



ประกาศองค์การบริหารส่วนตำบลดอนหัน
เรื่อง การประกาศใช้แผนพัฒนาท้องถิ่น (พ.ศ.2566-2570)

.....

ตามที่กระทรวงมหาดไทยแจ้งให้องค์การบริหารส่วนตำบลทบทวนแผนพัฒนาท้องถิ่น (พ.ศ. 2566 - 2570) ให้มีความสอดคล้องและเชื่อมโยงกับแผนพัฒนาจังหวัด แผนพัฒนากลุ่มจังหวัด รวมทั้งแผนปฏิบัติราชการประจำปีจังหวัด แผนปฏิบัติราชการประจำปีกลุ่มจังหวัด ตลอดจนสามารถบูรณาการแผนงาน โครงการ กิจกรรมและงบประมาณในพื้นที่ได้อย่างมีประสิทธิภาพ อันก่อให้เกิดประโยชน์ต่อประชาชน จึงให้ทบทวนแผนพัฒนาท้องถิ่น (2561- 2565) โดยให้คณะกรรมการพัฒนาท้องถิ่น จัดประชุมประชาคมท้องถิ่น ส่วนราชการและรัฐวิสาหกิจที่เกี่ยวข้อง เพื่อแจ้งแนวทางการพัฒนาท้องถิ่น รับทราบปัญหา ความต้องการ ประเด็นการพัฒนา และประเด็นที่เกี่ยวข้อง เพื่อนำมาทบทวนแผนพัฒนาท้องถิ่น ซึ่งคณะกรรมการสนับสนุนการจัดทำแผนพัฒนาท้องถิ่น ได้จัดทำร่างแผนพัฒนาท้องถิ่น พ.ศ. 2566 - 2570 เสนอคณะกรรมการพัฒนาท้องถิ่น เพื่อพิจารณาและให้ความเห็นชอบร่างแผนพัฒนาท้องถิ่น ซึ่งคณะกรรมการพัฒนาท้องถิ่นได้มีมติเห็นชอบ จากการประชุมฯ เมื่อวันที่ 14 กันยายน 2564 และสภาองค์การบริหารส่วนตำบลดอนหัน มีมติเห็นชอบในการประชุมสภาสมัยวิสามัญ สมัยที่ 2 ครั้งที่ 1 วันที่ 20 กันยายน 2564 นั้น

อาศัยอำนาจตามความในหมวดที่ 5 ข้อ 24 แห่งระเบียบกระทรวงมหาดไทยว่าด้วยการจัดทำแผนขององค์กรปกครองส่วนท้องถิ่น พ.ศ. 2548 แก้ไขเพิ่มเติมฉบับที่ 2 พ.ศ. 2559 ฉบับที่ 3 พ.ศ. 2561 จึงขอประกาศใช้แผนพัฒนาท้องถิ่น พ.ศ. 2566 – 2570 เพื่อใช้เป็นแนวทางในการพัฒนาองค์การบริหารส่วนตำบลดอนหัน ปีงบประมาณ พ.ศ. 2566 – 2570 ต่อไป

จึงประกาศให้ทราบโดยทั่วกัน

ประกาศ ณ วันที่ 20 เดือน กันยายน พ.ศ. 2564

(นายเชิดชัย เจริญศักดิ์ขจร)

ปลัดองค์การบริหารส่วนตำบลดอนหัน ปฏิบัติหน้าที่
นายกองค์การบริหารส่วนตำบลดอนหัน



แผนพัฒนาท้องถิ่น
(พ.ศ. 2566 – 2570)

องค์การบริหารส่วนตำบลดอนหัน
อำเภอเมืองขอนแก่น จังหวัดขอนแก่น

สารบัญ

		หน้า
ส่วนที่ 1	สภาพทั่วไปและข้อมูลพื้นฐาน	2-17
ส่วนที่ 2	ยุทธศาสตร์องค์การปกครองส่วนท้องถิ่น	18-64
ส่วนที่ 3	การนำแผนพัฒนาท้องถิ่นไปสู่การปฏิบัติ	65-282
ส่วนที่ 4	การติดตามและประเมินผล	283-289

ส่วนที่ 1

สภาพทั่วไปและข้อมูลพื้นฐาน

1. ด้านกายภาพ

1.1 ที่ตั้งของหมู่บ้านหรือชุมชนหรือตำบล

ประวัติความเป็นมา : ตำบลดอนหัน เดิมขึ้นอยู่กับตำบลท่าพระ ได้แยกตัวออกมาจัดตั้งเป็นตำบลดอนหัน ซึ่งอยู่ในการปกครองของอำเภอเมืองขอนแก่น

ที่ตั้ง ตามประกาศกระทรวงมหาดไทย เรื่อง จัดตั้งเป็นองค์การบริหารส่วนตำบล ประกาศ ณ วันที่ 16 เดือน ธันวาคม พ.ศ. 2539 (ประกาศในราชกิจจานุเบกษา ลำดับที่ 195 หน้า 20 เล่ม 113 ตอนพิเศษ 52 ง เมื่อวันที่ 25 ธันวาคม 2539)

ที่ทำการองค์การบริหารส่วนตำบลดอนหัน ตั้งอยู่เลขที่ 196 หมู่ที่ 11 ตำบลดอนหัน อำเภอเมืองขอนแก่น จังหวัดขอนแก่น ห่างจากที่ว่าการอำเภอเมืองขอนแก่น ประมาณ 22 กิโลเมตร และห่างจากจังหวัดขอนแก่น ประมาณ 22 กิโลเมตร (ศาลากลางจังหวัดขอนแก่น)

- ทิศเหนือ ติดต่อกับตำบลเมืองเก่าและตำบลพระลับ อำเภอเมือง จังหวัดขอนแก่น
- ทิศใต้ ติดต่อกับตำบลท่าพระ อำเภอเมือง จังหวัดขอนแก่น (เดิมตำบลบ้านเป่า กิ่งอำเภอบ้านแฮด จังหวัดขอนแก่น)
- ทิศตะวันออก ติดต่อกับตำบลเขาวไร่ อำเภอโกสุมพิสัย จังหวัดมหาสารคาม
- ทิศตะวันตก ติดต่อกับตำบลท่าพระ อำเภอเมือง จังหวัดขอนแก่น

แผนที่ ตำบลดอนหันมีพื้นที่ประมาณ 53.8 ตารางกิโลเมตร

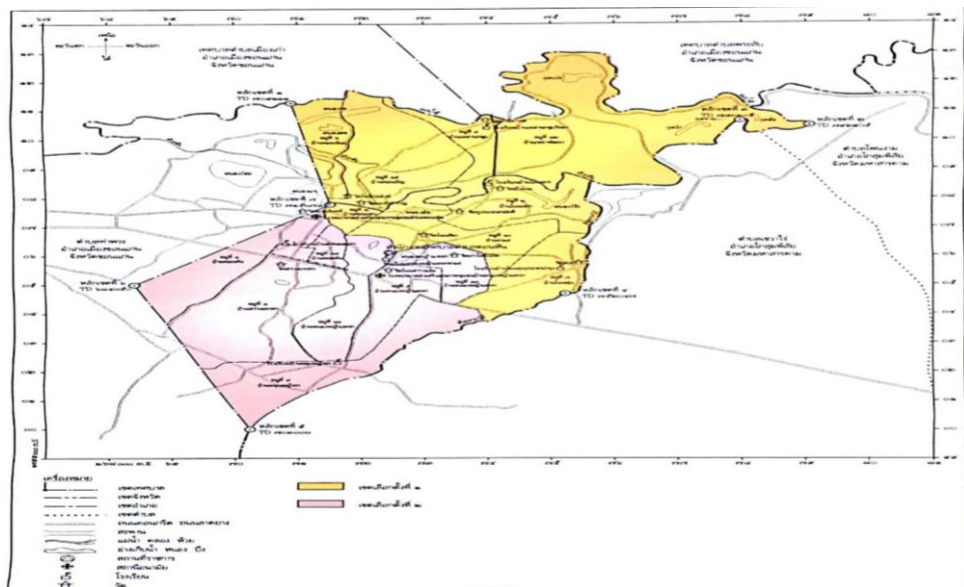

ตำบลดอนหัน เป็นตำบลที่แยกออกจาก ตำบลท่าพระ ปัจจุบันแบ่งการปกครองออกเป็น 15 หมู่บ้าน
ได้แก่

หมู่ที่ 1	บ้านดอนหัน	ผู้ใหญ่บ้าน	นายชัยรัตน์ นามแดง	09 7996 6149
หมู่ที่ 2	บ้านดอนแดง	ผู้ใหญ่บ้าน	นายอุทิศ โคช่วย	08 0410 8655
หมู่ที่ 3	บ้านโนนเขวา	ผู้ใหญ่บ้าน	นายอภิสิทธิ์ ชุมยางสิม	08 4516 0085
หมู่ที่ 4	บ้านเหล่านกชุม	ผู้ใหญ่บ้าน	นายสุรียา เทพโกชน์	09 9038 4455
หมู่ที่ 5	บ้านหนองหญ้าแพรก	ผู้ใหญ่บ้าน	นายนิกร สุขุมาลัย	08 2102 8069
หมู่ที่ 6	บ้านดอนน้อย	ผู้ใหญ่บ้าน	นายมานิชย์ จันทะบาล	09 4281 6109
หมู่ที่ 7	บ้านโนนตุน	ผู้ใหญ่บ้าน	นางสาวชญญา ดวงชาญ	08 8510 0597
หมู่ที่ 8	บ้านสว่างมรรคา	ผู้ใหญ่บ้าน	นายอุทิศ สีเขียวม่วง	06 3330 0263
หมู่ที่ 9	บ้านหลุมหญ้าคา	กำนันประจำตำบล	นายสมพงษ์ โตนา	08 1369 7565
หมู่ที่ 10	บ้านท่าแร่	ผู้ใหญ่บ้าน	นางสาวอุไร สาทำโล	09 4501 0505
หมู่ที่ 11	บ้านหนองหญ้าแพรก	ผู้ใหญ่บ้าน	นางบังอร เทวะเส	08 0184 2676
หมู่ที่ 12	บ้านเหล่าพัฒนา	ผู้ใหญ่บ้าน	นายบุญแนม สายทองคำ	09 4398 9039
หมู่ที่ 13	บ้านหนองหญ้าแพรก	ผู้ใหญ่บ้าน	นายสิทธิชัย พิมพ์สิม	09 5217 8800
หมู่ที่ 14	บ้านดอนหัน	ผู้ใหญ่บ้าน	นายบัวภา งามะณิศรี	09 4536 0028
หมู่ที่ 15	บ้านดอนเจริญ	ผู้ใหญ่บ้าน	นายสังวาล ชมสีดา	08 0415 8074

จำนวนหมู่บ้าน 15 หมู่ อยู่ในเขตองค์การบริหารส่วนตำบลดอนหัน เต็มทั้ง 15 หมู่บ้าน

1.2 ลักษณะภูมิประเทศ

พื้นที่ส่วนใหญ่เป็นพื้นที่ราบ มีลักษณะเป็นลูกคลื่นลอนลาด พื้นดินเป็นดินร่วนปนทราย ไม่สามารถเก็บกักน้ำได้ดี จึงเกิดความแห้งแล้ง

1.3 ลักษณะภูมิอากาศ

ลักษณะภูมิอากาศ ขึ้นอยู่กับอิทธิพลของมรสุมที่พัดประจำฤดูกาล ซึ่ง ๒ ชนิด คือ มรสุมตะวันออกเฉียงเหนือ ซึ่งพัดพามวลอากาศเย็นและแห้งจากประเทศจีนเข้าปกคลุมประเทศไทยตั้งแต่ประมาณกลางเดือนตุลาคมถึงประมาณเดือนกุมภาพันธ์ ซึ่งอยู่ในช่วงฤดูหนาวของประเทศไทย ทำให้มีอากาศหนาวเย็นและแห้งทั่วไป ส่วนมรสุมตะวันตกเฉียงใต้ที่พัดพามวลอากาศชื้นจากทะเลและมหาสมุทรเข้าปกคลุมประเทศไทยในช่วงฤดูฝน (ประมาณกลางเดือนพฤษภาคมถึงประมาณกลางเดือนตุลาคม) ทำให้มีฝนตกชุกทั่วไป

ฤดูกาล ฤดูกาลพิจารณาตามลักษณะของลมฟ้าอากาศของประเทศไทยสามารถแบ่งออกได้เป็น ๓ ฤดู ดังนี้

ฤดูหนาว เริ่มต้นประมาณกลางเดือนตุลาคมถึงประมาณกลางเดือนกุมภาพันธ์ ซึ่งเป็นช่วงที่มรสุมตะวันออกเฉียงเหนือพัดปกคลุมประเทศไทยและบริเวณความกดอากาศสูงจากประเทศจีนที่มีคุณสมบัติเย็นจะแผ่ลงปกคลุมประเทศไทยตอนบนในช่วงดังกล่าว ทำให้อากาศโดยทั่วไปบริเวณจังหวัดขอนแก่นจะหนาวเย็นและแห้ง โดยมีอากาศหนาวจัดในบางวัน สำหรับเดือนที่มีอากาศหนาวมากที่สุดจะอยู่ในช่วงเดือนธันวาคมถึงมกราคม

ฤดูร้อน เริ่มต้นประมาณกลางเดือนกุมภาพันธ์ถึงกลางเดือนพฤษภาคม ซึ่งเป็นช่วงว่างของฤดูมรสุม จะมีลมใต้และลมตะวันออกเฉียงใต้พัดปกคลุม ทำให้มีอากาศร้อนอบอ้าวทั่วไปมีอากาศร้อนอบอ้าวโดยทั่วไป โดยเฉพาะเดือนเมษายนจะเป็นเดือนที่มีอากาศร้อนอบอ้าวที่สุดของปี

ฤดูฝน เริ่มต้นประมาณกลางเดือนพฤษภาคมถึงกลางเดือนตุลาคม เป็นช่วงที่มรสุมตะวันตกเฉียงใต้พัดเอาความชื้นจากทะเลและมหาสมุทรมาปกคลุมประเทศไทย โดยมีร่องความกดอากาศต่ำที่พาดอยู่

บริเวณภาคใต้ของประเทศไทยจะเลื่อนขึ้นมาจากผ่านบริเวณภาคเหนือและภาคตะวันออกเฉียงเหนือของประเทศไทยทำให้อากาศเริ่มชุ่มชื้นและมีฝนตกชุกตั้งแต่ประมาณกลางเดือนพฤษภาคมเป็นต้นไป โดยเฉพาะเดือนกันยายนเป็นเดือนที่มีฝนตกชุกหนาแน่นมากที่สุดในรอบปี แต่อย่างไรก็ตามนอกจากปัจจัยดังกล่าวที่ให้มีฝนตกชุกแล้วยังขึ้นอยู่กับอิทธิพลของพายุหมุนเขตร้อนที่เคลื่อนตัวเข้าใกล้หรือเข้าสู่ประเทศไทยในช่วงดังกล่าว

1.4 ลักษณะของดิน

สภาพพื้นที่โดยทั่วไปเป็นที่ราบ ดินร่วนปนดินทราย

2. ด้านการเมือง/การปกครอง

2.1 เขตการปกครอง

(1) ฝ่ายการเมือง

- นายสุทิพย์ ดิสโร ดำรงตำแหน่ง นายกองค์การบริหารส่วนตำบล (ดำรงตำแหน่ง เมื่อวันที่ 20 ตุลาคม 2556)

จำนวนสมาชิกสภาองค์การบริหารส่วนตำบล 30 คน ชาย 23 คน หญิง 7 คน

- | | | | |
|------------------|----------------|-------------|----------------------------------|
| - นางปราณี | สุคงเจริญ | ดำรงตำแหน่ง | ประธานสภา |
| - นายสมาน | แก้วขันตี | ดำรงตำแหน่ง | รองประธานสภา |
| - นายเชิดชัย | เจริญศักดิ์ขจร | ดำรงตำแหน่ง | เลขานุการสภาฯ (ปลัดฯ) |
| - นายสุวรรณ | दानชัย | ดำรงตำแหน่ง | สมาชิกสภาฯ หมู่ที่ 1 |
| - นายปรียพล | ตาเสาร์ | ดำรงตำแหน่ง | สมาชิกสภาฯ หมู่ที่ 1 |
| - นางธีรนุช | दानชัย | ดำรงตำแหน่ง | สมาชิกสภาฯ หมู่ที่ 2 |
| - นายอุทิศ | โคช่วย | ดำรงตำแหน่ง | สมาชิกสภาฯ หมู่ที่ 2 (ลาออก) |
| - นายพลตรี | บุญนะที | ดำรงตำแหน่ง | สมาชิกสภาฯ หมู่ที่ 3 |
| - นายประภาส | สร้อยหิน | ดำรงตำแหน่ง | สมาชิกสภาฯ หมู่ที่ 3 |
| - นายสันทัต | บุบผา | ดำรงตำแหน่ง | สมาชิกสภาฯ หมู่ที่ 4 |
| - นายสมชิต | จันเคน | ดำรงตำแหน่ง | สมาชิกสภาฯ หมู่ที่ 4 |
| - นายสมศรี | หล้าสีดา | ดำรงตำแหน่ง | สมาชิกสภาฯ หมู่ที่ 5 |
| - นายกวี | เกษมาลา | ดำรงตำแหน่ง | สมาชิกสภาฯ หมู่ที่ 5 (เสียชีวิต) |
| - นายสุรวิทย์ | ปากบัน | ดำรงตำแหน่ง | สมาชิกสภาฯ หมู่ที่ 6 |
| - นายลี | มีทา | ดำรงตำแหน่ง | สมาชิกสภาฯ หมู่ที่ 6 |
| - นายรักชาติ | สาระนันท์ | ดำรงตำแหน่ง | สมาชิกสภาฯ หมู่ที่ 7 |
| - นายพูลชัย | เถาว์ลย์ราช | ดำรงตำแหน่ง | สมาชิกสภาฯ หมู่ที่ 7 |
| - นายอุทิศ | สีเขียวม่วง | ดำรงตำแหน่ง | สมาชิกสภาฯ หมู่ที่ 8 |
| - นายสงกรานต์ | ช่วยหาญ | ดำรงตำแหน่ง | สมาชิกสภาฯ หมู่ที่ 8 (เสียชีวิต) |
| - นายคำพันธ์ | ชัยฤชา | ดำรงตำแหน่ง | สมาชิกสภาฯ หมู่ที่ 9 |
| - นางประดับ | ตาเสาร์ | ดำรงตำแหน่ง | สมาชิกสภาฯ หมู่ที่ 10 |
| - นางสาวหยาดรุ้ง | วิจันดา | ดำรงตำแหน่ง | สมาชิกสภาฯ หมู่ที่ 10 |
| - นางอุบล | สุกุมาลัย | ดำรงตำแหน่ง | สมาชิกสภาฯ หมู่ที่ 11 |
| - นายสมพล | ละคำภา | ดำรงตำแหน่ง | สมาชิกสภาฯ หมู่ที่ 11 |

- นายคำใหม่	ด้านคำมี	ดำรงตำแหน่ง	สมาชิกสภาฯ หมู่ที่ 12
- นางรวิวรรณ	หล้าสีดา	ดำรงตำแหน่ง	สมาชิกสภาฯ หมู่ที่ 13
- นายธีระศักดิ์	ด้านลี	ดำรงตำแหน่ง	สมาชิกสภาฯ หมู่ที่ 13 (พ้นตำแหน่ง)
- นายสมเด็จ	พานเพ็ง	ดำรงตำแหน่ง	สมาชิกสภาฯ หมู่ที่ 14
- รต.บุญมี	หอมทรัพย์	ดำรงตำแหน่ง	สมาชิกสภาฯ หมู่ที่ 14
- นางเยาวลักษณ์	พลศักดิ์ชัย	ดำรงตำแหน่ง	สมาชิกสภาฯ หมู่ที่ 15
- นายลำดวน	ลาดลงเมือง	ดำรงตำแหน่ง	สมาชิกสภาฯ หมู่ที่ 15

(2) พนักงานองค์การบริหารส่วนตำบลดอนหัน จำนวน 61 คน

ปลัดอบต.	จำนวน	1 คน	
รองปลัดอบต.	จำนวน	1 คน	
หน่วยตรวจสอบภายใน	จำนวน	1 คน	
สำนักปลัด	จำนวน	31 คน	
-ข้าราชการ	จำนวน	10	คน
-ลูกจ้างประจำ	จำนวน	1	คน
-พนักงานจ้างตามภารกิจ	จำนวน	6	คน
-พนักงานจ้างทั่วไป	จำนวน	14	คน
กองคลัง	จำนวน	9 คน	
-ข้าราชการ	จำนวน	5	คน
-ลูกจ้างประจำ	จำนวน	1	คน
-พนักงานจ้างตามภารกิจ	จำนวน	1	คน
-พนักงานจ้างทั่วไป	จำนวน	2	คน
กองช่าง	จำนวน	8 คน	
-ข้าราชการ	จำนวน	3	คน
-ลูกจ้างประจำ	จำนวน	2	คน
-พนักงานจ้างตามภารกิจ	จำนวน	2	คน
-พนักงานจ้างทั่วไป	จำนวน	1	คน
กองการศึกษา ศาสนา และวัฒนธรรม	จำนวน	10 คน	
-ข้าราชการ	จำนวน	4	คน
-พนักงานจ้างตามภารกิจ	จำนวน	2	คน
-พนักงานจ้างทั่วไป	จำนวน	4	คน

2.2 การเลือกตั้ง

สรุปผลการเลือกตั้งนายกองค์การบริหารส่วนตำบลดอนหัน ครั้งสุดท้ายที่ผ่านมาเมื่อวันที่ 20 ตุลาคม 2556 อยู่ในเขตเลือกตั้งที่ 1 - 15 หน่วยเลือกตั้ง 15 หน่วย

- ผู้มีสิทธิเลือกตั้งนายกองค์การบริหารส่วนตำบลดอนหัน 7,535 คน ผู้มาใช้สิทธิเลือกตั้งนายกองค์การบริหารส่วนตำบลดอนหัน 6,369 คน คิดเป็นร้อยละ 84.53 ของจำนวนผู้มีสิทธิเลือกตั้ง มีจำนวนบัตรดี 6,026 บัตร คิดเป็นร้อยละ 94.61 บัตรเสีย 273 บัตร คิดเป็นร้อยละ 4.29 บัตรไม่ประสงค์ลงคะแนน 70 บัตร คิดเป็นร้อยละ 1.10 ของผู้ไปใช้สิทธิเลือกตั้ง

สรุปผลการเลือกตั้งสมาชิกสภาองค์การบริหารส่วนตำบลดอนหัน ครั้งสุดท้ายที่ผ่านมาเมื่อวันที่ 20 ตุลาคม 2556

- ผู้มีสิทธิเลือกตั้งสมาชิกสภาองค์การบริหารส่วนตำบลดอนหัน 7,540 คน

3. ประชากร

3.1 ข้อมูลเกี่ยวกับจำนวนประชากร

ตารางที่ 1 แสดงจำนวนประชากร/หลังคาเรือน/จำนวนผู้มีสิทธิเลือกตั้งของตำบลดอนหัน

หมู่ ที่	ชื่อหมู่บ้าน	ชาย (คน)	หญิง (คน)	รวม (คน)	จำนวนครัวเรือน
1	บ้านดอนหัน	329	338	667	209
2	บ้านดอนแดง	415	451	86	314
3	บ้านโนนเขวา	516	546	1,062	282
4	บ้านเหล่านกชุม	267	285	552	182
5	บ้านหนองหญ้าแพรก	237	232	469	159
6	บ้านดอนน้อย	353	353	706	301
7	บ้านโนนตู่	526	524	1,050	307
8	บ้านสว่างมรรคา	483	540	1,023	453
9	บ้านหลุมหญ้าคา	201	219	420	147
10	บ้านท่าแร่	221	201	422	127
11	บ้านหนองหญ้าแพรก	222	260	482	179
12	บ้านเหล่าพัฒนา	375	411	786	228
13	บ้านหนองหญ้าแพรก	254	252	506	177
14	บ้านดอนหัน	270	305	575	178
15	บ้านดอนเจริญ	268	296	564	166
	รวม	4,937	5,213	10,150	3,409

ที่มา : สำนักบริหารการทะเบียน กรมการปกครอง ณ เดือน ธันวาคม พ.ศ.2563
(การตรวจสอบบ้านจากทะเบียนบ้าน)

ข้อมูลเปรียบเทียบย้อนหลัง 3-5 ปี และการคาดการณ์ในอนาคต

หมู่ที่	ชื่อหมู่บ้าน	จำนวนประชากรปี 2561	จำนวนประชากรปี 2562	จำนวนประชากรปี 2563	จำนวนประชากรในอนาคต
1	บ้านดอนหัน	685	667	672	+/-5
2	บ้านดอนแดง	842	86	868	+/-5
3	บ้านโนนเขวา	1,070	1,062	1,063	+/-10
4	บ้านเหล่านงชุม	575	552	557	+/-10
5	บ้านหนองหญ้าแพรก	480	469	471	+/-10
6	บ้านดอนน้อย	665	706	700	+/-10
7	บ้านโนนตุน	1,068	1,050	1,050	+/-10
8	บ้านสว่างมรรคา	944	1,023	1,018	+/-10
9	บ้านหลุมหญ้าคา	431	420	422	+/-10
10	บ้านท่าแร่	406	422	421	+/-10
11	บ้านหนองหญ้าแพรก	497	482	489	+/-10
12	บ้านเหล่าพัฒนา	809	786	782	+/-10
13	บ้านหนองหญ้าแพรก	480	506	498	+/-7
14	บ้านดอนหัน	582	575	577	+/-5
15	บ้านดอนเจริญ	575	564	570	+/-5
		10,109	10,110	10,150	+/-10

หมายเหตุ: จำนวนประชากรในอนาคตมี จำนวนลดลงอย่างเห็นได้ชัด

ที่มา : สำนักบริหารการทะเบียน กรมการปกครอง ณ เดือน กันยายน พ.ศ.2563

(การตรวจสอบบ้านจากทะเบียนบ้าน)

3.2 ช่วงอายุและจำนวนประชากร

ตารางที่ 2 แสดงจำนวนประชากรของตำบลดอนหัน โดยจำแนกตามช่วงอายุ

อปท.	ช่วงอายุปี															
	0 - 5 ปี		6 - 14 ปี		15 - 25 ปี		26 - 39 ปี		40 - 49 ปี		50 - 59 ปี		60-89 ปี		90 ปี ขึ้นไป	
	ชาย	หญิง	ชาย	หญิง	ชาย	หญิง	ชาย	หญิง	ชาย	หญิง	ชาย	หญิง	ชาย	หญิง	ชาย	หญิง
ตำบลดอนหัน	264	272	523	507	674	678	1060	1066	782	826	768	888	536	653	5	18
รวม	536		1030		1352		2126		1608		1658		1,189		23	

ที่มา : สำนักบริหารการทะเบียน กรมการปกครอง ณ เดือน ธันวาคม พ.ศ.2563

(การตรวจสอบบ้านจากสถิติประชากร)

4. สภาพทางสังคม

4.1 การศึกษา

- โรงเรียนประถมศึกษา 6 แห่ง

1) โรงเรียนบ้านดอนแดงดอนน้อยวิทยา

ผู้อำนวยการโรงเรียน	1 คน
ครูผู้สอน	14 คน
ครูพี่เลี้ยง	1 คน
ครูธุรการ	1 คน
นักการภารโรง	1 คน
รวมบุคลากรในโรงเรียน	18 คน

นักเรียน อนุบาล 1	0 คน
นักเรียน อนุบาล 2	7 คน
นักเรียน อนุบาล 3	9 คน
นักเรียน ประถมศึกษา ป.1	16 คน
นักเรียน ประถมศึกษา ป.2	12 คน
นักเรียน ประถมศึกษา ป.3	12 คน
นักเรียน ประถมศึกษา ป.4	17 คน
นักเรียน ประถมศึกษา ป.5	9 คน
นักเรียน ประถมศึกษา ป.6	11 คน
รวมนักเรียนทั้งหมด	93 คน

2) โรงเรียนบ้านดอนหันวิทยาสาร

ผู้อำนวยการโรงเรียน	- คน
ครูผู้สอน	3 คน
ครูธุรการ	1 คน
พนักงานราชการ	1 คน
นักการภารโรง	1 คน
รวมบุคลากรในโรงเรียน	6 คน

นักเรียน อนุบาล 1	8 คน
นักเรียน อนุบาล 2	4 คน
นักเรียน อนุบาล 3	10 คน
นักเรียน ประถมศึกษา ป.1	5 คน
นักเรียน ประถมศึกษา ป.2	9 คน
นักเรียน ประถมศึกษา ป.3	7 คน
นักเรียน ประถมศึกษา ป.4	5 คน
นักเรียน ประถมศึกษา ป.5	13 คน
นักเรียน ประถมศึกษา ป.6	10 คน
รวมนักเรียนทั้งหมด	71 คน

3) โรงเรียนบ้านโนนเขวา

ผู้อำนวยการโรงเรียน	1 คน
ครูผู้สอน	2 คน
ครูธุรการ	1 คน
ครูพี่เลี้ยง	1 คน
ครูอัตราจ้าง	2 คน
พนักงานราชการ	1 คน
นักการภารโรง	1 คน
<u>รวมบุคลากรในโรงเรียน</u>	<u>9 คน</u>

นักเรียน อนุบาล 1	8 คน
นักเรียน อนุบาล 2	6 คน
นักเรียน อนุบาล 3	1 คน
นักเรียน ประถมศึกษา ป.1	6 คน
นักเรียน ประถมศึกษา ป.2	9 คน
นักเรียน ประถมศึกษา ป.3	11 คน
นักเรียน ประถมศึกษา ป.4	10 คน
นักเรียน ประถมศึกษา ป.5	10 คน
นักเรียน ประถมศึกษา ป.6	8 คน
<u>รวมนักเรียนทั้งหมด</u>	<u>69 คน</u>

4) โรงเรียนโนนตุ่นประชาบำรุง

ผู้อำนวยการโรงเรียน	1 คน
ครูผู้สอน	3 คน
ครูพี่เลี้ยง	1 คน
ครูธุรการ	1 คน
นักการภารโรง	1 คน
<u>รวมบุคลากรในโรงเรียน</u>	<u>7 คน</u>

นักเรียน อนุบาล 1	9 คน
นักเรียน อนุบาล 2	6 คน
นักเรียน อนุบาล 3	2 คน
นักเรียน ประถมศึกษา ป.1	5 คน
นักเรียน ประถมศึกษา ป.2	4 คน
นักเรียน ประถมศึกษา ป.3	4 คน
นักเรียน ประถมศึกษา ป.4	9 คน
นักเรียน ประถมศึกษา ป.5	4 คน
นักเรียน ประถมศึกษา ป.6	4 คน
<u>รวมนักเรียนทั้งหมด</u>	<u>47 คน</u>

5) โรงเรียนบ้านหนองหญ้าแพรกท่าแร่

ผู้อำนวยการโรงเรียน	1 คน
ครูผู้สอน	15 คน
ครูผู้ช่วย	2 คน
ครูพี่เลี้ยง	1 คน
ครูธุรการ	1 คน
นักการภารโรง	1 คน

รวมบุคลากรในโรงเรียน 21 คน

นักเรียน อนุบาล 1	18 คน
นักเรียน อนุบาล 2	19 คน
นักเรียน อนุบาล 3	17 คน
นักเรียน ประถมศึกษา ป.1	20 คน
นักเรียน ประถมศึกษา ป.2	40 คน
นักเรียน ประถมศึกษา ป.3	36 คน
นักเรียน ประถมศึกษา ป.4	28 คน
นักเรียน ประถมศึกษา ป.5	29 คน
นักเรียน ประถมศึกษา ป.6	38 คน

รวมนักเรียนทั้งหมด 245 คน

6) โรงเรียนบ้านเหล่านกขุมวิทยาสรรค์

ผู้อำนวยการโรงเรียน	1 คน
ครูผู้สอน	5 คน
ครูผู้ช่วย	3 คน
ครูพี่เลี้ยง	1 คน
ครูธุรการ	1 คน
ครูอัตราจ้าง	1 คน
พนักงานราชการ	1 คน
นักการภารโรง	1 คน

รวมบุคลากรในโรงเรียน 14 คน

นักเรียน อนุบาล 1	15 คน
นักเรียน อนุบาล 2	9 คน
นักเรียน อนุบาล 3	16 คน
นักเรียน ประถมศึกษา ป.1	9 คน
นักเรียน ประถมศึกษา ป.2	16 คน
นักเรียน ประถมศึกษา ป.3	9 คน
นักเรียน ประถมศึกษา ป.4	12 คน
นักเรียน ประถมศึกษา ป.5	23 คน
นักเรียน ประถมศึกษา ป.6	15 คน

รวมนักเรียนทั้งหมด 124 คน (ข้อมูลจำนวนเด็ก ณ วันที่ ธันวาคม 2563)

4.2 สาธารณสุข โรงพยาบาลส่งเสริมสุขภาพตำบล 2 แห่ง

- อัตราการมีและใช้ส้วมราดน้ำ ร้อยละ 100
- โรคติดต่อที่สำคัญ - โควิด 2019 (ตลอดทั้งปี)
 - ใช้เลือดออก ช่วงระยะเวลาที่ระบาด พฤษภาคม - ตุลาคม

4.3 อาชญากรรม (ในเขตพื้นที่ตำบลดอนหัน)

- ความผิดเกี่ยวกับชีวิตร่างกายและเพศ -ทำร้ายร่างกาย 1 ราย 1 คน
- ความผิดเกี่ยวกับการพนัน - 1 ราย 3 คน

4.4 ยาเสพติด (ในเขตพื้นที่ตำบลดอนหัน)

- ครอบครองเพื่อจำหน่าย (ยาบ้า) - 2 ราย 2 คน
- ครอบครอง - 1 ราย 1 คน
- เสพ - 1 ราย 1 คน

ที่มา : สถานีตำรวจภูธรท่าพระ ณ เดือน มีนาคม พ.ศ.2564

(การตรวจสอบจากสารบบคดี สภ.ท่าพระ)

4.5 การสังคมสงเคราะห์

องค์การบริหารส่วนตำบลดอนหัน ได้ดำเนินการด้านสังคมสงเคราะห์ ดังนี้

- 1) ดำเนินการจ่ายเบี้ยยังชีพให้กับผู้สูงอายุ ผู้พิการ และผู้ป่วยเอดส์
- 2) รับลงทะเบียนและประสานโครงการเงินอุดหนุนเพื่อการเลี้ยงดูเด็กแรกเกิด
- 3) ประสานการทำบัตรผู้พิการ

ช่วงผู้สูงอายุ องค์การบริหารส่วนตำบลดอนหัน จำนวน ผู้สูงอายุ , ผู้พิการ

หมู่	ผู้สูงอายุ					ผู้พิการ		
	60-69 ปี	70-79 ปี	80-89 ปี	90 ปีขึ้นไป	ยอดรวม	ชาย	หญิง	ยอดรวม
1	68	32	8	3	111	15	8	23
2	91	39	16	1	147	28	35	63
3	124	51	25	1	201	33	46	79
4	59	25	16	3	103	18	23	41
5	47	27	13	-	87	14	12	26
6	56	27	17	-	100	27	29	56
7	97	52	16	2	167	21	22	43
8	72	42	6	-	120	12	23	35
9	33	18	3	1	55	9	6	15
10	38	17	10	-	65	11	19	30
11	50	21	9	1	81	9	15	24
12	73	39	10	-	122	24	27	51
13	46	20	3	-	69	5	9	14
14	51	44	14	2	111	18	18	36
15	63	36	14	3	116	18	37	55
รวม	<u>968</u>	<u>490</u>	<u>180</u>	<u>17</u>	<u>1,655</u>	<u>262</u>	<u>329</u>	<u>591</u>

ผู้ป่วยเอดส์		
ชาย	หญิง	ยอดรวม
2	6	8

จำนวน ผู้ป่วยเอดส์ รวมทั้งสิ้น 8 คน

ที่มา : นักพัฒนาชุมชน อบต.คอนหัน ณ เดือน กุมภาพันธ์ พ.ศ.2564

5. ระบบบริการพื้นฐาน

5.1 การคมนาคมและขนส่ง

ลำดับที่	รายการ	ระยะทางรวม เส้น/(กม.)	สภาพการใช้ประโยชน์		ประโยชน์ที่ได้รับ (ครัวเรือน)
			ใช้การได้ดี เส้น/(กม.)	ชำรุด เส้น/(กม.)	
1	ถนน คสล.	77 สาย	77	2	1,000
2	ถนนลาดยาง	3 สาย	3	1	240
3	ถนนลูกรัง	28 สาย	28	10	500
4	สะพานคอนกรีต	2 แห่ง	1	1	300

องค์การบริหารส่วนตำบลคอนหัน มีเส้นทางคมนาคมในพื้นที่ตำบลคอนหันเป็นถนนคอนกรีตเสริมเหล็ก ร้อยละ 70 เป้าหมายคือต้องการให้ได้มากกว่านี้หรือร้อยละ 100 ปัจจุบันตำบลคอนหัน มีเส้นทางคมนาคม ดังนี้

(1) การคมนาคมการจราจร เส้นทางคมนาคมที่ใช้ติดต่อในเขตตำบลคอนหันและพื้นที่ใกล้เคียง

มีดังนี้

- เส้นทางระหว่าง ตำบลคอนหัน ถึงอำเภอเมืองขอนแก่น ประมาณ 20 กิโลเมตร ใช้ถนนลาดยาง (ถนนสายหลัก)
- เส้นทางระหว่างหมู่บ้านใช้ถนนคอนกรีตเสริมเหล็ก ถนนดิน ซึ่งสามารถใช้ได้ตลอดปี

(2) ทางหลวงแผ่นดิน

- หมายเลข 208 (สายขอนแก่น-มหาสารคาม)

5.2 การไฟฟ้า

- จำนวนครัวเรือนที่มีไฟฟ้าใช้ 3,409 ครัวเรือน คิดเป็น 100 %
- ปัจจุบันการไฟฟ้ารับผิดชอบและดำเนินการโดยการไฟฟ้าส่วนภูมิภาค เขตอำเภอเมืองขอนแก่น ในปัจจุบันสามารถให้บริการได้ครอบคลุมทั่วทั้งตำบลคอนหัน

5.3 การประปา

- ปัจจุบันการประปารับผิดชอบและดำเนินการโดยการประปาส่วนภูมิภาค สาขาเมืองขอนแก่น โดยใช้แหล่งน้ำดิบจากแม่น้ำชี ตำบลเมืองขอนแก่น อำเภอเมืองขอนแก่น จังหวัดขอนแก่น เองสามารถให้บริการได้และมีน้ำใช้ตลอดทั้งปี ปัจจุบันประชาชนมีประปาใช้ ดังนี้

- (๑) จำนวนครัวเรือนที่ใช้น้ำประปา จำนวน 3,409 หลังคาเรือน
- (๒) แหล่งน้ำดิบที่ใช้ผลิตน้ำประปาได้จากแม่น้ำชี

5.4 โทรศัพท์

ในเขตตำบลดอนหัน มีการสื่อสารที่สำคัญ ได้แก่ ทางโทรศัพท์บ้านและโทรศัพท์เคลื่อนที่ และมีเครือข่ายของโทรศัพท์เคลื่อนที่ที่ใช้ได้อย่างมีประสิทธิภาพ ได้แก่ AIS,DTAC,TRUE

5.5 ทรัพย์สินหรือการสื่อสารหรือการขนส่ง และวัสดุ ครุภัณฑ์

- คริวเรือนที่มีโทรทัศน์หรือวิทยุ	3,409	คริวเรือน	คิดเป็น	100	%
- คริวเรือนที่มีคอมพิวเตอร์	2,600	คริวเรือน	คิดเป็น	76.26	%
- คริวเรือนที่มีโทรศัพท์บ้านหรือเคลื่อนที่	3,409	คริวเรือน	คิดเป็น	100	%
- หอกระจายข่าว / เสียงตามสาย จำนวน	15	แห่ง			

6. ระบบเศรษฐกิจ

6.1 การเกษตร

การประกอบอาชีพของประชาชนในเขตตำบลดอนหัน ประกอบอาชีพควบคู่กัน คือ เกษตรกรรมและนอกอาชีพเกษตรกรรม ดังนี้

- การประกอบอาชีพเกษตรกรรมพืชสวน
- การประกอบอาชีพเกษตรกรรมควบคู่กับการค้าขาย
- อาชีพเกษตรกรรม ได้แก่ การกสิกรรม เป็นการเพาะปลูกข้าว ซึ่งมีพื้นที่ปลูกมากที่สุด รองลงมา คือ พืชผักต่างๆ
- การปศุสัตว์ เป็นการเลี้ยงเพื่อขาย (โค , กระบือ , สุกร)
- สำหรับอาชีพนอกภาคการเกษตรเป็นการรับจ้างแรงงานในโรงงานอุตสาหกรรม

เนื้อที่ภาคการเกษตร รวมประมาณ 25,325 ไร่ รวมประมาณ 1,110 คริวเรือน

ทำนา	21,500	ไร่	ร้อยละ	64.90	จำนวน	850	คริวเรือน
ทำไร่	3,000	ไร่	ร้อยละ	9.05	จำนวน	150	คริวเรือน
ทำสวน	325	ไร่	ร้อยละ	0.98	จำนวน	30	คริวเรือน
เลี้ยงสัตว์	-		ร้อยละ	0.31	จำนวน	50	คริวเรือน
การเกษตรแบบผสมผสาน	500	ไร่	ร้อยละ	1.50	จำนวน	30	คริวเรือน

6.2 การประมง

ในเขตตำบลดอนหัน ไม่มีการประมง

6.3 การปศุสัตว์

เป็นการประกอบการในลักษณะเลี้ยงในคริวเรือนเป็นอาชีพหลักและอาชีพเสริม เช่น การเลี้ยง ไก่ เป็ด โค สุกร กระบือ

6.4 การบริการ

บริการกู้ชีพ ตลอด 24 ชม. (สำหรับบริการประชาชน)

บริการเก็บขยะ ทั้งตำบล ปริมาณขยะต่อวัน 5.5 ตัน/วัน กำจัดขยะ โดยการเผา , กลบฝัง

รีไซเคิล	6	แห่ง
หอพัก	43	แห่ง

6.5 การท่องเที่ยว

มีแหล่งท่องเที่ยวเชิงเกษตร

6.6 อุตสาหกรรม

ประชากรส่วนใหญ่ในเขตตำบลคอนหัน ทำอุตสาหกรรมในครัวเรือน คือ มัดหมี่และทอผ้าไหม ซึ่งพบได้ทุกหมู่บ้านนับว่าเป็นอุตสาหกรรมที่ทำรายได้ให้แก่ประชาชนเป็นอย่างมาก และมีชื่อเสียงสามารถดึงดูดนักท่องเที่ยวมาซื้อ/มาชมผ้าไหมของตำบลคอนหันได้

6.7 การพาณิชย์และกลุ่มอาชีพ

การพาณิชย์

- กองทุนสวัสดิการชุมชนตำบลคอนหัน /ธนาคาร	จำนวน	1	แห่ง
- ปั้มน้ำมันแบบหัวจ่าย	จำนวน	2	แห่ง
- ตู้จำหน่ายหยอดเหรียญ	จำนวน	4	แห่ง
- โรงสี	จำนวน	12	แห่ง
- ร้านค้าเบ็ดเตล็ด	จำนวน	116	แห่ง
- ร้านซ่อมรถยนต์ รถจักรยานยนต์	จำนวน	17	แห่ง
- ร้านวัสดุก่อสร้าง	จำนวน	2	แห่ง
- ร้านเสริมสวย	จำนวน	10	แห่ง
- ร้านตัดเสื้อ	จำนวน	3	แห่ง
- โรงงานอุตสาหกรรม	จำนวน	4	แห่ง
- รัชชื้อของเก่า	จำนวน	5	แห่ง
- บริษัท	จำนวน	2	แห่ง
- ศูนย์การค้า/ห้างสรรพสินค้า	จำนวน	-	แห่ง
- คลังสินค้า	จำนวน	4	แห่ง
- หอพัก	จำนวน	43	แห่ง
- รีสอร์ท	จำนวน	6	แห่ง
- ตลาด	จำนวน	2	แห่ง

กลุ่มอาชีพ มีกลุ่มอาชีพ จำนวน 6 กลุ่ม

1. กลุ่มอาชีพจักรสานทอเสื่อ หมู่ที่ 10 บ้านท่าแร่
2. กลุ่มส่งเสริมอาชีพสตรี แปรรูปอาหาร หมู่ที่ 14 บ้านคอนหัน
3. กลุ่มจักรสาน หมู่ที่ 14 บ้านคอนหัน
4. กลุ่มชุมชนท่องเที่ยว OTOP นวัตวิถี หมู่ที่ 10 บ้านท่าแร่
5. กลุ่มปลูกผักปลอดภัยแปลงใหญ่ หมู่ที่ 10 บ้านท่าแร่
6. กลุ่มเกษตรกรทำสวน หมู่ที่ 3 บ้านโนนเขวา

6.8 แรงงาน (แรงงานที่อยู่ในพื้นที่)

แรงงานภาคเกษตรกรรม	จำนวน	1,500	คน
แรงงานนอกภาคเกษตรกรรม	จำนวน	2,000	คน
คนว่างงาน	จำนวน	400	คน

7. ศาสนา ประเพณี วัฒนธรรม

7.1 การนับถือศาสนา

ประชาชนในเขตตำบลดอนหัน ประมาณร้อยละ ๙๙ นับถือศาสนาพุทธและร้อยละ 1 นับถือศาสนาอื่นๆ โดยมีวัดและสำนักสงฆ์ จำนวนรวม 13 แห่ง

1) วัดนวลจันทร์	บ้านดอนหัน ม.1,ม.14
2) วัดโพธิ์บัลลังก์	บ้านดอนเจริญ ม.15
3.วัดท่าซลาवास	บ้านเหล่านกชุม ม.4
4.วัดบ้านสว่าง	บ้านสว่างมรรคา ม.8
5.วัดป่าหนองกง	บ้านท่าแร่ ม.10
6.วัดโนนศิลา	บ้านท่าแร่ ม.10
7.วัดบึงบาล	บ้านโนนเขวา ม.3
8.วัดกู่บ้านอ้อประชาสามัคคี	บ้านโนนเขวา ม.3
9.วัดม่วง	บ้านโนนตุ่น ม.7
10.วัดอรัญญาวาส	บ้านหลุมพญาคา ม.9
11.วัดสว่างมะโน	บ้านหนองหญ้าแพรก ม.13,ม.11และม.5
12.วัดป่าโนนมะค่า	บ้านดอนแดง ม.2
13.วัดป่าสามัคคีธรรม	บ้านเหล่าพัฒนา ม.12

7.2 ประเพณีและงานประจำปี

- ประเพณีวันขึ้นปีใหม่ ประมาณเดือน มกราคม
- ประเพณีวันสงกรานต์ ประมาณเดือน เมษายน
- ประเพณีวันเข้าพรรษา ออกพรรษา ประมาณเดือน กรกฎาคม/ตุลาคม
- ประเพณีลอยกระทง ประมาณเดือน พฤศจิกายน

7.3 ภูมิปัญญาท้องถิ่น ภาษาถิ่น

- **ภูมิปัญญาท้องถิ่น** ในเขตตำบลดอนหัน ได้แก่
- **ภาษาถิ่น** ส่วนมากร้อยละ 90 % พูดภาษาอีสาน

7.4 สินค้าพื้นเมืองและของที่ระลึก

ผ้าไหมมัดหมี่ หมู่ที่ 5 บ้านหนองหญ้าแพรก ตำบลดอนหัน อำเภอเมืองขอนแก่น ผ้าไหมมัดหมี่เป็นเอกลักษณ์อย่างหนึ่งของอีสานที่มีวิธีการสร้างลายผ้าไหมด้วย วิธีโบราณสืบต่อกัน มานาน โดยนำเส้นไหมมามัดแล้วย้อมสีต่างๆ ตามที่กำหนด และเมื่อนำเส้นไหมที่ย้อมสี แล้วไปทอ ก็จะได้ผ้าไหมที่มีลวดลายสีสันทสวยงาม กรรมวิธีมัดและย้อมเส้นไหมนี้ชาวอีสานเรียกว่า "มัด หมี่" ตำบลดอนหันเป็นอีกอำเภอหนึ่งที่ทอผ้าไหมได้สวยงาม

กลุ่มจักรสานต้นกก ตั้งอยู่หมู่ที่ 14 บ้านดอนหัน แปรรูปผลิตภัณฑ์จากต้นกก เช่น หมวกหญิง-หมวกชาย กระเป๋า กระเป๋าสะพาย ที่รองแก้ว ที่รองจาน กล้องกระดาษ ของชำร่วยต่างๆ

กลุ่ม ทำไม้กวาดดอกหญ้า ตั้งอยู่หมู่ที่ 1 บ้านดอนหัน

กลุ่ม ทำอาหารแปรรูป ตั้งอยู่หมู่ที่ 14 บ้านดอนหัน โดยการแปรรูปกล้วยฉาบสมุนไพร

8. ทรัพยากรธรรมชาติ

8.1 น้ำ

น้ำที่ใช้ในการอุปโภค - บริโภค เป็นน้ำที่ได้จากน้ำฝนและน้ำดิบจากแม่น้ำชี ซึ่งจะต้องนำมาผ่านกระบวนการของระบบประปา สำหรับน้ำใต้ดินมีปริมาณน้อย ไม่สามารถนำขึ้นมาใช้ให้พอเพียงได้ และบางแห่งเค็ม ไม่สามารถใช้ดื่มและอุปโภคได้

8.2 ป่าไม้

องค์การบริหารส่วนตำบลดอนหัน ไม่มีพื้นที่ป่าไม้

8.3 ภูเขา

องค์การบริหารส่วนตำบลดอนหัน ไม่มีพื้นที่ภูเขา

8.4 ทรัพยากรธรรมชาติ

องค์การบริหารส่วนตำบลดอนหันเป็นพื้นที่เกษตรกรรมเป็นส่วนใหญ่ จึงยังไม่มีมีการประกอบกิจกรรมอันใดในพื้นที่ จึงไม่มีปัญหาด้านสิ่งแวดล้อมมากนัก นอกจากเรื่องปัญหามลพิษทางอากาศที่เกิดจากการเผาขยะของแต่ละครัวเรือน และปัญหาการปล่อยน้ำเสียจากครัวเรือนลงสู่แหล่งน้ำธรรมชาติ โดยไม่มีการบำบัดน้ำเสียที่ถูกต้อง ซึ่งอาจทำให้เกิดปัญหาด้านสุขภาพแวดล้อมชุมชนในอนาคตได้

9. อื่น ๆ

- พนักงานป้องกันบรรเทาสาธารณภัย 3 คน
- กู้ชีพ (OTOS) 4 คน
- อปพร. 50 คน

9.1 ข้อมูลด้านการเกษตร

ในปัจจุบันประชากรของตำบลดอนหัน ส่วนใหญ่ประกอบอาชีพทางการเกษตร ผลผลิตทางการเกษตรที่สำคัญ ได้แก่ การทำนา ทำไร่ ทำสวน

9.2 ข้อมูลด้านแหล่งน้ำทางการเกษตร

แหล่งน้ำเพื่อการเกษตรส่วนใหญ่ใช้น้ำฝนเป็นสำคัญในฤดูกาลผลิตนอกจากนี้แล้วมี แหล่งน้ำผิวดินเป็นแหล่งที่สำคัญในการเพาะปลูก ดังนี้

แหล่งน้ำธรรมชาติ

ประเภทลำห้วย

- กุดเป่ง	ใช้ประโยชน์	หมู่ที่	4
- กุดจาน	ใช้ประโยชน์	หมู่ที่	4
- กุดโก	ใช้ประโยชน์	หมู่ที่	4
- ลำห้วยหนองอ้อ	ใช้ประโยชน์	หมู่ที่	4
- ลำห้วยหนองโค	ใช้ประโยชน์	หมู่ที่	2,6
- ลำห้วยหนองสอ	ใช้ประโยชน์	หมู่ที่	2,6
- ลำห้วยหนองป็น	ใช้ประโยชน์	หมู่ที่	2,6

- ลำห้วยหนองแจ	ใช้ประโยชน์	หมู่ที่	2,3
- ลำห้วยหนองโจ้ง	ใช้ประโยชน์	หมู่ที่	2,3
- ลำห้วยหนองหมาก	ใช้ประโยชน์	หมู่ที่	11,5,13
- ลำห้วยหนองเม็ก	ใช้ประโยชน์	หมู่ที่	11,5,13
- ลำห้วยหนองรวก	ใช้ประโยชน์	หมู่ที่	11,5,13
- ลำห้วยหนองทม	ใช้ประโยชน์	หมู่ที่	9
- ลำห้วยหนองลุมพุก	ใช้ประโยชน์	หมู่ที่	8
- ลำห้วยหนองหญ้าปล้อง	ใช้ประโยชน์	หมู่ที่	8
- ลำห้วยหนองน้าน้อย	ใช้ประโยชน์	หมู่ที่	11,13,5
- ลำห้วยหนองหญ้าแพรก	ใช้ประโยชน์	หมู่ที่	11,13,5
- ลำห้วยแร่	ใช้ประโยชน์	หมู่ที่	2,3,11
- ลำห้วยหนองบัวแดง	ใช้ประโยชน์	หมู่ที่	9
<u>แหล่งน้ำที่สร้างขึ้น</u>			
- สระน้ำเทพนิมิตร์	ใช้ประโยชน์	หมู่ที่	7
- สระหนองดินแดง	ใช้ประโยชน์	หมู่ที่	7
- ฝายโป่ง	ใช้ประโยชน์	หมู่ที่	4

9.3 ข้อมูลด้านแหล่งน้ำกิน น้ำใช้ (หรือน้ำเพื่อการอุปโภค บริโภค)

ปัจจุบันการประปาภายในเขตตำบลดอนหัน รับผิดชอบและดำเนินการโดย การประปาส่วนภูมิภาค สาขาเมืองขอนแก่น โดยใช้แหล่งน้ำดิบจากแม่น้ำชี ตำบลเมืองขอนแก่น อำเภอเมืองขอนแก่น จังหวัดขอนแก่น และประปาหมู่บ้าน โดยใช้แหล่งน้ำดิบจากบ่อบาดาล ภายในตำบลดอนหัน

ส่วนที่ 2

ยุทธศาสตร์องค์กรปกครองส่วนท้องถิ่น

ในการจัดทำยุทธศาสตร์การพัฒนางานการบริหารส่วนตำบลตอนต้น ได้นำกรอบการพัฒนาประเทศไทย ตามแผนยุทธศาสตร์ชาติ 20 ปี แผนพัฒนาเศรษฐกิจและสังคมแห่งชาติ ฉบับที่ 12 (พ.ศ. 2560-2564) นโยบายของรัฐบาล แผนพัฒนากลุ่มจังหวัดร้อยแก่นสารสินธุ์ แผนพัฒนาของจังหวัดขอนแก่น กรอบยุทธศาสตร์การพัฒนาขององค์กรปกครองส่วนท้องถิ่นในเขตจังหวัดขอนแก่นและนโยบายการพัฒนาของผู้บริหารองค์การบริหารส่วนตำบลตอนต้น มาใช้ในการกำหนดทิศทางการพัฒนาให้เชื่อมโยงสอดคล้องกับบริบทศักยภาพและความต้องการของประชาชน ในเขตองค์การบริหารส่วนตำบลตอนต้น โดยมีสาระสำคัญสรุปได้ดังนี้

1. ความสัมพันธ์ระหว่างแผนพัฒนาระดับมหภาค

1.1 แผนยุทธศาสตร์ชาติ 20 ปี (พ.ศ. 2561 – 2580)

โดยที่รัฐธรรมนูญแห่งราชอาณาจักรไทย มาตรา ๖๕ กำหนดให้รัฐพึงจัดให้มียุทธศาสตร์ชาติ เป็นเป้าหมายการพัฒนาประเทศอย่างยั่งยืน ตามหลักธรรมาภิบาลเพื่อใช้เป็นกรอบในการจัดทำแผนต่างๆ ให้สอดคล้องและบูรณาการกันเพื่อให้เกิดเป็นพลังผลักดันร่วมกันไปสู่เป้าหมายดังกล่าว โดยให้เป็นไปตามที่กำหนดในกฎหมายว่าด้วยการจัดทำยุทธศาสตร์ชาติ และต่อมาได้มีการตราพระราชบัญญัติการจัดทำยุทธศาสตร์ชาติ พ.ศ. 2560 มีผลบังคับใช้เมื่อวันที่ 1 สิงหาคม 2560 โดยกำหนดให้มีการแต่งตั้งคณะกรรมการยุทธศาสตร์ชาติ เพื่อรับผิดชอบในการจัดทำร่างยุทธศาสตร์ชาติ กำหนดวิธีการการมีส่วนร่วมของประชาชนในการจัดทำร่างยุทธศาสตร์ชาติ ในการติดตาม การตรวจสอบ และการประเมินผล รวมทั้งกำหนดมาตรการส่งเสริมและสนับสนุนให้ประชาชนทุกภาคส่วนดำเนินการให้สอดคล้องกับยุทธศาสตร์ชาติ

เพื่อให้เป็นไปตามที่กำหนดในพระราชบัญญัติการจัดทำ ยุทธศาสตร์ชาติ พ.ศ. 2560 คณะกรรมการยุทธศาสตร์ชาติได้แต่งตั้งคณะกรรมการจัดทำยุทธศาสตร์ชาติด้านต่างๆ รวม 6 คณะอันประกอบด้วย คณะกรรมการจัดทำยุทธศาสตร์ชาติด้านความมั่นคง คณะกรรมการจัดทำยุทธศาสตร์ชาติด้านการสร้างความสามารถในการแข่งขัน คณะกรรมการจัดทำยุทธศาสตร์ชาติด้านการพัฒนาและเสริมสร้างศักยภาพทรัพยากรมนุษย์ คณะกรรมการจัดทำยุทธศาสตร์ชาติด้านการสร้างโอกาสและความเสมอภาคทางสังคม คณะกรรมการจัดทำยุทธศาสตร์ชาติด้านการสร้างการเติบโตบนคุณภาพชีวิตที่เป็นมิตรต่อสิ่งแวดล้อม และคณะกรรมการจัดทำยุทธศาสตร์ชาติด้านการปรับสมดุลและพัฒนาระบบการบริหารจัดการภาครัฐ เพื่อรับผิดชอบในการดำเนินการจัดทำร่างยุทธศาสตร์ชาติให้เป็นไปตามหลักเกณฑ์ วิธีการ และเงื่อนไขที่กำหนดตลอดจนได้จัดให้มีการรับฟังความคิดเห็นของประชาชนและหน่วยงานของรัฐที่เกี่ยวข้องอย่างกว้างขวางเพื่อประกอบการพิจารณาจัดทำร่างยุทธศาสตร์ชาติตามที่กฎหมายกำหนดแล้ว

ยุทธศาสตร์ชาติ 20 ปี (พ.ศ. 2561-2580) เป็นยุทธศาสตร์ชาติฉบับแรกของประเทศไทยตามรัฐธรรมนูญแห่งราชอาณาจักรไทย ซึ่งจะต้องนำไปสู่การปฏิบัติเพื่อให้ประเทศไทยบรรลุวิสัยทัศน์ “ประเทศไทยมีความมั่นคง มั่งคั่ง ยั่งยืน เป็นประเทศพัฒนาแล้ว ด้วยการพัฒนาตามหลักปรัชญาของเศรษฐกิจพอเพียง” ภายในช่วงเวลาดังกล่าว เพื่อความสุขของคนไทยทุกคน

สถานการณ์ แนวโน้ม วิสัยทัศน์ และเป้าหมายในการพัฒนาประเทศ

1. บทนำ

การพัฒนาประเทศไทยนับตั้งแต่แผนพัฒนาเศรษฐกิจและสังคมแห่งชาติ ฉบับที่ 1 เป็นต้นมาได้ส่งผลให้ประเทศมีการพัฒนาในทุกมิติ ทั้งในด้านเศรษฐกิจที่ประเทศไทยได้รับการยกระดับเป็นประเทศในกลุ่มบนของกลุ่มประเทศระดับรายได้ปานกลาง ในด้านสังคมที่มีการพัฒนาคุณภาพชีวิตของประชาชนส่งผลให้ประเทศไทยหลุดพ้นจากการเป็นประเทศยากจน และในด้านสิ่งแวดล้อมที่ประเทศไทยมีข้อได้เปรียบในความหลากหลายเชิงนิเวศ อย่างไรก็ตาม ประเทศไทยยังมีความท้าทายต่อการพัฒนาที่สำคัญ อาทิ อัตราการขยายตัวทางเศรษฐกิจในปี 2560 ที่ร้อยละ 3.9 ถือว่าอยู่ในระดับต่ำกว่าศักยภาพ เมื่อเทียบกับร้อยละ 6.0 ต่อปีในช่วงเวลาเกือบ 6 ทศวรรษที่ผ่านมา โดยมีสาเหตุหลักจากการชะลอตัวของการลงทุนภายในประเทศและสถานการณ์เศรษฐกิจโลกที่ยังไม่ฟื้นตัวได้เต็มที่ โครงสร้างเศรษฐกิจไทยที่ยังไม่สามารถขับเคลื่อนด้วยนวัตกรรมได้อย่างเต็มประสิทธิภาพภาคบริการและภาคเกษตรมีผลผลิตการผลิตในระดับต่ำ ขาดการนำเทคโนโลยีเข้ามาเพิ่มประสิทธิภาพในการผลิต ประกอบกับแรงงานไทยยังมีปัญหาเรื่องคุณภาพและสมรรถนะที่ไม่สอดคล้องกับความต้องการในการขับเคลื่อนการพัฒนาของประเทศ

นอกจากนั้น ศักยภาพและคุณภาพของประชากรไทยทุกช่วงวัยยังคงเป็นปัจจัยท้าทายสำคัญต่อการพัฒนาประเทศ แม้ว่าการเข้าถึงระบบบริการสาธารณสุข การศึกษา บริการสาธารณสุข โครงสร้างพื้นฐานต่างๆ และการคุ้มครองทางสังคมอื่น ๆ ของคนไทยมีความครอบคลุมเพิ่มมากขึ้น แต่ยังคงมีปัญหาเรื่องคุณภาพการให้บริการที่มีมาตรฐานแตกต่างกันระหว่างพื้นที่ ซึ่งเป็นหนึ่งในสาเหตุหลักที่ทำให้ประเทศไทยยังคงมีปัญหาความเหลื่อมล้ำในหลายมิติ ขณะที่ปัญหาด้านความยากจนยังคงเป็นประเด็นท้าทายในการยกระดับการพัฒนาประเทศให้ประชาชนมีรายได้สูงขึ้นและแก้ปัญหาความเหลื่อมล้ำอย่างยั่งยืน ขณะเดียวกันการวางกลยุทธ์ระยะยาวในการฟื้นฟู การใช้ และการรักษาทรัพยากรอย่างบูรณาการเพื่อการพัฒนาประเทศที่ผ่านมายังขาดความชัดเจน ส่งผลให้ทรัพยากรธรรมชาติและสิ่งแวดล้อมของประเทศยังมีปัญหาการใช้อย่างสิ้นเปลืองและเสื่อมโทรมลงอย่างรวดเร็ว

ทั้งนี้ ปัญหาดังกล่าวข้างต้นมีสาเหตุส่วนหนึ่งมาจากประสิทธิภาพการบริหารจัดการภาครัฐ การพัฒนาประเทศขาดความต่อเนื่องและความยืดหยุ่นในการตอบสนองต่อความต้องการและปัญหาของประชาชน ขณะที่ความมั่นคงภายในประเทศยังมีหลายประเด็นที่ต้องเสริมสร้างให้เกิดความเข้มแข็ง ลดความขัดแย้งทางความคิดและอุดมการณ์ที่มีรากฐานมาจากความเหลื่อมล้ำ ความไม่เสมอภาค การขาดความเชื่อมั่นในกระบวนการยุติธรรม และปัญหาการขาดเสถียรภาพทางการเมือง ตลอดจนส่งเสริมคนในชาติให้ยึดมั่นสถาบันหลักเป็นศูนย์รวมจิตใจให้เกิดความรักและความสามัคคี

ในขณะเดียวกัน การเปลี่ยนแปลงโครงสร้างประชากรที่มีสัดส่วนประชากรวัยแรงงานและวัยเด็กที่ลดลงและประชากรสูงอายุที่เพิ่มขึ้นอย่างต่อเนื่อง จะเป็นปัจจัยเสี่ยงสำคัญที่จะทำให้การพัฒนาประเทศในมิติต่าง ๆ มีความท้าทายมากขึ้น ทั้งในส่วนของเสถียรภาพทางการเงินการคลังของประเทศในการจัดสวัสดิการเพื่อดูแลผู้สูงอายุที่เพิ่มสูงขึ้น การลงทุนและการออม การเจริญเติบโตทางเศรษฐกิจของประเทศ ความมั่นคงทางสังคม การบริหารจัดการทรัพยากรธรรมชาติอย่างยั่งยืนซึ่งจะเป็นประเด็นท้าทายต่อการขับเคลื่อนประเทศไปสู่การเป็นประเทศพัฒนาแล้ว

2. ปัจจัยและแนวโน้มที่คาดว่าจะส่งผลกระทบต่อการพัฒนาประเทศ

แม้ว่าประเทศไทยจะมีตำแหน่งที่ตั้งที่สามารถเป็นศูนย์กลางในการเชื่อมโยงในภูมิภาคและเป็นประตูสู่เอเชีย แต่การที่มีอาณาเขตติดกับประเทศเพื่อนบ้านหลายประเทศ ทำให้ปัญหาด้านเขตแดนกับประเทศเพื่อนบ้านยังคงเป็นความท้าทายด้านความมั่นคงในอนาคต นอกจากนี้ ประเทศไทยยังคงต้องให้ความสำคัญกับปัญหาด้านความมั่นคงอื่น ๆ ที่มีความซับซ้อน ละเอียดอ่อน และมีความเชื่อมโยงกันหลายมิติ ที่อาจเป็นประเด็นท้าทายต่อการสร้างบรรยากาศความไว้วางใจระหว่างรัฐกับประชาชนและระหว่างประชาชนกับประชาชน ซึ่งรวมถึงการสร้างความสัมพันธ์ของชนในชาติที่จะนำไปสู่การแก้ปัญหาความขัดแย้งระหว่างกลุ่มประชากรไทยที่มีแนวคิดและความเชื่อที่แตกต่างกันอย่างยั่งยืนนอกจากนี้ การขยายอิทธิพลและการเพิ่มบทบาทของประเศมหาอำนาจ ที่อาจก่อให้เกิดการเปลี่ยนแปลงไปสู่ระบบหลายขั้วอำนาจ หรือเกิดการย้ายขั้วอำนาจทางเศรษฐกิจ ซึ่งอาจส่งผลกระทบต่อเสถียรภาพทางเศรษฐกิจของประเทศในอนาคต ขณะที่องค์กรที่ไม่ใช่รัฐ อาทิ องค์กรระหว่างประเทศ และบริษัทข้ามชาติ จะมีบทบาทมากขึ้นในการกำหนดกฎ ระเบียบ ทิศทางความสัมพันธ์และมาตรฐานสากลต่างๆ ทั้งในด้านความมั่นคง และเศรษฐกิจ รวมทั้งการรวมกลุ่มเศรษฐกิจและการเปิดเสรีในภูมิภาคที่นำไปสู่ความเชื่อมโยงในทุกกระบบ อาจก่อให้เกิดความเสี่ยงด้านอาชญากรรมข้ามชาติและเศรษฐกิจนอกระบบ รวมทั้งปัญหายาเสพติด การค้ามนุษย์ และการลักลอบเข้าเมือง

ในทางกลับกัน ความเปลี่ยนแปลงจากโลกาภิวัตน์และความก้าวหน้าทางวิทยาศาสตร์และเทคโนโลยีที่ได้รับการพัฒนาอย่างก้าวกระโดดจะก่อให้เกิดนวัตกรรมอย่างพลิกผัน อาทิ เทคโนโลยีปัญญาประดิษฐ์ อินเทอร์เน็ตในทุกสิ่ง การวิเคราะห์ข้อมูลขนาดใหญ่ หุ่นยนต์และโดรน เทคโนโลยีพันธุกรรมสมัยใหม่ และเทคโนโลยีทางการเงิน ซึ่งตัวอย่างแนวโน้มการพัฒนาเทคโนโลยีอย่างก้าวกระโดดเหล่านี้ คาดว่าจะเป็นปัจจัยสนับสนุนหลักที่ช่วยทำให้เศรษฐกิจโลกและเศรษฐกิจไทยมีแนวโน้มที่จะกลับมาขยายตัวได้เข้มแข็งขึ้น แนวโน้มสำคัญที่จำเป็นต้องมีการติดตามอย่างใกล้ชิด อาทิ การรวมกลุ่มทางการค้าและการลงทุนที่จะมีความหลากหลายเพิ่มมากขึ้น การแข่งขันที่คาดว่าจะรุนแรงขึ้นในการเพิ่มผลิตภาพและสร้างความหลากหลายของสินค้าและบริการที่ตอบโจทย์รูปแบบชีวิตใหม่ๆ

นอกจากนั้น ประเทศไทยคาดว่าจะเข้าสู่การเป็นสังคมสูงวัยระดับสุดยอดในปี ๒๕๗๔ จะก่อให้เกิดโอกาสใหม่ๆ ในการตอบสนองความต้องการของกลุ่มผู้บริโภคนสูงอายุที่จะมีสัดส่วนเพิ่มขึ้นอย่างต่อเนื่อง รวมทั้งการคาดการณ์ว่าครอบครัวไทยจะมีขนาดเล็กลงและมีรูปแบบที่หลากหลายมากขึ้น ประชากรในประเทศไทยจะมีช่วงอายุที่แตกต่างกันและจะมีกลุ่มคนช่วงอายุใหม่ๆ เพิ่มขึ้น ซึ่งจะส่งผลกระทบต่อทัศนคติและพฤติกรรมที่แตกต่างกัน ดังนั้น การเตรียมความพร้อมของประชากรให้มีคุณภาพและการนำเทคโนโลยีที่เหมาะสมมาใช้ในการผลิตและการบริการของประเทศจะเป็นความท้าทายสำคัญในระยะต่อไป

ในขณะเดียวกัน โครงสร้างประชากรที่เข้าสู่สังคมสูงวัย อาจทำให้เกิดความต้องการแรงงานต่างชาติเพิ่มมากขึ้นเพื่อทดแทนจำนวนแรงงานไทยที่ลดลง ซึ่งปัจจัยด้านการเปิดเสรีในภูมิภาคและความก้าวหน้าของการพัฒนาระบบคมนาคมขนส่งในภูมิภาคจะทำให้การเคลื่อนย้ายแรงงานและการย้ายถิ่นมีความสะดวกมากขึ้น และเป็นปัจจัยสำคัญที่จะทำให้เกิดการเคลื่อนย้ายประชากรเข้าออกประเทศเพิ่มมากขึ้น โดยเฉพาะในกลุ่มประชากรที่มีศักยภาพซึ่งมีแนวโน้มในการเคลื่อนย้ายไปเรียนหรือทำงานในทั่วทุกมุมโลกสูงขึ้น ทั้งนี้ การย้ายถิ่นส่วนใหญ่มีวัตถุประสงค์เพื่อแสวงหาโอกาสทางเศรษฐกิจที่ดีขึ้น จึงอาจจะเป็นไปได้ที่ประเทศไทยจะยังคงเป็นประเทศผู้รับของประชากรจากประเทศเพื่อนบ้านขณะที่ประชากรไทยโดยเฉพาะแรงงานทักษะอาจมีแรงจูงใจในการย้ายถิ่นไปยังประเทศที่มีระดับการพัฒนาที่

ดีกว่า อาจทำให้การแย่งชิงแรงงานมีความรุนแรงมากขึ้น ซึ่งจะยิ่งทำให้เกิดความเสี่ยงต่อการเจริญเติบโตทางเศรษฐกิจและการเปลี่ยนแปลงของบริบทสังคมไทย

นอกจากนี้ ผลกระทบจากการเปลี่ยนแปลงสภาพภูมิอากาศคาดว่าจะมีความรุนแรงมากขึ้นทั้งในเชิงความผันผวน ความถี่ และขอบเขตที่กว้างขวางมากขึ้น ซึ่งจะสร้างความเสียหายต่อชีวิตและทรัพย์สิน ระบบโครงสร้างพื้นฐานที่จำเป็น ตลอดจนระบบผลิตทางการเกษตรที่สัมพันธ์ต่อเนื่องกับความมั่นคงด้านอาหารและน้ำ ขณะที่ระบบนิเวศต่างๆ มีแนวโน้มเสื่อมโทรมลง และมีความเป็นไปได้ค่อนข้างสูงในการสูญเสียความสามารถในการรองรับความต้องการของมนุษย์ได้อย่างมีประสิทธิภาพอย่างไรก็ดี ระดับความรุนแรงของผลกระทบอันเกิดจากการเปลี่ยนแปลงภูมิอากาศโลกและความเสื่อมโทรมของระบบนิเวศต่าง ๆ ดังกล่าวที่แต่ละประเทศจะต้องเผชิญจะมีความแตกต่างกัน ทำให้การเป็นสังคมสีเขียว การรักษาและบริหารจัดการทรัพยากรธรรมชาติและสิ่งแวดล้อมอย่างบูรณาการจะได้รับความสำคัญและความสนใจจากนานาประเทศรวมทั้งประเทศไทยเพิ่มมากขึ้น พลังงานทดแทนและพลังงานทางเลือก รวมถึงการสร้างสมดุลความมั่นคงด้านพลังงานและอาหารมีแนวโน้มที่จะมีความสำคัญเพิ่มมากขึ้น กฎระเบียบและข้อตกลงด้านสิ่งแวดล้อมจะมีความเข้มข้นและเข้มงวดขึ้น โดยกรอบการพัฒนาตามข้อตกลงระหว่างประเทศต่างๆ ที่สำคัญ เช่น เป้าหมายการพัฒนาที่ยั่งยืน และบันทึกความตกลงปารีส จะได้รับการนำไปปฏิบัติอย่างจริงจังมากยิ่งขึ้น

แนวโน้มเหล่านี้จะก่อให้เกิดความท้าทายต่อการพัฒนาประเทศในหลายมิติ ทั้งในส่วนของ การจ้างงานและอาชีพ สาขากิจการผลผลิตและบริการใหม่ๆ ความมั่นคงของประเทศอันเกิดจากภัยคุกคามและความเสี่ยงด้านอื่นๆ ที่ซับซ้อนขึ้น อาชญากรรมไซเบอร์ รูปแบบการก่อสงครามที่ใช้เทคโนโลยีเป็นเครื่องมือ การเคลื่อนย้ายอย่างเสรีและรวดเร็วของผู้คน เงินทุน ข้อมูลข่าวสาร องค์กรความรู้ เทคโนโลยี และสินค้าและบริการ การปรับตัวต่อการเปลี่ยนแปลงสภาพภูมิอากาศที่รวดเร็วและคาดการณ์ได้ยาก การเกิดขึ้นของโรคระบาด และโรคอุบัติใหม่ที่จะส่งผลให้การเฝ้าระวังด้านสาธารณสุขในประเทศมีความสำคัญมากขึ้น อาจนำไปสู่ปัญหาความเหลื่อมล้ำที่ทวีความรุนแรงมากขึ้นได้ หากไม่มีมาตรการที่มีประสิทธิภาพในการป้องกันและรองรับผลกระทบต่างๆ ที่คาดว่าจะเกิดขึ้น ซึ่งรวมถึงการเตรียมความพร้อมเพื่อรองรับการเปลี่ยนแปลงทางเทคโนโลยีและนวัตกรรมแบบพลิกผันที่จะเกิดขึ้นอย่างรวดเร็ว โดยเฉพาะอย่างยิ่งหากการเข้าถึงเทคโนโลยี โครงสร้างพื้นฐาน และองค์ความรู้สมัยใหม่มีระดับความแตกต่างกันระหว่างกลุ่มประชากรต่างๆ โดยการเปลี่ยนแปลงทางเทคโนโลยีและนวัตกรรมดังกล่าวจะส่งผลต่อทั้งการจ้างงานและอาชีพที่จะมีรูปแบบและลักษณะงานที่เปลี่ยนไป มีความต้องการแรงงานที่มีสมรรถนะสูงเพิ่มมากขึ้น หลายอาชีพอาจหายไปจากตลาดงานในปัจจุบันและบางอาชีพจะถูกทดแทนด้วยระบบอัตโนมัติโดยเฉพาะอาชีพที่ต้องการทักษะระดับต่ำ ก่อให้เกิดความเสี่ยงต่อความมั่นคงและคุณภาพชีวิตของประชาชนที่ปรับตัวไม่ทันหรือขาดความรู้และทักษะที่ทันกับยุคสมัยที่เปลี่ยนแปลงไป กระแสโลกาภิวัตน์ที่จะทำให้เกิดการพัฒนาขยายความเป็นเมือง วิถีชีวิตที่เปลี่ยนไปอย่างรวดเร็ว รวมทั้งการเปลี่ยนแปลงทางสภาพภูมิอากาศที่อาจจะมีผลกระทบรุนแรงมากยิ่งขึ้น ซึ่งปัจจัยทั้งหมดดังกล่าวจะส่งผลให้ปัญหาความยากจนและความเหลื่อมล้ำของประเทศมีความซับซ้อนมากยิ่งขึ้น

จากปัจจัยและแนวโน้มที่คาดว่าจะส่งผลกระทบต่อการพัฒนาประเทศในมิติต่างๆข้างต้น เห็นได้ว่าบริบทและสภาพแวดล้อมทั้งภายในและภายนอกประเทศมีแนวโน้มที่จะเปลี่ยนแปลงอย่างรวดเร็ว มีพลวัตสูง และมีความซับซ้อนหลากหลายมิติ ซึ่งจะส่งผลกระทบต่ออนาคตการพัฒนาประเทศอย่าง

มาก ดังนั้น การพัฒนาประเทศจึงจำเป็นต้องมียุทธศาสตร์การพัฒนาที่ครอบคลุมทุกมิติและทุกด้านการพัฒนาที่เกี่ยวข้อง มีความร่วมมือในลักษณะประชารัฐจากภาคส่วนต่างๆ ในรูปแบบของหุ้นส่วนการพัฒนาที่เป็นการดำเนินงานอย่างบูรณาการ เนื่องจากทุกมิติการพัฒนามีความเกี่ยวข้องซึ่งกันและกัน โดยประเทศไทยจำเป็นต้องมีทรัพยากรมนุษย์ที่มีคุณภาพ มีความรู้ สมรรถนะ และทักษะที่สอดคล้องกับการเปลี่ยนแปลงต่างๆ สามารถรู้เท่าทันและปรับตัวให้สามารถดำเนินชีวิตได้อย่างมีความสุข มีอาชีพที่มั่นคง สร้างรายได้ ท่ามกลางความเปลี่ยนแปลงกฎเกณฑ์และกติกาใหม่ๆ และมาตรฐานที่สูงขึ้น โดยเฉพาะในโลกที่มีการเปลี่ยนแปลงอย่างรวดเร็วซึ่งจำเป็นต้องมีการพัฒนาระบบและปัจจัยส่งเสริมต่างๆ ที่เกี่ยวข้องไปพร้อมกัน ทั้งในส่วนของระบบการเรียนการสอน และการพัฒนาทักษะฝีมือที่สอดคล้องกันกับการพัฒนาของคนในแต่ละช่วงวัย ระบบบริการสาธารณะ โครงสร้างพื้นฐาน รวมทั้งการให้ความสำคัญกับการส่งเสริมเทคโนโลยีและนวัตกรรม เพื่อให้ประเทศไทยสามารถยกระดับเป็นเจ้าของเทคโนโลยีและนวัตกรรมก้าวทันโลก จากการต่อยอดการพัฒนาบนพื้นฐานนโยบายไทยแลนด์ 4.0 ส่งผลให้เกิดการสร้างห่วงโซ่มูลค่าทางเศรษฐกิจในทั้งภาคอุตสาหกรรม ภาคเกษตรและภาคบริการ กระจายผลประโยชน์จากการพัฒนา ลดปัญหาความเหลื่อมล้ำ และนำไปสู่การเสริมสร้างคุณภาพชีวิตของประชาชนทุกภาคส่วน

นอกจากนี้ ประเทศไทยต้องให้ความสำคัญกับการสร้างสมดุลความมั่นคงด้านพลังงานและอาหาร การรักษาไว้ซึ่งความหลากหลายเชิงนิเวศ การส่งเสริมการดำเนินชีวิตและธุรกิจ และการพัฒนาและขยายความเป็นเมืองที่เติบโตอย่างต่อเนื่องที่เป็นมิตรต่อสิ่งแวดล้อม พร้อมกับการมีข้อกำหนดของรูปแบบและกฎเกณฑ์ที่เกี่ยวข้องกับลักษณะการใช้พื้นที่ที่ชัดเจน ขณะที่การพัฒนาโครงสร้างพื้นฐานและระบบโลจิสติกส์ กฎหมาย ระบบภาษีต้องมีกลยุทธ์การพัฒนาที่สามารถอำนวยความสะดวกและส่งเสริมให้ประเทศมีศักยภาพการแข่งขันที่สูงขึ้น และสามารถใช้จุดแข็งในเรื่องตำแหน่งที่ตั้งทางภูมิศาสตร์ของประเทศให้เกิดประโยชน์ต่อการพัฒนาประเทศมากขึ้น รวมทั้งให้ความสำคัญของการรวมกลุ่มความร่วมมือกับนานาประเทศในระดับภูมิภาคและระดับโลก เพื่อกระชับและสร้างสัมพันธ์ไมตรี เสริมสร้างความสัมพันธ์ทางการทูต ซึ่งจะก่อให้เกิดการสร้างพลังทางเศรษฐกิจและรักษาความมั่นคงของประเทศ โดยจำเป็นต้องสร้างความพร้อมในการที่จะยกระดับมาตรฐานและมีการปฏิบัติให้เป็นไปตามระเบียบกติกาสากลในด้านต่างๆ ขณะเดียวกันประเทศไทยจำเป็นต้องเร่งให้มีการปฏิรูประบบราชการ และการเมืองเพื่อให้เกิดการบริหารราชการที่ดีและมีเสถียรภาพทางการเมือง มีการส่งเสริมคนในชาติให้ยึดมั่นสถาบันหลักเป็นศูนย์รวมจิตใจเพื่อให้เกิดความรักความสามัคคี และลดความขัดแย้งภายในประเทศ โดยที่นโยบายการพัฒนาต่างๆ จำเป็นต้องคำนึงถึงความสอดคล้องกับโครงสร้างและลักษณะพฤติกรรมของประชากรที่อาจจะมีความแตกต่างจากปัจจุบันมากขึ้น

ดังนั้น ภายใต้งานไขโครงสร้างประชากร โครงสร้างเศรษฐกิจ สภาพสังคม สภาพภูมิอากาศ สิ่งแวดล้อม และปัจจัยการพัฒนาต่างๆ ที่เกี่ยวข้อง ส่งผลให้ประเทศไทยจำเป็นต้องมีการวางแผนการพัฒนาที่รอบคอบและครอบคลุม อย่างไรก็ตาม หลายประเด็นพัฒนาเป็นเรื่องที่ต้องใช้ระยะเวลาในการดำเนินงานเพื่อให้เกิดการปรับตัวซึ่งจะต้องหยั่งรากลึกไปถึงการเปลี่ยนแปลงในเชิงโครงสร้างการขับเคลื่อนการพัฒนาให้ประเทศเจริญก้าวหน้าไปในอนาคตจึงจำเป็นต้องกำหนดวิสัยทัศน์ในระยะยาวที่ต้องบรรลุ พร้อมทั้งแนวยุทธศาสตร์หลักในด้านต่างๆ เพื่อเป็นกรอบในการขับเคลื่อนการพัฒนาอย่างบูรณาการบนพื้นฐานประชารัฐเพื่อยกระดับจุดแข็งและจุดเด่นของประเทศ และปรับปรุงแก้ไขจุดอ่อน

และจุดด้อยต่าง ๆ อย่างเป็นระบบ โดยยุทธศาสตร์ชาติจะเป็นเป้าหมายใหญ่ในการขับเคลื่อนประเทศ และถ่ายทอดไปสู่แผนในระดับอื่น ๆ เพื่อนำไปสู่การปฏิบัติทั้งในระดับยุทธศาสตร์ ภารกิจและพื้นที่ ซึ่งรวมถึงพื้นที่พิเศษต่างๆ อาทิ เขตเศรษฐกิจพิเศษชายแดน เขตพัฒนาพิเศษภาคตะวันออกเพื่อให้การพัฒนาประเทศสามารถดำเนินการได้อย่างมั่นคง มั่งคั่ง และ ยั่งยืน

4. วิสัยทัศน์ประเทศไทย

“ประเทศไทยมีความมั่นคง มั่งคั่ง ยั่งยืน เป็นประเทศพัฒนาแล้ว ด้วยการพัฒนาตามหลักปรัชญาของเศรษฐกิจพอเพียง” หรือเป็นคติพจน์ประจำชาติว่า **“มั่นคง มั่งคั่ง ยั่งยืน”** เพื่อสนองต่อผลประโยชน์แห่งชาติ อันได้แก่ การมีเอกราช อธิปไตย การดำรงอยู่อย่างมั่นคง และยั่งยืนของสถาบันหลักของชาติและประชาชนจากภัยคุกคามทุกรูปแบบ การอยู่ร่วมกันในชาติอย่างสันติสุขเป็นปึกแผ่น มีความมั่นคงทางสังคมท่ามกลางพหุสังคมและการมีเกียรติและศักดิ์ศรีของความเป็นมนุษย์ความเจริญเติบโตของชาติ ความเป็นธรรมและความอยู่ดีมีสุขของประชาชน ความยั่งยืนของฐานทรัพยากรธรรมชาติสิ่งแวดล้อม ความมั่นคงทางพลังงานและอาหาร ความสามารถในการรักษาผลประโยชน์ของชาติภายใต้การเปลี่ยนแปลงของสภาวะแวดล้อมระหว่างประเทศ และการอยู่ร่วมกันอย่างสันติประสานสอดคล้องกันด้านความมั่นคงในประชาคมอาเซียนและประชาคมโลกอย่างมีเกียรติและศักดิ์ศรี

ความมั่นคง หมายถึง การมีความมั่นคงปลอดภัยจากภัยและการเปลี่ยนแปลงทั้งภายในประเทศและภายนอกประเทศในทุกระดับ ทั้งระดับประเทศ สังคม ชุมชน ครัวเรือน และปัจเจกบุคคล และมีความมั่นคงในทุกมิติ ทั้งมิติทางการทหาร เศรษฐกิจ สังคม สิ่งแวดล้อม และการเมือง เช่น ประเทศมีความมั่นคงในเอกราชและอธิปไตย มีการปกครองระบอบประชาธิปไตยที่มีพระมหากษัตริย์ทรงเป็นประมุข สถาบันชาติ ศาสนา พระมหากษัตริย์มีความเข้มแข็งเป็นศูนย์กลางและเป็นที่ยึดเหนี่ยวจิตใจของประชาชน มีระบบการเมืองที่มั่นคงเป็นกลไกที่นำไปสู่การบริหารประเทศที่ต่อเนื่องและโปร่งใสตามหลักธรรมาภิบาล สังคมมีความปรองดองและความสามัคคี สามารถผนึกกำลังเพื่อพัฒนาประเทศ ชุมชนมีความเข้มแข็ง ครอบครัวมีความอบอุ่น ประชาชนมีความมั่นคงในชีวิต มีงานและรายได้ที่มั่นคงพอเพียงกับการดำรงชีวิต มีการออมสำหรับวัยเกษียณ ความมั่นคงของอาหาร พลังงาน และน้ำ มีที่อยู่อาศัยและความปลอดภัยในชีวิตทรัพย์สิน

ความมั่งคั่ง หมายถึง ประเทศไทยมีการขยายตัวของเศรษฐกิจอย่างต่อเนื่องและมีความยั่งยืนจนเข้าสู่กลุ่มประเทศรายได้สูง ความเหลื่อมล้ำของการพัฒนาลดลง ประชากรมีความอยู่ดีมีสุขได้รับผลประโยชน์จากการพัฒนาอย่างเท่าเทียมกันมากขึ้น และมีการพัฒนาอย่างทั่วถึงทุกภาคส่วนมีคุณภาพชีวิตตามมาตรฐานขององค์การสหประชาชาติ ไม่มีประชาชนที่อยู่ในภาวะความยากจนเศรษฐกิจในประเทศมีความเข้มแข็ง ขณะเดียวกันต้องมีความสามารถในการแข่งขันกับประเทศต่างๆทั้งในตลาดโลกและตลาดภายในประเทศเพื่อให้สามารถสร้างรายได้ทั้งจากภายในและภายนอกประเทศตลอดจนมีการสร้างฐานเศรษฐกิจและสังคมแห่งอนาคตเพื่อให้สอดคล้องกับบริบทการพัฒนาที่เปลี่ยนแปลงไป และประเทศไทยมีบทบาทที่สำคัญในเวทีโลก และมีความสัมพันธ์ทางเศรษฐกิจและการค้าอย่างแน่นแฟ้นกับประเทศในภูมิภาคเอเชีย เป็นจุดสำคัญของการเชื่อมโยงในภูมิภาค ทั้งการคมนาคมขนส่ง การผลิต การค้า การลงทุน และการทำธุรกิจ เพื่อให้เป็นพลังในการพัฒนา นอกจากนี้ยังมีความสมบูรณ์ในทุนที่จะสามารถสร้างการพัฒนาต่อเนื่องไปได้ ได้แก่ ทุนมนุษย์ ทุนทางปัญญาทุนทางการเงิน ทุนที่เป็นเครื่องมือเครื่องจักร ทุนทางสังคม และทุนทรัพยากรธรรมชาติและสิ่งแวดล้อม

ความยั่งยืน หมายถึง การพัฒนาที่สามารถสร้างความเจริญ รายได้ และคุณภาพชีวิตของประชาชนให้เพิ่มขึ้นอย่างต่อเนื่อง ซึ่งเป็นการเจริญเติบโตของเศรษฐกิจที่อยู่บนหลักการใช้ การรักษาและการฟื้นฟูฐานทรัพยากรธรรมชาติอย่างยั่งยืน ไม่ใช่ทรัพยากรธรรมชาติจนเกินพอดี ไม่สร้างมลภาวะต่อ

สิ่งแวดล้อมจนเกินความสามารถในการรองรับและเยียวยาของระบบนิเวศ การผลิตและการบริโภคเป็นมิตรกับสิ่งแวดล้อม และสอดคล้องกับเป้าหมายการพัฒนาที่ยั่งยืน ทรัพยากรธรรมชาติมีความอุดมสมบูรณ์มากขึ้นและสิ่งแวดล้อมมีคุณภาพดีขึ้น คนมีความรับผิดชอบต่อสังคม มีความเอื้ออาทร เสียสละเพื่อผลประโยชน์ส่วนรวม รัฐบาลมีนโยบายที่มุ่งประโยชน์ส่วนรวมอย่างยั่งยืนและให้ความสำคัญกับการมีส่วนร่วมของประชาชน และทุกภาคส่วนในสังคมยึดถือและปฏิบัติตามหลักปรัชญาของเศรษฐกิจพอเพียงเพื่อการพัฒนาอย่างสมดุล มีเสถียรภาพ และยั่งยืน

โดยมีเป้าหมายการพัฒนาประเทศ คือ **“ประเทศชาติมั่นคง ประชาชนมีความสุข เศรษฐกิจพัฒนาอย่างต่อเนื่อง สังคมเป็นธรรม ฐานทรัพยากรธรรมชาติยั่งยืน”** โดยยกระดับศักยภาพของประเทศในหลากหลายมิติ พัฒนาคนในทุกมิติและในทุกช่วงวัยให้เป็นคนดี เก่ง และมีคุณภาพ สร้างโอกาสและความเสมอภาคทางสังคม สร้างการเติบโตบนคุณภาพชีวิตที่เป็นมิตรกับสิ่งแวดล้อม และมีภาครัฐของประชาชนเพื่อประชาชนและประโยชน์ส่วนรวม โดยการประเมินผลการพัฒนาตามยุทธศาสตร์ชาติ ประกอบด้วย

- 1) ความอยู่ดีมีสุขของคนไทยและสังคมไทย
- 2) ชีตความสามารถในการแข่งขัน การพัฒนาเศรษฐกิจ และการกระจายรายได้
- 3) การพัฒนาทรัพยากรมนุษย์ของประเทศ
- 4) ความเท่าเทียมและความเสมอภาคของสังคม
- 5) ความหลากหลายทางชีวภาพ คุณภาพสิ่งแวดล้อม และความยั่งยืนของทรัพยากรธรรมชาติ
- 6) ประสิทธิภาพการบริหารจัดการและการเข้าถึงการให้บริการของภาครัฐ

4. ประเด็นยุทธศาสตร์ชาติ

4.1 ยุทธศาสตร์ชาติด้านความมั่นคง

- (1) การรักษาความสงบภายในประเทศ
- (2) การป้องกันและแก้ไขปัญหาที่มีผลกระทบต่อความมั่นคง
- (3) การพัฒนาศักยภาพของประเทศให้พร้อมเผชิญภัยคุกคามที่กระทบต่อความมั่นคงของชาติ
- (4) การบูรณาการความร่วมมือด้านความมั่นคงกับอาเซียนและนานาชาติ รวมถึงองค์กรภาครัฐและที่มีใช้ภาครัฐ
- (5) การพัฒนากลไกการบริหารจัดการความมั่นคงแบบองค์รวม

4.2 ยุทธศาสตร์ชาติด้านการสร้างความสามารถในการแข่งขัน

- (1) การเกษตรสร้างมูลค่า
- (2) อุตสาหกรรมและบริการแห่งอนาคต
- (3) สร้างความหลากหลายด้านการท่องเที่ยว
- (4) โครงสร้างพื้นฐาน เชื่อมไทย เชื่อมโลก
- (5) พัฒนาเศรษฐกิจบนพื้นฐานผู้ประกอบการยุคใหม่

4.3 ยุทธศาสตร์ชาติด้านการพัฒนาและเสริมสร้างศักยภาพทรัพยากรมนุษย์

- (1) การปรับเปลี่ยนค่านิยมและวัฒนธรรม
- (2) การพัฒนาคุณภาพคนตลอดช่วงชีวิต
- (3) ปฏิรูปกระบวนการเรียนรู้ที่ตอบสนองต่อการเปลี่ยนแปลงในศตวรรษที่ 21
- (4) การตระหนักถึงพหุปัญญาของมนุษย์ที่หลากหลาย

ทรัพยากรมนุษย์

- (5) การเสริมสร้างให้คนไทยมีสุขภาพที่ดี
- (6) การสร้างสภาพแวดล้อมที่เอื้อต่อการพัฒนาและเสริมสร้างศักยภาพ
- (7) การเสริมสร้างศักยภาพการกีฬาในการสร้างคุณค่าทางสังคมและพัฒนา

ประเทศ

4.4 ยุทธศาสตร์ชาติด้านการสร้างโอกาสและความเสมอภาคทางสังคม

- (1) การลดความเหลื่อมล้ำ สร้างความเป็นธรรมในทุกมิติ
- (2) การกระจายศูนย์กลางความเจริญทางเศรษฐกิจ สังคม และเทคโนโลยี
- (3) การเสริมสร้างพลังทางสังคม
- (4) การเพิ่มขีดความสามารถของชุมชนท้องถิ่นในการพัฒนา การพึ่งตนเอง

และการจัดการตนเอง

สิ่งแวดล้อม

4.5 ยุทธศาสตร์ชาติด้านการสร้างการเติบโตบนคุณภาพชีวิตที่เป็นมิตรกับ

- (1) สร้างการเติบโตอย่างยั่งยืนบนสังคมเศรษฐกิจสีเขียว
- (2) สร้างการเติบโตอย่างยั่งยืนบนสังคมเศรษฐกิจภาคทะเล
- (3) สร้างการเติบโตอย่างยั่งยืนบนสังคมที่เป็นมิตรต่อสภาพภูมิอากาศ
- (4) พัฒนาพื้นที่เมือง เมืองขอนแก่น เกษตรกรรมและอุตสาหกรรมเชิงนิเวศ

มุ่งเน้นความเป็นเมืองที่เติบโตอย่างต่อเนื่อง

- (5) พัฒนาความมั่นคงน้ำ พลังงาน และเกษตรที่เป็นมิตรต่อสิ่งแวดล้อม
- (6) ยกระดับกระบวนการกำกับดูแลเพื่อกำหนดอนาคตประเทศ

4.6 ยุทธศาสตร์ชาติด้านการปรับสมดุลและพัฒนาระบบการบริหารจัดการภาครัฐ

(1) ภาครัฐที่ยึดประชาชนเป็นศูนย์กลาง ตอบสนองความต้องการ และให้บริการอย่างสะดวกรวดเร็ว โปร่งใส

(2) ภาครัฐบริหารงานแบบบูรณาการโดยมียุทธศาสตร์ชาติเป็นเป้าหมาย และเชื่อมโยงการพัฒนาในทุกระดับ ทุกประเด็น ทุกภารกิจ และทุกพื้นที่

(3) ภาครัฐมีขนาดเล็กกระทัดรัด เหมาะสมกับภารกิจ ส่งเสริมให้ประชาชนและทุกภาคส่วนมีส่วนร่วมในการพัฒนาประเทศ

(4) ภาครัฐมีความทันสมัย

(5) บุคลากรภาครัฐเป็นคนดีและเก่ง ยึดหลักคุณธรรม จริยธรรม มีจิตสำนึก มีความสามารถสูง มุ่งมั่น และเป็นมืออาชีพ

(6) ภาครัฐมีความโปร่งใส ปลอดการทุจริตและประพฤติมิชอบ

(7) กฎหมายมีความสอดคล้องเหมาะสมกับบริบทต่าง ๆ และมีเท่าที่จำเป็น

(8) กระบวนการยุติธรรมเคารพสิทธิมนุษยชนและปฏิบัติต่อประชาชนโดย

เสมอภาค

1.2 แผนพัฒนาเศรษฐกิจและสังคมแห่งชาติ ฉบับที่ 12 (พ.ศ. 2560 – 2564)

“พลิกโฉมประเทศไทยสู่ เศรษฐกิจสร้างคุณค่า สังคมเดินหน้าอย่างยั่งยืน”

(Transformation to Hi-Value and Sustainable Thailand)

ในการจัดทำแผนพัฒนาฯ ฉบับที่ 12 ครั้งนี้ สำนักงานคณะกรรมการพัฒนาการเศรษฐกิจและสังคมแห่งชาติ (สศช.) ได้จัดทำบนพื้นฐานของกรอบยุทธศาสตร์ชาติ 20 ปี (พ.ศ. 2560 – 2579) ซึ่งเป็นแผนหลักของการพัฒนาประเทศ และเป้าหมายการพัฒนาที่ยั่งยืน (Sustainable Development Goals: SDGs) รวมทั้งการปรับโครงสร้างประเทศไทยไปสู่ประเทศไทย 4.0 ตลอดจนประเด็นการปฏิรูปประเทศ นอกจากนี้ ได้ให้ความสำคัญกับการมีส่วนร่วมของภาคีการพัฒนาทุกภาคส่วน ทั้งในระดับกลุ่มอาชีพ ระดับภาค และระดับประเทศในทุกขั้นตอนของแผนฯ อย่างกว้างขวางและต่อเนื่อง เพื่อร่วมกันกำหนดวิสัยทัศน์และ ทิศทางการพัฒนาประเทศ รวมทั้งร่วมจัดทำรายละเอียดยุทธศาสตร์ของแผนฯ เพื่อมุ่งสู่ “ความมั่นคง มั่งคั่ง และยั่งยืน”

การพัฒนาประเทศในระยะแผนพัฒนาฯ ฉบับที่ 12 จึงเป็นจุดเปลี่ยนที่สำคัญในการเชื่อมต่อกับยุทธศาสตร์ชาติ 20 ปี ในลักษณะการแปลงยุทธศาสตร์ระยะยาวสู่การปฏิบัติ โดยในแต่ละยุทธศาสตร์ของแผนพัฒนาฯ ฉบับที่ 12 ได้กำหนดประเด็นการพัฒนา พร้อมทั้งแผนงาน/โครงการสำคัญที่ต้องดำเนินการให้เห็นผลเป็นรูปธรรมในช่วง 5 ปีแรกของการขับเคลื่อนยุทธศาสตร์ชาติ เพื่อเตรียมความพร้อมคน สังคม และระบบเศรษฐกิจของประเทศให้สามารถปรับตัวรองรับผลกระทบจากการเปลี่ยนแปลงได้อย่างเหมาะสม ขณะเดียวกัน ยังได้กำหนดแนวคิดและกลไกการขับเคลื่อนและติดตามประเมินผลที่ชัดเจน เพื่อกำกับให้การพัฒนาเป็นไปอย่างมีทิศทางและเกิดประสิทธิภาพ นำไปสู่การพัฒนาเพื่อประโยชน์สุขที่ยั่งยืนของสังคมไทย

1. ภาพรวมการพัฒนาในช่วงแผนพัฒนาฯ ฉบับที่ 12

1.1 หลักการ

1.2 จุดเปลี่ยนสำคัญในแผนพัฒนาเศรษฐกิจและสังคมฉบับที่ 12

1.3 ประเด็นการพัฒนาหลักที่สำคัญในช่วงแผนพัฒนาฯ ฉบับที่ 12

2. การประเมินสภาพแวดล้อมการพัฒนาประเทศ

2.1 สถานการณ์และแนวโน้มภายนอก

2.2 สถานการณ์และแนวโน้มภายใน

3. วัตถุประสงค์และเป้าหมายการพัฒนาในช่วงแผนพัฒนาฯ ฉบับที่ 12

3.1 วัตถุประสงค์

3.2 เป้าหมายรวม

4. ยุทธศาสตร์การพัฒนาประเทศ

ยุทธศาสตร์ในแผนพัฒนาฯ ฉบับที่ 12 มีทั้งหมด 10 ยุทธศาสตร์ โดยมี 6 ยุทธศาสตร์ตามกรอบยุทธศาสตร์ชาติ 20 ปี และอีก 4 ยุทธศาสตร์ที่เป็นปัจจัยสนับสนุน ดังนี้

4.1 ยุทธศาสตร์การเสริมสร้างและพัฒนาศักยภาพทุนมนุษย์

4.2 ยุทธศาสตร์การสร้างความเป็นธรรมและลดความเหลื่อมล้ำในสังคม

4.3 ยุทธศาสตร์การสร้างการแข่งขันทางเศรษฐกิจและแข่งขันได้อย่างยั่งยืน

4.4 ยุทธศาสตร์การเติบโตที่เป็นมิตรกับสิ่งแวดล้อมเพื่อการพัฒนาที่ยั่งยืน

4.5 ยุทธศาสตร์การเสริมสร้างความมั่นคงแห่งชาติเพื่อการพัฒนาประเทศสู่ความมั่ง

คั่ง และยั่งยืน

4.6 ยุทธศาสตร์การบริหารจัดการในภาครัฐ การป้องกันการทุจริตประพฤติมิชอบ และธรรมาภิบาลในสังคมไทย

4.7 ยุทธศาสตร์การพัฒนาโครงสร้างพื้นฐานและระบบโลจิสติกส์

4.8 ยุทธศาสตร์การพัฒนาวิทยาศาสตร์ เทคโนโลยี วิจัย และนวัตกรรม

4.9 ยุทธศาสตร์การพัฒนาภาค เมือง และพื้นที่เศรษฐกิจ

4.10 ยุทธศาสตร์ความร่วมมือระหว่างประเทศเพื่อการพัฒนา

5. การขับเคลื่อนแผนพัฒนาฯ ฉบับที่ 12 สู่การปฏิบัติ

5.1 หลักการ

5.2 แนวทางขับเคลื่อนแผนพัฒนาฯ ฉบับที่ 12

5.3 การติดตามประเมินผลแผนพัฒนาฯ ฉบับที่ 12

1.3 แผนพัฒนาภาค/แผนพัฒนากลุ่มจังหวัด/แผนพัฒนาจังหวัด

➔ แผนพัฒนาภาคตะวันออกเฉียงเหนือ พ.ศ. 2560 – 2564 ฉบับทบทวน

1. สภาพทั่วไป

1.1 **ที่ตั้ง** ภาคตะวันออกเฉียงเหนือ ตั้งอยู่ระหว่างละติจูด 14°7' ถึง 18°27' เหนือ และลองจิจูด 100°54' ถึง 105°37' ตะวันออก ตั้งอยู่ในตำแหน่งศูนย์กลางของอนุภูมิภาคกลุ่มแม่น้ำโขง โดยมีอาณาเขตติดต่อกับสาธารณรัฐประชาธิปไตยประชาชนลาว ด้านตะวันออกและด้านเหนือ มีแม่น้ำโขงเป็นเส้นกั้นพรมแดน และด้านใต้ ติดต่อราชอาณาจักรกัมพูชา โดยมีเทือกเขาพนมดงรัก กั้นพรมแดน

1.2 **พื้นที่และลักษณะภูมิประเทศ** มีพื้นที่รวม 105.53 ล้านไร่ ลักษณะภูมิประเทศเป็นที่ราบสูง มีความลาดเอียงไปทางตะวันออก มีลักษณะคล้ายกระทะ แบ่งเป็น ๒ เขตใหญ่ ได้แก่ บริเวณแอ่งที่ราบโคราช อยู่บริเวณที่ราบลุ่มแม่น้ำมูลและชี ลักษณะเป็นที่ราบสูงสลับกับเนินเขา และบริเวณแอ่งสกลนคร อยู่ทาง ตอนเหนือของภาค ตั้งแต่แนวเขาภูพานไปจนถึงแม่น้ำโขง เทือกเขาที่แบ่งระหว่างแอ่งโคราชและแอ่งสกลนคร ได้แก่ เทือกเขาภูพาน

1.3 **ภูมิอากาศ** มีอากาศร้อนชื้นสลับกับแล้ง แบ่งเป็น 3 ฤดู คือ **ฤดูร้อน** ช่วงเดือนกุมภาพันธ์-พฤษภาคม อากาศจะร้อนและแห้งแล้งมาก จังหวัดที่มีอุณหภูมิสูงสุด คือ อุตรธานี **ฤดูฝน** ช่วงเดือนพฤษภาคม-ตุลาคม ได้รับอิทธิพลของลมมรสุมตะวันตกเฉียงใต้ ทำให้มีฝนตกเป็นบริเวณกว้าง แต่มีแนวเทือกเขาตงพญาเย็นและสันคาแพง กั้นลมฝนจากมรสุมตะวันตกเฉียงใต้ ส่งผลให้พื้นที่แอ่งโคราช ซึ่งเป็นเขตเงาฝนจึงมีสภาพแห้งแล้งกว่าแอ่งสกลนคร จังหวัดที่มีฝนตกมากที่สุด คือ นครพนม ฝนตกน้อยที่สุด คือ นครราชสีมา **ฤดูหนาว** ช่วงเดือน พฤศจิกายน-กุมภาพันธ์ อากาศหนาวเย็น ได้รับอิทธิพลของลมมรสุมตะวันออกเฉียงเหนือจากประเทศจีน จังหวัดที่มีอุณหภูมิต่ำสุด คือ จังหวัดเลย

1.4 **การใช้ประโยชน์ที่ดิน** ในปี 2559 มีพื้นที่รวม 105.53 ล้านไร่ จำแนกเป็นพื้นที่ป่าไม้ 15.66 ล้านไร่ หรือร้อยละ 14.9 พื้นที่ทำการเกษตร 63.87 ล้านไร่ หรือร้อยละ 60.5 และพื้นที่ใช้ประโยชน์อื่นๆ 26.02 ล้านไร่ หรือร้อยละ 24.7 ของพื้นที่ภาค

1.5 ทรัพยากรธรรมชาติ

1.5.1 ดิน สภาพดินเป็นดินทรายไม่อุ้มน้ำ ทำให้ขาดแคลนน้ำ และขาดธาตุอาหาร ไตดินมีเกลือหิน ทำให้ดินเค็ม จึงมีข้อจำกัดต่อการใช้ที่ดินเพื่อการเกษตร

1.5.2 แหล่งน้ำ มีลุ่มน้ำขนาดใหญ่ ๓ ลุ่มได้แก่ แม่น้ำชี มีความยาวประมาณ 765 กิโลเมตร ยาวที่สุดในประเทศไทย มีต้นน้ำที่ทิวเขาเพชรบูรณ์ และไหลไปรวมกับแม่น้ำมูลที่จังหวัดอุบลราชธานี แม่น้ำมูล มีความยาวประมาณ 641 กิโลเมตร ต้นน้ำอยู่ที่เทือกเขาสันกาแพงแล้วไหลลงสู่แม่น้ำโขงที่จังหวัดอุบลราชธานี นอกจากนี้ยังมีลำน้ำสาขาย่อย ได้แก่ ลาปาว ลาน้ำออน ลาน้ำสงคราม ลาเสียว ลาน้ำเลย ลาน้ำพอง และลาตะคอง รวมทั้งแหล่งน้ำธรรมชาติขนาดใหญ่ ที่กระจายอยู่ในพื้นที่ เช่น หนองหาร (สกลนคร) และ บึงละหาน (ชัยภูมิ) นอกจากนี้ยังมีแหล่งน้ำบาดาล มีปริมาณน้ำในเกณฑ์เฉลี่ย 5-10 ลูกบาศก์เมตรต่อชั่วโมง ที่ความลึกของบ่อประมาณ 30 เมตร คุณภาพของน้ำบาดาลมีตั้งแต่เค็มจัด กร่อย และจืด เนื่องจากพื้นที่ในแอ่งโคราชและแอ่งสกลนครจะรองรับด้วยหินเกลือ หากเจาะน้ำบาดาลลึกเกินไปอาจเจพบน้ำเค็ม

1.5.3 ป่าไม้ ในปี 2560 ภาคตะวันออกเฉียงเหนือมีพื้นที่ป่าไม้จำนวน 15.66 ล้านไร่ คิดเป็นร้อยละ 14.9 ของพื้นที่ภาค หรือร้อยละ 15.3 ของพื้นที่ป่าไม้ทั้งประเทศ ซึ่งยังต่ำกว่าค่าเป้าหมาย ในการรักษาสมดุลของระบบนิเวศที่จะต้องมียพื้นที่ป่าไม้ร้อยละ 40 ของพื้นที่ ส่วนใหญ่มีลักษณะเป็น ป่าเบญจพรรณ

2. โครงข่ายคมนาคมขนส่งและการบริการสาธารณูปโภค

2.1 โครงข่ายถนน เชื่อมโยงกับโครงข่ายหลักของประเทศและเชื่อมโยงสู่ประเทศเพื่อนบ้าน สปป.ลาว กัมพูชา และสามารถเชื่อมโยงไปยังเวียดนามและจีนตอนใต้

2.1.1 ทางหลวงแผ่นดินหมายเลข ๒ (ถนนมิตรภาพ)

2.1.2 เส้นทางแนวระเบียงเศรษฐกิจตะวันออก-ตะวันตก

2.1.3 เส้นทางใหม่เศรษฐกิจตะวันออก-ตะวันตก ๒

2.2 รถไฟ

2.3 สนามบิน

2.4 ด้านชายแดน

2.5 แผนงานพัฒนาโครงสร้างพื้นฐานขนาดใหญ่ที่อยู่ระหว่างดำเนินการในภาค ได้แก่ รถไฟความเร็วสูง (ช่วงกรุงเทพฯ-นครราชสีมา ช่วงนครราชสีมา-หนองคาย) รถไฟทางคู่ (ช่วงชุมทางถนนจิระ-ขอนแก่น ช่วงขอนแก่น-หนองคาย ช่วงจิระ-อุบลราชธานี) ทางหลวงพิเศษระหว่างเมืองและทางพิเศษ (ช่วงบางปะอิน-นครราชสีมา ช่วงระเบียงเศรษฐกิจ EWEC ด้านตะวันออก)

2.6 บริการสาธารณูปโภค

2.6.1 ไฟฟ้า

2.6.2 ประปา

3. สภาพเศรษฐกิจและรายได้

3.1 ภาพรวมเศรษฐกิจ

3.2 เศรษฐกิจรายสาขา

3.3 เศรษฐกิจระดับครัวเรือน

4. ประชากรและสังคม

4.1 ประชากร

จำนวนประชากรของภาคมากที่สุดของประเทศ ปี 2560 มีจำนวนประชากร 21.98 ล้านคน หรือร้อยละ 33.2 ของประเทศ เพิ่มขึ้นจาก 21.69 ล้านคน ในปี 2555 และมีอัตราการเพิ่มขึ้นของประชากรในช่วงปี 2555-2560 โดยเฉลี่ยร้อยละ 0.31 ต่ำกว่าประเทศที่มีอัตราการเพิ่มเฉลี่ยร้อยละ 0.54 โดยจังหวัดนครราชสีมา มีประชากรมากที่สุด 2.58 ล้านคน รองลงมา คือ จังหวัดอุบลราชธานี มีประชากร 1.81 ล้านคน และจังหวัดขอนแก่น มีประชากร 1.76 ล้านคน คิดเป็นร้อยละ 12.0 8.5 และ 8.2 ของประชากรภาค ตามลำดับ

4.2 แรงงาน

แรงงานส่วนใหญ่มีความรู้ระดับประถมศึกษา แรงงานระดับอาชีวะมีสัดส่วนน้อยมาก ในปี 2560 มีกำลังแรงงาน 9.63 ล้านคน ส่วนใหญ่อยู่ในภาคเกษตร ร้อยละ 50.77 ของกำลังแรงงาน ของภาค จำนวนแรงงานที่มีความรู้ระดับประถมลดลง จากร้อยละ 57.8 ในปี 2555 เป็นร้อยละ 56.48 ในปี 2560 มีความรู้ระดับมัธยมต้น เพิ่มขึ้นจากร้อยละ 16.02 ในปี 2555 เป็นร้อยละ 17.9 ในปี ๒๕60 ระดับมัธยมปลาย เพิ่มขึ้นจากร้อยละ 11.87 ในปี 2555 เป็นร้อยละ 11.96 ในปี 2560 แรงงานระดับอาชีวะเพิ่มขึ้นเล็กน้อยจากร้อยละ 2.07 ในปี 2555 เป็นร้อยละ 2.09 ในปี 2560 ระดับอุดมศึกษา เพิ่มขึ้นจากร้อยละ 7.05 ในปี 2555 เป็นร้อยละ 9.56 ในปี 2560

4.3 การศึกษา

สถาบันการศึกษามีทุกระดับ โดยระดับอุดมศึกษามี 53 แห่ง ครอบคลุมเกือบทุกจังหวัด แยกเป็นมหาวิทยาลัยของรัฐ 36 แห่ง เอกชน 10 แห่ง และสถาบันวิทยาลัยชุมชน 7 แห่ง ในจำนวนนี้เป็นสถาบันวิจัย 12 แห่ง ซึ่งมากที่สุดในประเทศ

4.4 สาธารณสุข

มีสถานบริการสาธารณสุขให้บริการครอบคลุมทั่วถึงทุกพื้นที่ ในปี 2560 มีจำนวนโรงพยาบาลรัฐบาล 323 แห่ง ได้แก่ โรงพยาบาลชุมชน (รพช.) 291 แห่ง โรงพยาบาลทั่วไป (รพท.) 23 แห่ง โรงพยาบาลศูนย์ (รพศ.) 9 แห่ง และโรงพยาบาลส่งเสริมสุขภาพตำบล (รพ.สต.) จำนวน 3,477 แห่ง

5. ทรัพยากรธรรมชาติ สิ่งแวดล้อม และภัยพิบัติ

5.1 สถานการณ์ด้านทรัพยากรธรรมชาติและสิ่งแวดล้อม

ทรัพยากรป่าไม้มีแนวโน้มลดลง ในปี 2560 ภาคตะวันออกเฉียงเหนือมีพื้นที่ป่าไม้ จำนวน 15.66 ล้านไร่ คิดเป็นร้อยละ 14.9 ของพื้นที่ภาค หรือร้อยละ 15.3 ของพื้นที่ป่าไม้ทั้งประเทศ ในช่วงปี 2556-2560 มีอัตราการเปลี่ยนแปลงของพื้นที่ป่าไม้ของภาคลดลงเฉลี่ยร้อยละ 0.24 เนื่องจาก การบุกรุกพื้นที่ป่าไม้เพื่อการเกษตรที่เพิ่มมากขึ้น โดยจังหวัดที่มีพื้นที่ป่าไม้ต่อพื้นที่จังหวัดมากที่สุดได้แก่ จังหวัดมุกดาหาร รองลงมาคือ จังหวัดชัยภูมิ จังหวัดเลย และจังหวัดอุบลราชธานี

5.2 สถานการณ์ด้านภัยพิบัติ

การเกิดไฟป่ามีแนวโน้มเพิ่มขึ้น ในช่วงปี 2556-2560 มีจำนวนการเกิดไฟป่าเพิ่มขึ้นเฉลี่ยร้อยละ 8.8 โดยปี 2560 เกิดไฟไหม้ป่า จำนวน 878 ครั้ง พื้นที่ถูกไฟไหม้ 9,687 ไร่ ลดลงจาก ปี 2556 ที่มีจำนวน 1,574 ครั้ง และจำนวนพื้นที่ป่าถูกไฟไหม้ 19,622 ไร่ ซึ่งเป็นปีที่เกิดไฟไหม้ป่า

มากที่สุด โดยในระหว่างปี 2556-2560 เกิดไฟไหม้ป่าเฉลี่ย 1,268.8 ครั้งต่อปี คิดเป็นพื้นที่ที่ถูกไฟไหม้เฉลี่ย 18,741.2 ไร่ต่อปี

6. สภาวะแวดล้อม

6.1 จุดแข็ง

6.2 จุดอ่อน

6.3 โอกาส

6.4 ภัยคุกคาม

7. ปัญหาและประเด็นท้าทาย

8. แนวคิดและทิศทางการพัฒนา

ภาคตะวันออกเฉียงเหนือมีปัญหาพื้นฐานด้านการขาดแคลนน้ำ ดินคุณภาพต่ำ ประสบอุทกภัยและ ภัยแล้งซ้ำซาก คนมีปัญหาทั้งในด้านความยากจน และมีปัญหาภาวะทุพโภชนาการ แต่มีความพร้อม ด้านสถาบันการศึกษาและสถาบันวิจัย ดังนั้น การพัฒนาเศรษฐกิจและสังคมภาคตะวันออกเฉียงเหนือ ไปสู่ความ “มั่นคง มั่งคั่ง ยั่งยืน” จำเป็นจะต้องแก้ไขปัญหามูลฐานควบคู่ไปกับการพัฒนาการวิจัยเพื่อใช้ความรู้ เทคโนโลยี นวัตกรรม และความคิดสร้างสรรค์ในการเสริมสร้างความเข้มแข็งของเศรษฐกิจภายในภาคให้มีการเจริญเติบโตได้อย่างเต็มศักยภาพ พร้อมทั้งการแสวงหาโอกาสการนำความรู้ เทคโนโลยีและนวัตกรรมจากภายนอกมาช่วยขับเคลื่อน โดยการใช้ประโยชน์จากโครงการพัฒนาโครงสร้างพื้นฐานด้านคมนาคมขนส่งขนาดใหญ่ที่เชื่อมโยงภาคตะวันออกเฉียงเหนือกับโครงข่ายระบบการคมนาคมขนส่ง และพื้นที่เศรษฐกิจหลักของประเทศ รวมทั้งการใช้ประโยชน์จากการเชื่อมโยงและข้อตกลงกับประเทศเพื่อนบ้านในกลุ่ม อนุภูมิภาคแม่น้ำโขงที่กำลังมีการเจริญเติบโตอย่างรวดเร็วมาเสริมสร้างกิจกรรมการพัฒนาใหม่ๆ ให้แก่ภาค เพื่อให้มีอัตราการเติบโตที่สูงเพียงพอต่อการลดความเหลื่อมล้ำกับพื้นที่ส่วนอื่นๆ ของประเทศได้ในระยะยาว

8.1 เป้าหมายเชิงยุทธศาสตร์ : พัฒนาอีสานสู่มิติใหม่ให้เป็น “ศูนย์กลางเศรษฐกิจของอนุภูมิภาค กลุ่มแม่น้ำโขง”

8.2 วัตถุประสงค์

8.2.1 เพื่อแก้ปัญหาปัจจัยพื้นฐานด้านน้ำและดิน ให้เอื้อต่อการประกอบอาชีพ การดำรงชีพ และการพัฒนาเศรษฐกิจของภาค

8.2.2 เพื่อดูแลช่วยเหลือคนจน ผู้ด้อยโอกาส และผู้สูงอายุ ให้มีคุณภาพชีวิตที่ดี พึ่งพาตนเอง พึ่งพาครอบครัว และพึ่งพากันในชุมชนได้

8.2.3 เพื่อยกระดับการผลิตและการสร้างมูลค่าเพิ่มโดยใช้ความรู้ เทคโนโลยี และนวัตกรรม สนับสนุนให้การเติบโตทางเศรษฐกิจของภาคไม่ต่ำกว่าระดับประเทศ

8.2.4 เพื่อเชื่อมโยงห่วงโซ่มูลค่าของระบบเศรษฐกิจภาคเข้ากับระบบเศรษฐกิจของประเทศ และภูมิภาคเอเชียตะวันออกเฉียงใต้

8.2.5 เพื่อพัฒนาภาคตะวันออกเฉียงเหนือเป็นศูนย์กลางเศรษฐกิจของอนุภูมิภาคกลุ่มแม่น้ำโขง และมีบทบาทสนับสนุนประเทศเป็นศูนย์กลางภูมิภาคเอเชียตะวันออกเฉียงใต้

8.3 เป้าหมาย

8.3.1 อัตราการเจริญเติบโตทางเศรษฐกิจของภาคตะวันออก

เฉลี่ยเหนือขยายตัวเพิ่มขึ้น

8.3.2 สัมประสิทธิ์ความไม่เสมอภาค (Gini Coefficient) ในการ

กระจายรายได้ภาคตะวันออก เฉียงเหนือลดลง

8.4 ตัวชี้วัดและค่าเป้าหมาย

ตัวชี้วัด	ค่าฐาน	ค่าเป้าหมาย				
		2562	2563	2564	2565	2562-2565
อัตราการเจริญเติบโตทางเศรษฐกิจของภาคตะวันออกเฉลี่ยเหนือ	892,676 ล้านบาท (ปี 2559)	ขยายตัวไม่ต่ำกว่าร้อยละ 3.5	ขยายตัวไม่ต่ำกว่าร้อยละ 3.5	ขยายตัวไม่ต่ำกว่าร้อยละ 3.5	ขยายตัวไม่ต่ำกว่าร้อยละ 3.5	ขยายตัวเฉลี่ยร้อยละ 3.5 ต่อปี
สัมประสิทธิ์ความไม่เสมอภาค (Gini Coefficient) ในการกระจายรายได้ภาคตะวันออกเฉลี่ยเหนือ	0.446 (ปี 2560)	ลดลงต่ำกว่า 0.446	ลดลงต่ำกว่า 0.446	ลดลงต่ำกว่า 0.446	ลดลงต่ำกว่า 0.446	ลดลงต่ำกว่า 0.446

8.5.1 ยุทธศาสตร์ที่ 1 บริหารจัดการน้ำให้เพียงพอต่อการพัฒนาเศรษฐกิจและคุณภาพชีวิตอย่างยั่งยืน

8.5.2 ยุทธศาสตร์ที่ 2 แก้ปัญหาความยากจนและพัฒนาคุณภาพชีวิตผู้มีรายได้น้อยเพื่อลดความเหลื่อมล้ำทางสังคม

8.5.3 ยุทธศาสตร์ที่ 3 สร้างความเข้มแข็งของฐานเศรษฐกิจภายในควบคู่กับ การแก้ปัญหาทรัพยากรธรรมชาติและสิ่งแวดล้อม

8.5.4 ยุทธศาสตร์ที่ 4 พัฒนาการท่องเที่ยวเชิงบูรณาการ

8.5.5 ยุทธศาสตร์ที่ 5 ใช้โอกาสจากการพัฒนาโครงข่ายคมนาคมขนส่งที่เชื่อมโยงพื้นที่เศรษฐกิจหลักภาคกลางและพื้นที่ระเบียงเศรษฐกิจภาคตะวันออก (EEC) เพื่อพัฒนาเมือง และพื้นที่เศรษฐกิจใหม่ๆ ของภาค

8.5.6 ยุทธศาสตร์ที่ 6 พัฒนาความร่วมมือและใช้ประโยชน์จากข้อตกลงกับประเทศ เพื่อนบ้านในการสร้างความเข้มแข็งทางเศรษฐกิจตามแนวชายแดนและแนวระเบียงเศรษฐกิจ

1.3 แผนพัฒนาภาค/แผนพัฒนากลุ่มจังหวัด/แผนพัฒนาจังหวัด

➤ แผนยุทธศาสตร์การพัฒนากลุ่มจังหวัดภาคตะวันออกเฉียงเหนือตอนกลาง

(กลุ่มจังหวัดร้อยเอ็ด-ขอนแก่น-มหาสารคาม-กาฬสินธุ์)

คณะรัฐมนตรี มีมติเมื่อวันที่ 27 พฤศจิกายน 2550 จัดแบ่งกลุ่มจังหวัด เป็น 18 กลุ่มจังหวัด โดยจังหวัดขอนแก่น จัดอยู่ในกลุ่มจังหวัดภาคตะวันออกเฉียงเหนือตอนกลาง ประกอบด้วย จังหวัดขอนแก่น ร้อยเอ็ด มหาสารคาม และกาฬสินธุ์ หรือเรียกว่ากลุ่ม “ร้อยแก่นสารสินธุ์” (ร้อย มาจาก ร้อยเอ็ด, แก่น มาจาก ขอนแก่น, สาร มาจาก มหาสารคาม, สินธุ์ มาจาก กาฬสินธุ์)

รูปที่ 1 แสดงการจัดกลุ่มจังหวัด 18 กลุ่มจังหวัด

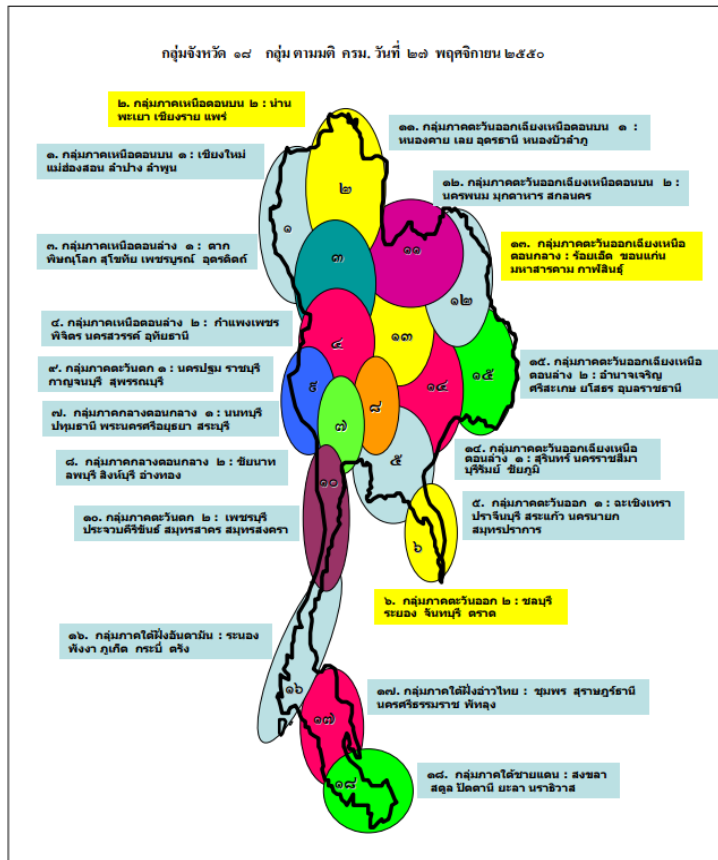

“เพิ่มผลิตภาพพืชเศรษฐกิจหลัก (ข้าว อ้อย มันสำปะหลัง) อุตสาหกรรม การค้า การบริการ การท่องเที่ยวและการลงทุนสู่สากล” เป้าหมายการพัฒนา

เป้าประสงค์ (เชิงวิสัยทัศน์)

เพื่อก้าวไปสู่วิสัยทัศน์และการพัฒนากลุ่มจังหวัดที่พึงปรารถนาในระยะยาว 4 ปี จึงได้กำหนดเป้าหมายหลักในการพัฒนากลุ่มจังหวัดไว้ดังนี้

- 1) เพิ่มคุณภาพการผลิตพืชเศรษฐกิจหลักให้ได้มาตรฐาน
- 2) เพิ่มมูลค่าการค้า การลงทุน การแปรรูปพืชเศรษฐกิจ

- 3) พัฒนาการท่องเที่ยวของกลุ่มจังหวัดสู่การท่องเที่ยวอย่างยั่งยืน
- 4) เตรียมความพร้อมกลุ่มจังหวัดในการเข้าสู่ประชาคมเศรษฐกิจอาเซียน

ตัวชี้วัดรวม

- 1) ร้อยละผลผลิตเฉลี่ยต่อไร่ที่เพิ่มขึ้น
- 2) ร้อยละของจำนวนแปลงที่ได้รับการรับรอง GAP
- 3) ร้อยละมูลค่าภาคการค้าการลงทุนที่เพิ่มขึ้น
- 4) ร้อยละรายได้จากการท่องเที่ยวของกลุ่มจังหวัดที่เพิ่มขึ้น

ประเด็นยุทธศาสตร์/กลยุทธ์/แนวทางการพัฒนา

กลุ่มจังหวัดภาคตะวันออกเฉียงเหนือตอนกลางได้กำหนดประเด็นยุทธศาสตร์ เป้าประสงค์ตัวชี้วัด และกลยุทธ์การพัฒนาเพื่อบรรลุวิสัยทัศน์ของการพัฒนารายได้ประเด็นยุทธศาสตร์ รวม 4 ประเด็นยุทธศาสตร์ ดังนี้

ประเด็นยุทธศาสตร์ที่ 1 การพัฒนาศักยภาพการผลิต การแปรรูป การค้า พืชเศรษฐกิจให้มีความเข้มแข็ง

1) เป้าประสงค์

- 1.1) เพิ่มคุณภาพผลผลิตทางการเกษตรให้มีคุณภาพที่ดี
- 1.2) พัฒนาคุณภาพผลิตภัณฑ์แปรรูปและเพิ่มช่องทางการตลาดสินค้าเกษตรและผลิตภัณฑ์

แปรรูปจากสินค้าเกษตร

2) ตัวชี้วัด

- 2.1) ร้อยละที่เพิ่มขึ้นของจำนวนแปลงที่ได้รับการรับรอง GAP
- 2.2) ร้อยละผลผลิตเฉลี่ยต่อไร่ที่เพิ่มขึ้น

3) กลยุทธ์และแนวทางการพัฒนา ประกอบด้วยกลยุทธ์ 3 กลยุทธ์ ดังนี้

- 3.1) เพิ่มประสิทธิภาพและมาตรฐานการผลิต
- 3.2) พัฒนาและสร้างมูลค่าเพิ่มสินค้าพืชเศรษฐกิจหลัก
- 3.3) พัฒนาการค้า การลงทุนและแปรรูปพืชเศรษฐกิจหลัก

ประเด็นยุทธศาสตร์ที่ 2 การส่งเสริมการค้า การบริการ ลงทุนและพัฒนาอุตสาหกรรมให้เป็นมิตรต่อสิ่งแวดล้อม

1) เป้าประสงค์

- 1.1) เพิ่มมูลค่าการค้าการลงทุนและรายได้กลุ่มจังหวัด
- 1.2) มีความพร้อมด้านโครงสร้างพื้นฐานเพื่อรองรับการลงทุน
- 1.3) เพิ่มผลิตภาพแรงงานในกลุ่มจังหวัด

2) ตัวชี้วัด

- 2.1) ร้อยละที่เพิ่มขึ้นของมูลค่าการค้าของกลุ่มจังหวัด
- 2.2) ร้อยละที่เพิ่มขึ้นของมูลค่าการลงทุนในกลุ่มจังหวัด
- 2.3) ร้อยละความสำเร็จในการพัฒนาโครงข่ายคมนาคมกลุ่มจังหวัด

3) กลยุทธ์และแนวทางการพัฒนา

- 3.1) พัฒนาโครงสร้างพื้นฐานเพื่อรองรับการลงทุน

3.2) พัฒนาคุณภาพฝีมือแรงงานและเพิ่มทักษะแก่ผู้ประกอบการเพื่อรองรับการเจริญ
ด้านอุตสาหกรรม

3.3) ส่งเสริมการวิจัยนวัตกรรมสำหรับอุตสาหกรรมแปรรูปเกษตร

3.4) จัดหาช่องทางการตลาดสำหรับผลิตภัณฑ์แปรรูปเกษตร

ประเด็นยุทธศาสตร์ที่ 3 การเพิ่มศักยภาพการท่องเที่ยวกลุ่มจังหวัด

1) เป้าประสงค์

1.1) รายได้จากการท่องเที่ยวและผลิตภัณฑ์ที่เกี่ยวข้องเพิ่มขึ้น

1.2) เชื่อมโยงการบริหารจัดการท่องเที่ยวกลุ่มจังหวัดอย่างเป็นระบบ

2) ตัวชี้วัด

2.1) ระดับความสำเร็จของการพัฒนาคุณภาพด้านการท่องเที่ยว

2.2) รายได้จากการจำหน่ายผลิตภัณฑ์ใหม่

2.3) รายได้จากการท่องเที่ยวกลุ่มจังหวัดที่เพิ่มขึ้น

3) กลยุทธ์และแนวทางการพัฒนา มี 3 กลยุทธ์ ดังนี้

3.1) พัฒนาศักยภาพการท่องเที่ยวเพื่อรองรับนักท่องเที่ยว

3.2) พัฒนาเครือข่ายอุตสาหกรรมการท่องเที่ยวและบริการ

3.3) ส่งเสริมกิจกรรมและช่องทางการตลาดด้านการท่องเที่ยว

ประเด็นยุทธศาสตร์ที่ 4 การก้าวสู่ประชาคมเศรษฐกิจอาเซียน

1) เป้าประสงค์

1.1) พัฒนาบุคลากรกลุ่มจังหวัดรองรับประชาคมอาเซียน

1.2) พัฒนาปัจจัยการบริหารงานกลุ่มจังหวัด

1.3) พัฒนาระบบการบริหารการวางแผน

2) ตัวชี้วัด

2.1) จำนวนคนที่ได้รับการพัฒนาองค์ความรู้เรื่องประชาคมเศรษฐกิจอาเซียน

2.2) ร้อยละความพึงพอใจของผู้รับบริการจากสำนักบริหารยุทธศาสตร์กลุ่มจังหวัด

3) กลยุทธ์และแนวทางการพัฒนา มี 3 กลยุทธ์ ดังนี้

3.1) พัฒนาบุคลากรกลุ่มจังหวัดเพื่อรองรับประชาคมเศรษฐกิจอาเซียน

3.2) พัฒนาปัจจัยการบริหารกลุ่มจังหวัด

3.3) พัฒนาระบบการบริหารการวางแผน

ศักยภาพและเป้าหมายการพัฒนา

1. ข้าวหอมมะลิ

- เป็นฐานการผลิตข้าวหอมมะลิที่มีคุณภาพและมาตรฐานของโลก (Valley of the best jasminerice)

- สร้างมูลค่าเพิ่มการแปรรูปผลผลิตข้าวหอมมะลิเชิงพาณิชย์

- ศูนย์การวิจัยเรียนรู้การผลิตข้าวหอมมะลิ

2. ฟ้าไหม

- ไหมไทยสู่สากล

3. ยกระดับการผลิตพืชพลังงานทดแทน
 - ฐานการผลิตและแปรรูปมันสำปะหลังเพื่อการค้า
 - ฐานการผลิตอ้อย
4. ศูนย์กลางอุตสาหกรรมการค้า การลงทุน การบริการ
 - ศูนย์กลางเศรษฐกิจสู่อนุภูมิภาคลุ่มน้ำโขง
5. การท่องเที่ยว
 - ตามรอยเส้นทางไดโนเสาร์และโบราณสถานยุคก่อนประวัติศาสตร์
 - ท่องเที่ยวเชิงศาสนา/วัฒนธรรม (ไหว้พระ 4 เมือง รุ่งเรืองตลอดชีวิต) พระธาตุขามแก่น พระธาตุยาคู พระธาตุนาดูน พระมหาธาตุเจดีย์ชัยมงคล

6. ศูนย์กลางการศึกษา
 - เป็นศูนย์กลางการศึกษาและวิจัยของภูมิภาค
 - การแลกเปลี่ยนนักศึกษาในอาเซียน
 - การนำผลงานวิจัยไปใช้เพื่อตอบสนองความต้องการของกลุ่มจังหวัดในเชิงธุรกิจ

แผนพัฒนาจังหวัดขอนแก่น 4 ปี (พ.ศ.2557-2560) ฉบับทบทวน

แผนพัฒนาจังหวัดขอนแก่นกำหนดวิสัยทัศน์การพัฒนา ไว้ว่า

“มหานครน่าอยู่ มุ่งสู่เมืองนวัตกรรม ศูนย์กลางเชื่อมโยงอนุภูมิภาคลุ่มน้ำโขง”

พันธกิจ

1. พัฒนาให้เป็นเมืองน่าอยู่อย่างยั่งยืน สำหรับคนทุกกลุ่มในสังคม
2. พัฒนาขีดความสามารถทางการแข่งขันเพื่อยกระดับมาตรฐานสินค้าและบริการให้ตรงกับความ ต้องการของตลาดและเชื่อมโยงกับอนุภูมิภาคลุ่มน้ำโขง
3. ส่งเสริมการพัฒนาด้านนวัตกรรม และเทคโนโลยี สู่การเป็น Smart City และ MICE City

ตัวชี้วัด

1. อัตราการขยายตัวมูลค่าผลิตภัณฑ์มวลรวมจังหวัดเพิ่มขึ้น
2. พัฒนาเมืองศูนย์กลางของจังหวัดให้เป็นเมืองน่าอยู่
3. ยกระดับคุณภาพชีวิตของประชาชน และสร้างความมั่นคงทางสังคม
4. อนุรักษ์ ฟื้นฟู ทรัพยากรธรรมชาติและสิ่งแวดล้อม และเสริมสร้างความเข้มแข็งในการบริหารจัดการอย่างยั่งยืน

ประเด็นการพัฒนา

ประเด็นที่ 1 การยกระดับการพัฒนาเศรษฐกิจเพิ่มขีดความสามารถทางการแข่งขัน และเชื่อมโยงโอกาสจากประเทศอนุภูมิภาคลุ่มน้ำโขง

ประเด็นที่ 2 การพัฒนาคุณภาพคนและสังคม

ประเด็นที่ 3 การบริหารจัดการทรัพยากรธรรมชาติและสิ่งแวดล้อมเพื่อการพัฒนาอย่างยั่งยืน

ประเด็นที่ 4 การเสริมสร้างความมั่นคงและความปลอดภัยในชีวิตและทรัพย์สิน

ประเด็นที่ 5 การส่งเสริมและพัฒนาศักยภาพด้าน การเป็นเมืองอัจฉริยะ (Smart City) และเมืองแห่งการประชุมสัมมนา (Meetings, Incentive Travel, Conventions, Exhibitions : MICE City)

แนวทางการพัฒนา

ประเด็นการพัฒนาที่ 1

- 1.1 ส่งเสริมการผลิตและสร้างมูลค่าเพิ่มภาคการเกษตร
- 1.2 เพิ่มขีดความสามารถทางการแข่งขันของสินค้า OTOP และ SMEs
- 1.3 เพิ่มขีดความสามารถภาคการค้า การลงทุน การบริการ และการท่องเที่ยว
- 1.4 พัฒนาโครงสร้างพื้นฐานเพื่อยกระดับการพัฒนาด้านเศรษฐกิจ

ประเด็นการพัฒนาที่ 2

- 2.1 สร้างความมั่นคงของชีวิตและสังคมอยู่เย็นเป็นสุข
- 2.2 ส่งเสริมสังคมแห่งการเรียนรู้ตลอดชีวิต
- 2.3 พัฒนาระบบด้านสุขภาพ

ประเด็นการพัฒนาที่ 3

- 3.1 บริหารจัดการน้ำแบบบูรณาการอย่างยั่งยืน
- 3.2 สร้างสังคม และเมืองที่เป็นมิตรกับสิ่งแวดล้อม
- 3.3 การป้องกัน การลดผลกระทบ และการปรับตัวเพื่อรับมือภัยพิบัติทางธรรมชาติและการเปลี่ยนแปลงสภาพภูมิอากาศ
- 3.4 อนุรักษ์ และฟื้นฟูทรัพยากรธรรมชาติแบบมีส่วนร่วมอย่างยั่งยืน

ประเด็นการพัฒนาที่ 4

- 4.1 ป้องกันและแก้ไขปัญหาอุบัติเหตุทางถนน
- 4.2 การป้องกันและลดการสูญเสียจากสาธารณภัยและภัยพิบัติ
- 4.3 รักษาความมั่นคงแลความสงบเรียบร้อยภายใน
- 4.4 การปกป้องและเทิดทูลสถาบันพระมหากษัตริย์

ประเด็นการพัฒนาที่ 5

- 5.1 การส่งเสริมและพัฒนาศักยภาพด้าน Smart City ครอบคลุม 6 ด้าน ตามแผน Khonkaen Smart City 2029
- 5.2 การส่งเสริมนวัตกรรมและการใช้เทคโนโลยีเพื่อการพัฒนา
- 5.3 การส่งเสริมและพัฒนาศักยภาพด้าน MICE City

1.4 ยุทธศาสตร์การพัฒนาขององค์กรปกครองส่วนท้องถิ่นในเขตจังหวัด

วิสัยทัศน์

“ขอนแก่นเมืองน่าอยู่ ชุมชนเข้มแข็ง เป็นศูนย์กลางการเรียนรู้ และเมืองหลักเศรษฐกิจของภาคตะวันออกเฉียงเหนือ”

พันธกิจ

1. เสริมสร้างชุมชนให้เข้มแข็งและพัฒนาให้เป็นเมืองที่น่าอยู่อย่างยั่งยืน
2. พัฒนาคนให้มีคุณภาพ มีทักษะในวิชาชีพ มีคุณธรรม และจริยธรรม
3. จัดการศึกษาในและนอกระบบให้ได้มาตรฐาน และสร้างสังคมแห่งการเรียนรู้
4. สร้างเศรษฐกิจฐานรากให้เข้มแข็งและแข่งขันได้ โดยเชื่อมโยงการค้า การลงทุน การบริการ และการท่องเที่ยว
5. พัฒนาโครงข่ายระบบการคมนาคมขนส่ง ระบบบริการสาธารณะ และเครือข่ายการป้องกันและบรรเทาสาธารณภัยให้มีประสิทธิภาพ และได้มาตรฐาน
6. บริหารจัดการทรัพยากรธรรมชาติและสิ่งแวดล้อมให้เกิดประโยชน์ มีความสมดุล และเกิดประสิทธิภาพอย่างยั่งยืน
7. สืบสานวัฒนธรรม ขนบธรรมเนียม ประเพณี ที่ตั้งงามของท้องถิ่นให้คงอยู่ ส่งเสริมการท่องเที่ยวของชุมชนที่เป็นเอกลักษณ์ท้องถิ่น

ประเด็นยุทธศาสตร์ ประกอบด้วย 8 ยุทธศาสตร์ ดังนี้

- ยุทธศาสตร์ที่ 1 การพัฒนาเมืองและชุมชน
- ยุทธศาสตร์ที่ 2 การพัฒนาโครงสร้างพื้นฐาน
- ยุทธศาสตร์ที่ 3 การพัฒนาการศึกษาและศักยภาพพลเมือง
- ยุทธศาสตร์ที่ 4 การบริหารจัดการทรัพยากรธรรมชาติและสิ่งแวดล้อมเพื่อการพัฒนาอย่างยั่งยืน
- ยุทธศาสตร์ที่ 5 การพัฒนาการเกษตรยั่งยืน
- ยุทธศาสตร์ที่ 6 การเสริมสร้างสุขภาวะ
- ยุทธศาสตร์ที่ 7 การสร้างเสริมทุนทางสังคมให้เข้มแข็งและพัฒนาเศรษฐกิจชุมชนเพื่อการแข่งขัน-ภายใต้หลักปรัชญาเศรษฐกิจพอเพียง
- ยุทธศาสตร์ที่ 8 การพัฒนาการบริหารภาครัฐ ภายใต้หลักธรรมาภิบาล

ประเด็นยุทธศาสตร์และแนวทางการพัฒนา ประกอบด้วย 8 ยุทธศาสตร์ 44 แนวทาง การพัฒนาดังนี้

ยุทธศาสตร์ที่ 1 การพัฒนาเมืองและชุมชน ประกอบด้วย 5 แนวทางการพัฒนา ดังนี้

- 1.1 พัฒนาระบบสาธารณูปโภค สาธารณูปการ ชุมชนเมือง และเมืองขอนแก่น อย่างทั่วถึงและเป็นระบบ
- 1.2 พัฒนาเพิ่มประสิทธิภาพระบบเครือข่ายการป้องกันและบรรเทาสาธารณภัยในท้องถิ่นให้มีประสิทธิภาพได้มาตรฐาน

1.3 พัฒนา ส่งเสริม และสนับสนุนระบบการรักษาความปลอดภัย ในเขตเมืองและชุมชนแบบมีส่วนร่วม

1.4 ส่งเสริม สนับสนุนการป้องกันและแก้ไขปัญหาเสพติดและอบายมุขอย่างเป็นระบบครบวงจร

1.5 สร้างวินัยประชาชน และความร่วมมือในการดูแลความเป็นระเบียบชุมชน การจราจร และการลดอุบัติเหตุ

ยุทธศาสตร์ที่ 2 การพัฒนาโครงสร้างพื้นฐาน ประกอบด้วย 5 แนวทางการพัฒนา ดังนี้

2.1 พัฒนาโครงสร้างพื้นฐานเส้นทางคมนาคมขนส่งให้ได้มาตรฐานและทั่วถึง

2.2 พัฒนาระบบการให้บริการขนส่งมวลชนให้ได้มาตรฐาน สะดวก สะอาดและปลอดภัย

2.3 พัฒนาจังหวัดเพื่อรองรับการเปลี่ยนแปลงในการเข้าสู่ประชาคมเศรษฐกิจอาเซียน และเป็นศูนย์กลางการพัฒนาในด้านต่างๆ อย่างสมดุล

2.4 พัฒนาพื้นที่สีเขียวและปรับปรุงภูมิทัศน์ที่สวยงาม เหมาะสม

2.5 สนับสนุนชุมชน หน่วยงาน ผู้ประกอบการ ในการพัฒนาระบบสุขภาพ และรักษาความสะอาดของครอบครัว ชุมชน (ถังดักไขมัน บึงประดิษฐ์ ตลาด ทางระบาย การกำจัดของเสีย)

ยุทธศาสตร์ที่ 3 การพัฒนาการศึกษาและศักยภาพพลเมือง ประกอบด้วย 7 แนวทางการพัฒนา ดังนี้

3.1 ส่งเสริมและพัฒนาคุณภาพการศึกษาขั้นพื้นฐานในระบบให้ได้มาตรฐานและสนับสนุนให้ผู้เรียนได้รับการพัฒนาเต็มศักยภาพ

3.2 เพิ่มโอกาสทางการศึกษานอกระบบและการศึกษาตามอัธยาศัยสำหรับประชาชนทุกเพศวัยอย่างทั่วถึงและมีคุณภาพ

3.3 พัฒนา ส่งเสริม และสนับสนุนการกีฬาขั้นพื้นฐานสู่ความเป็นเลิศและมุ่งสู่กีฬามืออาชีพและการกีฬา/นันทนาการเพื่อออกกำลังกาย

3.4 ส่งเสริม สนับสนุนและการพัฒนาการประกอบอาชีพ / ทักษะฝีมือ ที่เหมาะสมตรงศักยภาพของประชาชน

3.5 ส่งเสริมและปลูกฝังค่านิยมหลัก 12 ประการ

3.6 เพิ่มพื้นที่สร้างสรรค์แก่เด็กและเยาวชน กิจกรรมจิตอาสา เพื่อการใช้ทักษะชีวิตที่ดีเห็นคุณค่าตนเองและสังคม

3.7 ส่งเสริมกระบวนการพัฒนาประชาธิปไตยในชุมชนท้องถิ่นและยกระดับทักษะประชาชนในการเป็นผู้นำการเปลี่ยนแปลง

ยุทธศาสตร์ที่ 4 การบริหารจัดการทรัพยากรธรรมชาติและสิ่งแวดล้อม เพื่อการพัฒนาอย่างยั่งยืน

ประกอบด้วยแนวทางการพัฒนา 7 แนวทาง ดังนี้

4.1 บริหารจัดการ อนุรักษ์ พื้นฟูทรัพยากรธรรมชาติและสิ่งแวดล้อมแบบบูรณาการและยั่งยืน

4.2 อนุรักษ์ พื้นฟู และเพิ่มพื้นที่ป่า ป่าชุมชน และป่าต้นน้ำลำธารให้เกิดความอุดมสมบูรณ์

4.3 พัฒนาพื้นฟูแหล่งน้ำ แหล่งน้ำใต้ดินและการบริหารจัดการน้ำอย่างเป็นระบบและมีประสิทธิภาพ โดยประชาชนมีส่วนร่วม

4.4 เพิ่มประสิทธิภาพการจัดการขยะชุมชน สิ่งปฏิกูล และน้ำเสีย

4.5 สร้างสังคมและพลเมืองที่เป็นมิตรกับสิ่งแวดล้อม

4.6 ส่งเสริมการใช้พลังงานทางเลือกโซลาร์ฟาร์ม

4.7 พัฒนาด้านแบบกิจกรรม / สาธิต แนวทางการใช้พลังงานทางเลือกใน อปท. ตามศักยภาพ
ยุทธศาสตร์ที่ 5 การพัฒนาการเกษตรอย่างยั่งยืน ประกอบด้วย 5 แนวทางการพัฒนา ดังนี้

5.1 พัฒนาส่งเสริมการเกษตรตามหลักปรัชญาเศรษฐกิจพอเพียง
5.2 เพิ่มประสิทธิภาพการผลิตและสร้างมูลค่าเพิ่มให้ภาคเกษตร
5.3 ยกระดับคุณภาพการผลิตพืชอาหารที่ปลอดภัย (Food Safety) และสนับสนุนการเกษตรอินทรีย์เพื่อภาวะสุขภาพ

5.4 สนับสนุนการพัฒนาในรูปแบบการถ่ายทอดเทคโนโลยีการเกษตรที่เหมาะสมและนวัตกรรมในพื้นที่

5.5 ส่งเสริมการพัฒนาแหล่งเรียนรู้และต้นแบบเศรษฐกิจพอเพียงที่สอดคล้องกับพื้นที่
ยุทธศาสตร์ที่ 6 การเสริมสร้างสุขภาพ ประกอบด้วยแนวทางการพัฒนา 5 แนวทาง ดังนี้

6.1 พัฒนาระบบบริการด้านสาธารณสุขให้มีคุณภาพ และเข้าถึงได้อย่างทั่วถึงเท่าเทียมในระดับปฐมภูมิ

6.2 พัฒนาระบบบริการทางสังคมให้มีคุณภาพ และเข้าถึงได้อย่างทั่วถึงเท่าเทียม

6.3 สนับสนุนการฟื้นฟูการแพทย์แผนไทยและแพทย์ทางเลือกตามความเหมาะสมและเชื่อมโยงกับการดูแลสุขภาพ

6.4 สนับสนุนการปฏิบัติงานของอาสาสมัครสาธารณสุขมูลฐาน (อสม) และพัฒนารูปแบบการบริการประชาชน

6.5 ฝ้าระวัง ป้องกัน โรคติดต่อ โรคอุบัติใหม่และการเผยแพร่ระบาดของในพื้นที่ และพัฒนาระบบการส่งต่อร่วมกับหน่วยบริการที่มีคุณภาพ

ยุทธศาสตร์ที่ 7 การสร้างเสริมทุนทางสังคมให้เข้มแข็ง และพัฒนาเศรษฐกิจชุมชนเพื่อการแข่งขันภายใต้หลักปรัชญาเศรษฐกิจพอเพียง ประกอบด้วยแนวทางการพัฒนา 5 แนวทาง ดังนี้

7.1 เสริมสร้างค่านิยม คุณธรรม จริยธรรม จิตสาธารณะ และวัฒนธรรมที่ดั่งงามแก่เด็กและเยาวชน

7.2 อนุรักษ์ สืบสานทำนุบำรุงศาสนา ศิลปวัฒนธรรม ขนบธรรมเนียมประเพณีและภูมิปัญญาท้องถิ่น

7.3 พัฒนาและส่งเสริมเครือข่ายวิสาหกิจชุมชนให้เข้มแข็งและสามารถแข่งขันได้

7.4 พัฒนา ส่งเสริม การพาณิชย์ การลงทุนและการท่องเที่ยว

7.5 ส่งเสริม สนับสนุนกระบวนการเรียนรู้ และการนำหลักปรัชญาเศรษฐกิจพอเพียงไปใช้ในการประกอบอาชีพ

ยุทธศาสตร์ที่ 8 การพัฒนาการบริหารภาครัฐ ภายใต้หลักธรรมาภิบาล ประกอบด้วยแนวทางการพัฒนา 5 แนวทาง ดังนี้

8.1 ส่งเสริมการกระจายอำนาจให้แก่ภาคประชาชน

8.2 ส่งเสริม สนับสนุนและพัฒนาระบบเทคโนโลยีสารสนเทศและนวัตกรรมใหม่ในการปฏิบัติงานและบริการประชาชนอย่างต่อเนื่อง

8.3 พัฒนาขีดสมรรถนะของบุคลากรให้เพิ่มขึ้นและพร้อมรับการเปลี่ยนแปลง

8.4 ส่งเสริมการมีส่วนร่วมและการสร้างเครือข่ายของภาคประชาชน

8.5 พัฒนาระบบข้อมูลข่าวสารและความโปร่งใสส่งเสริมให้ประชาชนมีส่วนร่วมในการติดตามและประเมินผลกระทบจากการพัฒนาในท้องถิ่น

ไทยแลนด์ 4.0

“ไทยแลนด์ 4.0” เป็นวิสัยทัศน์เชิงนโยบายการพัฒนาเศรษฐกิจของประเทศไทย หรือ โมเดลพัฒนาเศรษฐกิจของรัฐบาล ภายใต้การนำของพลเอกประยุทธ์ จันทร์โอชา นายกรัฐมนตรีและหัวหน้าคณะรักษาความสงบแห่งชาติ (คสช.) ที่เข้ามาบริหารประเทศบนวิสัยทัศน์ที่ว่า “มั่นคง มั่งคั่ง และยั่งยืน” ที่มีภารกิจสำคัญในการขับเคลื่อนปฏิรูปประเทศด้านต่าง ๆ เพื่อปรับแก้ จัดระบบ ปรับทิศทาง และสร้างหนทางพัฒนาประเทศให้เจริญ สามารถรับมือกับโอกาสและภัยคุกคามแบบใหม่ ๆ ที่เปลี่ยนแปลงอย่างรวดเร็ว รุนแรงในศตวรรษที่ 21 ได้

เพื่อให้เข้าใจ “ประเทศไทย 4.0” ขอเล่าเรียงเพื่อให้เห็นภาพ คือ ประเทศไทยในอดีตที่ผ่านมามีการพัฒนาด้านเศรษฐกิจเป็นไปอย่างต่อเนื่องตั้งแต่ ยุคแรก ขอเรียกว่า “ประเทศไทย 1.0” เน้นการเกษตรเป็นหลัก เช่น ผลิตและขาย พืชไร่ พืชสวน หมู หมา กา ไข่ เป็นต้น ยุคสอง ขอเรียกว่า “ประเทศไทย 2.0” เน้นอุตสาหกรรมแต่เป็นอุตสาหกรรมเบา เช่น การผลิตและขายรองเท้า เครื่องหนัง เครื่องตีมี เครื่องประดับ เครื่องเขียน กระเป๋า เครื่องนุ่งห่ม เป็นต้น และปัจจุบัน (2559) จัดอยู่ในยุคที่สาม ขอเรียกว่า “ประเทศไทย 3.0” เป็นอุตสาหกรรมหนักและการส่งออก เช่น การผลิตและขาย ส่งออกเหล็กกล้า รถยนต์ กลั่นน้ำมัน แยกก๊าซธรรมชาติ ปูนซีเมนต์ เป็นต้น แต่ ไทยในยุค 1.0 2.0 และ 3.0 รายได้ประเทศยังอยู่ในระดับปานกลาง อยู่อย่างนี้ไม่ได้ ต้องรีบพัฒนาเศรษฐกิจสร้างประเทศ จึงเป็นเหตุให้นำไปสู่ยุคที่สี่ ใ้รหัสใหม่ว่า “ประเทศไทย 4.0” ให้เป็นเศรษฐกิจใหม่ (New Engines of Growth) มีรายได้สูง โดยวางเป้าหมายให้เกิดภายใน 5-6 ปีนี้ คล้าย ๆ กับการวางภาพอนาคตทางเศรษฐกิจที่ชัดเจนของประเทศที่พัฒนา เช่น สหรัฐอเมริกา “A Nation of Makers” อังกฤษ “Design of Innovation” อินเดีย “Made in India” หรือ ประเทศเกาหลีใต้ที่วางโมเดลเศรษฐกิจในชื่อ “Creative Economy”

ลักษณะไทยแลนด์ 4.0

“ประเทศไทย 4.0” เป็นความมุ่งมั่นของนายกรัฐมนตรี ที่ต้องการปรับเปลี่ยนโครงสร้างเศรษฐกิจ ไปสู่ “Value-Based Economy” หรือ “เศรษฐกิจที่ขับเคลื่อนด้วยนวัตกรรม” โดยมีฐานคิดหลัก คือ เปลี่ยนจากการผลิตสินค้า “โภคภัณฑ์” ไปสู่สินค้าเชิง “นวัตกรรม” .เปลี่ยนจากการขับเคลื่อนประเทศด้วยภาคอุตสาหกรรม ไปสู่การขับเคลื่อนด้วยเทคโนโลยี ความคิดสร้างสรรค์ และนวัตกรรม และเปลี่ยนจากการเน้นภาคการผลิตสินค้า ไปสู่การเน้นภาคบริการมากขึ้น

ดังนั้น “ประเทศไทย 4.0” จึง ควรมีการเปลี่ยนวิธีการทำที่มีลักษณะสำคัญ คือ เปลี่ยนจากการเกษตรแบบดั้งเดิมในปัจจุบัน ไปสู่การเกษตรสมัยใหม่ ที่เน้นการบริหารจัดการและเทคโนโลยี

(Smart Farming) โดยเกษตรกรต้องร่ำรวยขึ้น และเป็นเกษตรกรแบบเป็นผู้ประกอบการ (Entrepreneur) เปลี่ยนจาก Traditional SMEs หรือ SMEs ที่มีอยู่และรัฐต้องให้ความช่วยเหลืออยู่ตลอดเวลา ไปสู่การเป็น Smart Enterprises และ Startups บริษัทเกิดใหม่ที่มีศักยภาพสูง เปลี่ยนจาก Traditional Services ซึ่งมีการสร้างมูลค่าค่อนข้างต่ำ ไปสู่ High Value Services และเปลี่ยนจากแรงงานทักษะต่ำไปสู่แรงงานที่มีความรู้ ความเชี่ยวชาญ และทักษะสูง

เพื่อให้เกิดผลจริงต้องมีการพัฒนาวิทยาการ ความคิดสร้างสรรค์ นวัตกรรม วิทยาศาสตร์ เทคโนโลยี และการวิจัยและพัฒนา แล้วต่อยอดในกลุ่มเทคโนโลยีและอุตสาหกรรมเป้าหมาย ดังนี้

1. กลุ่มอาหาร เกษตร และเทคโนโลยีชีวภาพ เช่น สร้างเส้นทางธุรกิจใหม่ (New Startups) ด้านเทคโนโลยีการเกษตร เทคโนโลยีอาหาร เป็นต้น
2. กลุ่มสาธารณสุข สุขภาพ และเทคโนโลยีทางการแพทย์ เช่น พัฒนาเทคโนโลยีสุขภาพ เทคโนโลยีการแพทย์ สปา เป็นต้น
3. กลุ่มเครื่องมือ อุปกรณ์อัจฉริยะ หุ่นยนต์ และระบบเครื่องกลที่ใช้ระบบอิเล็กทรอนิกส์ควบคุม เช่น เทคโนโลยีหุ่นยนต์ เป็นต้น
4. กลุ่มดิจิทัล เทคโนโลยีอินเทอร์เน็ตที่เชื่อมต่อและบังคับอุปกรณ์ต่างๆ ปัญญาประดิษฐ์และเทคโนโลยีสมองกลฝังตัว เช่น เทคโนโลยีด้านการเงิน อุปกรณ์เชื่อมต่อออนไลน์โดยไม่ต้องใช้คน เทคโนโลยีการศึกษา อี-มาร์เก็ตเพลส อี-คอมเมิร์ซ เป็นต้น
5. กลุ่มอุตสาหกรรมสร้างสรรค์ วัฒนธรรม และบริการที่มีมูลค่าสูง เช่น เทคโนโลยีการออกแบบ ธุรกิจไลฟ์สไตล์ เทคโนโลยีการท่องเที่ยว การเพิ่มประสิทธิภาพการบริการ เป็นต้น

การพัฒนาประเทศภายใต้โมเดล “ประเทศไทย 4.0” จะสำเร็จ ใช้แนวทาง “สานพลังประชารัฐ” เป็นตัวการขับเคลื่อน โดยมุ่งเน้นการมีส่วนร่วมของภาคเอกชน ภาคการเงินการธนาคาร ภาคประชาชน ภาคสถาบันการศึกษา มหาวิทยาลัยและสถาบันวิจัยต่างๆ ร่วมกันระดมความคิด ผนึกกำลังกันขับเคลื่อน ผ่านโครงการ บันทึกความร่วมมือ กิจกรรม หรือ งานวิจัยต่าง ๆ โดยการดำเนินงานของ “ประชารัฐ” กลุ่มต่างๆ อันได้แก่ กลุ่มที่ 1 การยกระดับนวัตกรรมและผลิตภัณฑการปรับแก้กฎหมายและกลไกภาครัฐ พัฒนากลยุทธ์ภาคอุตสาหกรรมแห่งอนาคต และการดึงดูดการลงทุน และการพัฒนาโครงสร้างพื้นฐาน กลุ่มที่ 2 การพัฒนาการเกษตรสมัยใหม่และการพัฒนาเศรษฐกิจฐานรากและประชารัฐ กลุ่มที่ 3 การส่งเสริมการท่องเที่ยวและไมล์ การสร้างรายได้ และการกระตุ้นการใช้จ่ายภาครัฐ กลุ่มที่ 4 การศึกษาพื้นฐานและพัฒนาผู้นำ (โรงเรียนประชารัฐ) รวมทั้งการยกระดับคุณภาพวิชาชีพ และกลุ่มที่ 5 การส่งเสริมการส่งออกและการลงทุนในต่างประเทศ รวมทั้งการส่งเสริมกลุ่ม SMEs และผู้ประกอบการใหม่ (Start Up) ซึ่งแต่ละกลุ่มกำลังวางระบบและกำหนดแนวทางในการขับเคลื่อนนโยบายอย่างเข้มข้น

โดยสรุป กระบวนทัศน์ในการพัฒนาประเทศไทยภายใต้ “ประเทศไทย 4.0” เป็นอีกนโยบายหนึ่งที่เป็นการวางรากฐานการพัฒนาประเทศไทยในระยะยาว เป็นจุดเริ่มต้นในการขับเคลื่อนไปสู่การเป็นประเทศที่มั่นคง มั่งคั่ง และยั่งยืน ตามวิสัยทัศน์รัฐบาล เป็นรูปแบบที่มีการผลักดันการปฏิรูปโครงสร้างเศรษฐกิจ การปฏิรูปการวิจัยและการพัฒนา และการปฏิรูปการศึกษาไปพร้อมๆ กัน เป็นการผนึกกำลังของทุกภาคส่วนภายใต้แนวคิด “ประชารัฐ” ที่ผนึกกำลังกับเครือข่ายพันธมิตรทางธุรกิจ การวิจัยพัฒนา และบุคลากรทั้งในและระดับโลก

2. ยุทธศาสตร์ขององค์กรปกครองส่วนท้องถิ่น

วิสัยทัศน์การพัฒนาขององค์การบริหารส่วนตำบลดอนหัน

2.1 วิสัยทัศน์

วิสัยทัศน์ : “ตำบลดอนหันน่าอยู่ คนมีคุณภาพ ดำเนินวิถีชีวิตตามหลักปรัชญาของเศรษฐกิจพอเพียง ชุมชนเข้มแข็งอย่างยั่งยืน ภายใต้การบริหารจัดการที่ดี”

พันธกิจเพื่อการพัฒนา

1. จัดให้มีและบำรุงรักษาโครงสร้างพื้นฐานและระบบบริการขั้นพื้นฐาน
2. ส่งเสริมการศึกษา ศาสนา วัฒนธรรม และภูมิปัญญาท้องถิ่น
3. บำรุงและส่งเสริมการประกอบอาชีพของประชาชน
4. บำรุงรักษาและฟื้นฟูทรัพยากรธรรมชาติและสิ่งแวดล้อม
5. ส่งเสริมและพัฒนาสังคมและชุมชนให้เข้มแข็ง
6. ส่งเสริมและพัฒนาระบบการบริหารจัดการที่ดี

2.2 ยุทธศาสตร์

องค์การบริหารส่วนตำบลดอนหันกำหนดยุทธศาสตร์การพัฒนาที่สนับสนุนและเชื่อมโยงกัน

6 ด้าน ดังต่อไปนี้

- ยุทธศาสตร์ที่ 1 การพัฒนาโครงสร้างพื้นฐานและระบบสาธารณูปโภคสาธารณูปการที่ได้มาตรฐาน
- ยุทธศาสตร์ที่ 2 การพัฒนาคุณภาพคน
- ยุทธศาสตร์ที่ 3 การพัฒนาเศรษฐกิจ
- ยุทธศาสตร์ที่ 4 การบริหารจัดการทรัพยากรธรรมชาติและสิ่งแวดล้อมอย่างสมดุล
- ยุทธศาสตร์ที่ 5 การพัฒนาสังคมและชุมชนเข้มแข็ง
- ยุทธศาสตร์ที่ 6 การพัฒนาการบริหารจัดการที่ดี

2.3 เป้าประสงค์

ตำบลดอนหัน มุ่งหวังเป็นอย่างยิ่งที่จะพัฒนาท้องถิ่นให้เจริญก้าวหน้า ซึ่งจะส่งผลทำให้ประชาชนมีความเป็นอยู่ที่ดีและสะดวกสบายมากยิ่งขึ้น จึงได้กำหนดเป้าประสงค์เพื่อให้สามารถดำเนินการจัดกิจกรรมต่าง บรรลุตามพันธกิจและวิสัยทัศน์ที่กำหนด ดังนี้

1. ประชาชนมีการคมนาคมที่สะดวกและได้รับบริการขั้นพื้นฐานอย่างทั่วถึง
2. ประชาชนมีการศึกษาและมีสุขภาพที่ดี และมีความเป็นอยู่อย่างเหมาะสมที่เท่าเทียมกัน
3. ประชาชนมีอาชีพและมีรายได้ตามหลักปรัชญาเศรษฐกิจพอเพียง
4. ทรัพยากรธรรมชาติและสิ่งแวดล้อมมีความสมบูรณ์และสมดุล
5. สังคมและชุมชนเข้มแข็งยั่งยืน
6. ประชาชนมีความพึงพอใจในการรับบริการ ภายใต้การดำเนินงานโปร่งใสตามหลักเกณฑ์การบริหารกิจการบ้านเมืองที่ดี

2.4 ตัวชี้วัด

ยุทธศาสตร์การพัฒนา	ตัวชี้วัด
ยุทธศาสตร์ที่ 1 การพัฒนาโครงสร้างพื้นฐานและระบบสาธารณสุขปโภคสาธารณสุขการที่ได้มาตรฐาน	ร้อยละของประชาชนได้รับบริการขั้นพื้นฐานจากรัฐ
ยุทธศาสตร์ที่ 2 การพัฒนาคุณภาพคน	ร้อยละของประชาชนที่ได้รับการพัฒนาทางด้านสติปัญญาและทางด้านร่างกาย
ยุทธศาสตร์ที่ 3 การพัฒนาเศรษฐกิจ	ร้อยละของประชาชนที่อาชีพและรายได้เพิ่มขึ้นต่อจำนวนประชาชนทั้งหมดในตำบล
ยุทธศาสตร์ที่ 4 การบริหารจัดการทรัพยากรธรรมชาติและสิ่งแวดล้อมอย่างสมดุล	ร้อยละของประชาชนที่มีส่วนร่วมในการบำรุงรักษาทรัพยากรธรรมชาติและสิ่งแวดล้อม
ยุทธศาสตร์ที่ 5 การพัฒนาสังคมและชุมชนเข้มแข็ง	ร้อยละของประชาชนที่มีส่วนร่วมในการสร้างความเข้มแข็งให้สังคมและชุมชน
ยุทธศาสตร์ที่ 6 พัฒนาการบริหารจัดการที่ดี	ร้อยละของประชาชนที่มีความพึงพอใจในการบริการจากรัฐ

2.5 ค่าเป้าหมาย

ยุทธศาสตร์	เป้าหมาย
ยุทธศาสตร์ที่ 1 การพัฒนาโครงสร้างพื้นฐานและระบบสาธารณสุขปโภคสาธารณสุขการที่ได้มาตรฐาน	การพัฒนาด้านโครงสร้างพื้นฐาน โดยมุ่งสร้างและบูรณะถนน แหล่งน้ำ และสาธารณสุขปโภคสาธารณสุขการ เพื่อความเป็นอยู่ที่ดีของ
ยุทธศาสตร์ที่ 2 การพัฒนาคุณภาพคน	ประชาชนพัฒนา ส่งเสริม สนับสนุน การศึกษาทั้งในระบบและนอกระบบและนอกระบบ พัฒนา ส่งเสริม สนับสนุนการบริการสาธารณสุขของหมู่บ้าน การป้องกันและระงับโรคติดต่อ ควบคุมป้องกันโรคระบาดในพื้นที่

ยุทธศาสตร์ที่ 3 การพัฒนาเศรษฐกิจ	ส่งเสริมอาชีพ เพื่อเพิ่มรายได้ให้กับประชาชน จัดการอบรมฝึกอาชีพให้
ยุทธศาสตร์ที่ 4 การบริหารจัดการทรัพยากรธรรมชาติและสิ่งแวดล้อมอย่างสมดุล	การอนุรักษ์ทรัพยากรธรรมชาติและสิ่งแวดล้อม เช่นปลูกต้นไม้ อนุรักษ์ฟื้นฟูแหล่งน้ำ การบริหารจัดการขยะ
ยุทธศาสตร์ที่ 5 การพัฒนาสังคมและชุมชนเข้มแข็ง	ส่งเสริมอาชีพ เพื่อเพิ่มรายได้ให้กับประชาชน จัดการอบรมฝึกอาชีพให้
ยุทธศาสตร์ที่ 6 การพัฒนาการบริหารจัดการที่ดี	พัฒนาขีดความสามารถในการให้บริการประชาชนและการปฏิบัติและพัฒนาอุปกรณ์ เครื่องมือ เครื่องใช้และสถานที่ในการปฏิบัติงาน เพื่อมุ่งสร้างประสิทธิภาพการบริหารจัดการองค์กรให้พร้อมบริการประชาชน

2.6 กลยุทธ์

เพื่อให้บรรลุวิสัยทัศน์ของตำบลดอนหัน จำเป็นอย่างยิ่งที่จะต้องให้ความสำคัญกับการวางบทบาทการพัฒนาตำบลดอนหันในอนาคตอย่างเหมาะสมสอดคล้องกับปัญหาความต้องการของประชาชน รวมทั้งสอดคล้องกับศักยภาพและบทบาทหน้าที่ขององค์การบริหารส่วนตำบลดอนหันเพื่อที่จะให้ประชาชนได้รับประโยชน์สูงสุด ดังนั้น จึงได้กำหนดกลยุทธ์ ดังนี้

ยุทธศาสตร์	กลยุทธ์
ยุทธศาสตร์ที่ 1 การพัฒนาโครงสร้างพื้นฐานและระบบสาธารณูปโภคสาธารณูปการที่ได้มาตรฐาน	1.ก่อสร้าง ปรับปรุง บำรุงรักษา และซ่อมแซมถนน ร่องระบายน้ำ สะพาน 2.จัดให้มีและบำรุงรักษาสาธารณูปโภค และสาธารณูปการที่ได้มาตรฐาน
ยุทธศาสตร์ที่ 2 การพัฒนาคุณภาพคน	1.ส่งเสริมและพัฒนาด้านการศึกษาทั้งในระบบและนอกระบบอย่างเท่าเทียมและทั่วถึง 2.ส่งเสริม สนับสนุนและพัฒนาคุณภาพชีวิตผู้ด้อยโอกาสในชุมชนอย่างเท่าเทียมและทั่วถึง 3.ส่งเสริม สนับสนุนและพัฒนาสุขภาพคนในชุมชน
ยุทธศาสตร์ที่ 3 การพัฒนาเศรษฐกิจ	1.ส่งเสริมและพัฒนาอาชีพให้แก่ประชาชนตามหลักปรัชญาเศรษฐกิจพอเพียง 2.เพิ่มประสิทธิภาพและมูลค่าการผลิตสินค้าภาคเกษตร ปศุสัตว์และประมง 3.ส่งเสริมและพัฒนาปัจจัยในการผลิตและจำหน่าย
ยุทธศาสตร์ที่ 4 การบริหารจัดการทรัพยากรธรรมชาติและสิ่งแวดล้อมอย่างสมดุล	1.ส่งเสริม พัฒนาและสนับสนุนการมีส่วนร่วมสร้างสมดุลการบริหารจัดการทรัพยากรธรรมชาติและสิ่งแวดล้อม 2.ป้องกัน ดูแลรักษา บำบัดฟื้นฟู ปรับปรุงภูมิทัศน์ สวนสาธารณะ

	3.ส่งเสริม พัฒนาและสนับสนุนการบริหารจัดการขยะ สิ่งปฏิภูล และ น้ำเสียอย่างยั่งยืน
ยุทธศาสตร์ที่ 5 การพัฒนาสังคมและชุมชนเข้มแข็ง	1.ส่งเสริมการมีส่วนร่วมในชุมชนเพื่อการพัฒนาชุมชนน่าอยู่อย่างยั่งยืน 2.ส่งเสริมและสนับสนุนการสืบสาน อนุรักษ์ประเพณีวัฒนธรรม และ ภูมิปัญญาอันดีงามท้องถิ่น เพื่อสร้างความสามัคคีสู่ชุมชนเข้มแข็งอย่างยั่งยืน 3.ส่งเสริมและสนับสนุนการสร้างเสริมความเข้มแข็งแบบมีส่วนร่วมเพื่อเตรียมความพร้อมและเฝ้าระวังภัยต่าง ๆ ของชุมชน
ยุทธศาสตร์ที่ 6 การพัฒนาการบริหารจัดการที่ดี	1.การพัฒนากระบวนการบริหารงานราชการและการบริการประชาชน รวมทั้งพัฒนาอาคารสถานที่ราชการให้มีความพร้อมในการให้บริการ 2.ส่งเสริมและพัฒนาศักยภาพของบุคลากรด้านความรู้ ความสามารถ คุณธรรมจริยธรรม พร้อมทั้งจะปฏิบัติหน้าที่ให้บริการประชาชน

2.7 จุดยืนทางยุทธศาสตร์ (Positioning)

องค์การบริหารส่วนตำบลดอนหัน ให้ความสำคัญต่อการดำเนินการแก้ไขปัญหาความเดือดร้อน และการพัฒนาคุณภาพชีวิตของประชาชนในพื้นที่ในด้านต่าง ๆ โดยเฉพาะการปรับปรุง พื้นฟูพัฒนาการจัดบริการสาธารณะ หรือโครงสร้างพื้นฐาน ซึ่งถือเป็นภารกิจหลักขององค์กรปกครองส่วนท้องถิ่นตลอดจนการพัฒนาด้านการศึกษา อันเป็นรากฐานสำคัญต่อการพัฒนาคน พัฒนาประเทศ ให้มีคุณภาพสูงการพัฒนาที่ยั่งยืน ควบคู่กับการพัฒนาด้านสังคม เศรษฐกิจ สภาพแวดล้อมต่าง ๆ ที่เกี่ยวข้องโดยตรงกับชีวิตความเป็นอยู่ของประชาชน โดยยึดหลักการมีส่วนร่วม ความสอดคล้องกับนโยบายรัฐบาล และแผนพัฒนาระดับต่าง ๆ รวมถึงการพิจารณา วิเคราะห์สภาพปัญหา ความต้องการของประชาชน และความพึงพอใจของประชาชนที่มีต่อการพัฒนา องค์การบริหารส่วนตำบลดอนหัน ด้วยสภาพพื้นที่ของตำบลดอนหันที่เป็นพื้นที่ที่เหมาะสมแก่การทำเกษตรที่หลากหลาย มีแหล่งน้ำเพื่ออุปโภคบริโภคและการเกษตร ประชาชนมีความรักสามัคคี มีการรักษาและอนุรักษ์ศิลปวัฒนธรรม ประเพณีและภูมิปัญญาท้องถิ่นอันดีงาม จึงกำหนดจุดยืนทางยุทธศาสตร์ (Positioning) ของตำบลดอนหัน ดังนี้

“ตำบลตอนหันหน้าอยู่ คนมีคุณภาพ ดำเนินวิถีชีวิตตามหลักปรัชญาเศรษฐกิจพอเพียง ชุ่มชนเข้มแข็ง
อย่างยั่งยืน ภายใต้การบริหารจัดการที่ดี”

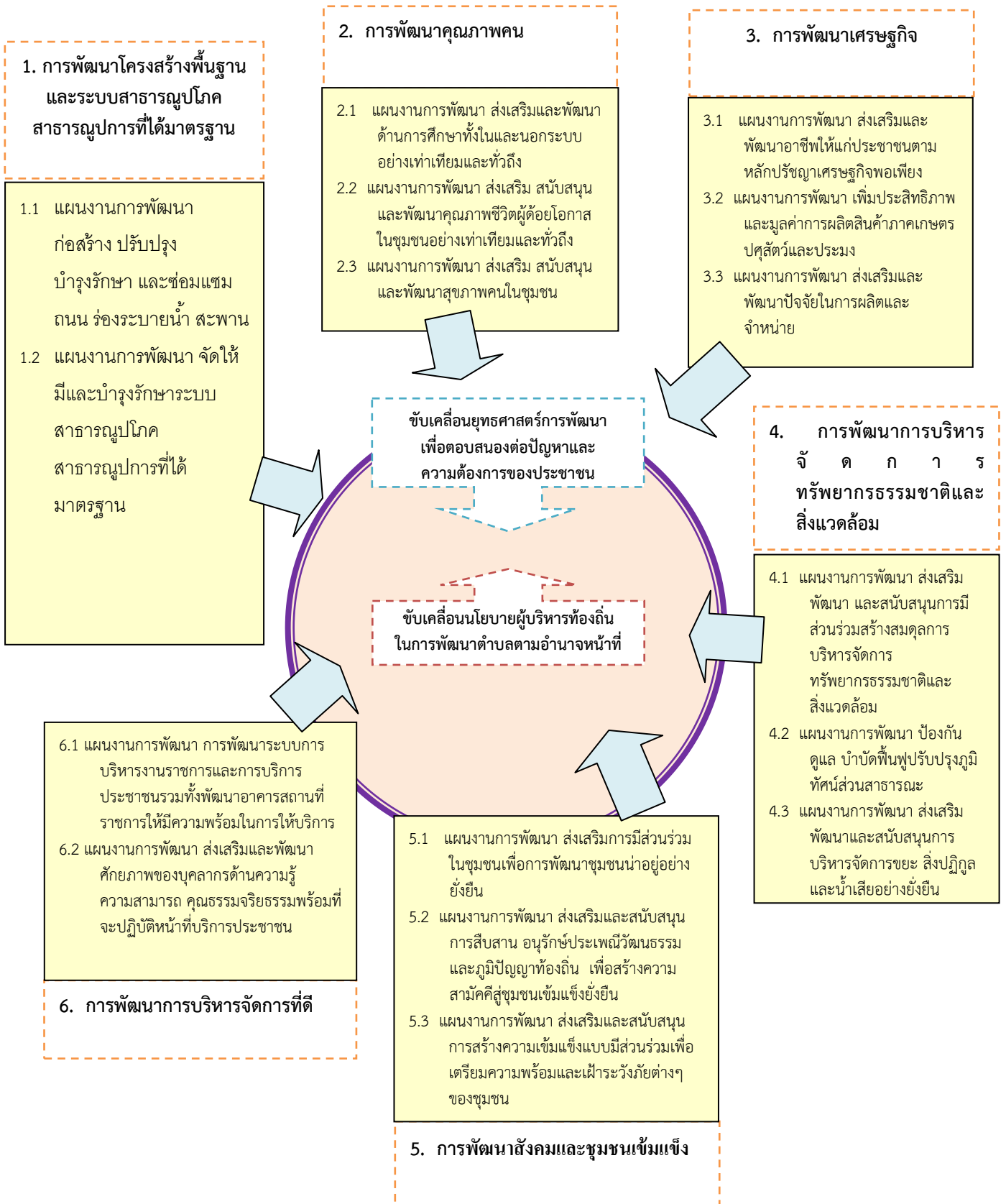

2.8 ความเชื่อมโยงของยุทธศาสตร์ในภาพรวม

ความเชื่อมโยงของยุทธศาสตร์ชาติกับแผนในระดับต่างๆ ที่เกี่ยวข้องกับแผนพัฒนาท้องถิ่นขององค์การบริหารส่วนตำบลตอนหัน ดังแผนภาพ

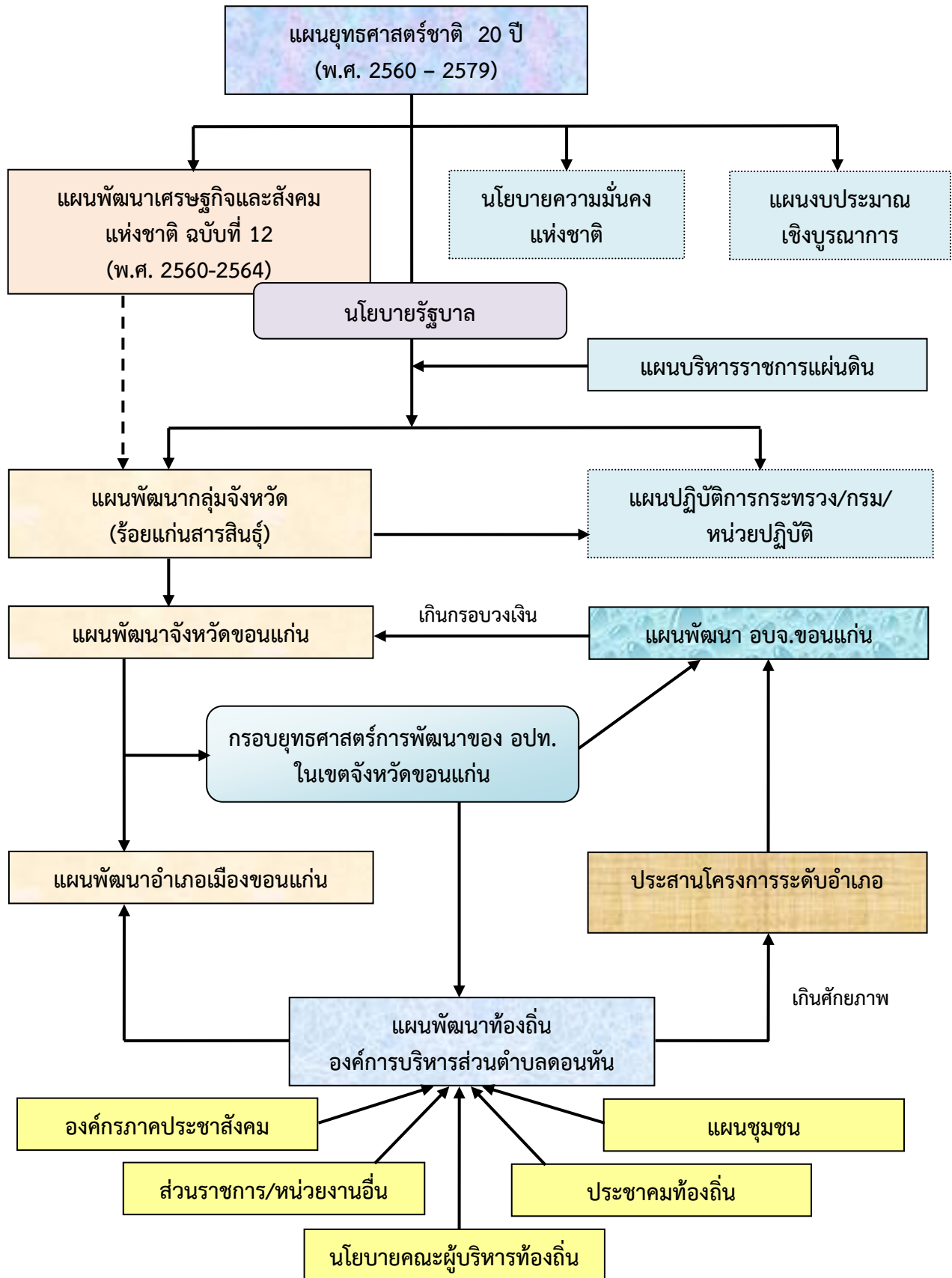

3. การวิเคราะห์เพื่อพัฒนาท้องถิ่น

3.1 การวิเคราะห์กรอบการจัดทำยุทธศาสตร์ขององค์กรปกครองส่วนท้องถิ่น

การวิเคราะห์ศักยภาพเพื่อประเมินสถานภาพการพัฒนาในปัจจุบันและโอกาสการพัฒนาในอนาคตของตำบลดอนหันและองค์การบริหารส่วนตำบลดอนหันเป็นการประเมินจุดแข็ง (Strength) จุดอ่อน (Weakness) ของตำบลดอนหัน อันเป็นสถานะแวดล้อมภายใน รวมถึงโอกาส (Opportunity) และภาวะคุกคามหรือข้อจำกัด (Threat) ซึ่งเป็นสถานะแวดล้อมภายนอกที่มีผลต่อการพัฒนาท้องถิ่น เพื่อให้รู้จักตนเอง และรู้จักสภาพแวดล้อมในการบริหารและบริการสาธารณะ โดยใช้เทคนิคการวิเคราะห์ด้วยระบบ SWOT analysis เพื่อพิจารณาศักยภาพการพัฒนาขององค์การบริหารส่วนตำบลดอนหันในภาพรวม ทำให้ทราบถึงการเปลี่ยนแปลงต่างๆ ที่เกิดขึ้นและแนวโน้มการเปลี่ยนแปลงในอนาคต รวมถึงผลกระทบของการเปลี่ยนแปลงที่มีต่อการพัฒนาท้องถิ่น

จุดแข็ง (Strength : S)	จุดอ่อน (Weakness : W)
<ol style="list-style-type: none"> 1. องค์การบริหารส่วนตำบลดอนหัน มีฐานะเป็นนิติบุคคลตามกฎหมายจึงมีความพร้อมในการให้บริการสาธารณะ 2. องค์การบริหารส่วนตำบลดอนหันมีบุคลากรที่มีความรู้ความสามารถและมีความพร้อมในการปฏิบัติภารกิจตามอำนาจหน้าที่ 3. ในเขตพื้นที่องค์การบริหารส่วนตำบลดอนหัน มีโรงพยาบาลส่งเสริมสุขภาพ จำนวน 2 แห่ง ซึ่งมีความพร้อมทั้งด้านสถานที่และบุคลากรในการให้บริการประชาชนด้านสุขภาพได้อย่างทั่วถึง 4. ประชาชน ชุมชน หมู่บ้านมีวัฒนธรรม ประเพณี วิถีชีวิต และภูมิปัญญาท้องถิ่นที่เป็นเอกลักษณ์ของตนเอง 5. ประชาชน ชุมชน หมู่บ้าน มีความสามัคคีกันเป็นอย่างดี 6. พื้นที่องค์การบริหารส่วนตำบลดอนหันมีแม่น้ำชี ลำห้วยชัน และลำห้วยรากไม้ ซึ่งเป็นปัจจัยสนับสนุนการประกอบอาชีพด้านการเกษตรในตำบลดอนหันอย่างที่สุด 	<ol style="list-style-type: none"> 1. ข้อจำกัดด้านงบประมาณ จึงไม่สามารถจัดบริการสาธารณะได้อย่างเพียงพอและทั่วถึง ประกอบกับปัญหาความต้องการหลากหลายแตกต่างกัน ทำให้ไม่สามารถแก้ไขปัญหาความต้องการของชุมชนในท้องถิ่นได้ทั้งหมด 2. องค์การบริหารส่วนตำบลดอนหันยังขาดการสนับสนุนงบประมาณในการดำเนินงานโครงการขนาดใหญ่ 3. พื้นที่ไร่ นา บริเวณติดแม่น้ำชี ยังมีความเสี่ยงจากปัญหาน้ำชีล้นตลิ่งไหลเข้าท่วมไร่นา 4. แหล่งน้ำในพื้นที่ยังตื้นเขิน ทำให้ยังประสบปัญหาขาดแคลนน้ำเพื่อการเกษตร 5. ปริมาณขยะเพิ่มมากขึ้น แต่การกำจัดขยะยังไม่สามารถดำเนินการได้อย่างสมบูรณ์ 6. เนื่องจากงบประมาณที่มีอยู่อย่างจำกัด การส่งเสริมพัฒนาและสนับสนุนปัจจัยในการผลิตและจำหน่ายสินค้าด้านการเกษตรจึงยังไม่ทั่วถึง เช่น ไฟฟ้าเพื่อการเกษตร คลองส่งน้ำ ฯลฯ 7. การทำเกษตรในตำบลดอนหันใช้สารเคมีเป็นหลัก ซึ่งเป็นตัวก่อให้เกิดปัญหาด้านสุขภาพ

ศักยภาพ / โอกาส (Opportunity : O)	อุปสรรค / ข้อจำกัด (Threat : T)
<p>1. กฎหมายและนโยบายของรัฐบาลที่ส่งเสริมและสนับสนุนให้เกิดการกระจายอำนาจให้แก่องค์กรปกครองส่วนท้องถิ่น</p> <p>2. กระแสความนิยมการบริโภคอาหารที่มีคุณภาพและปลอดภัยต่อผู้บริโภค มีการสนับสนุนการทำเกษตรอินทรีย์ การทำปุ๋ยหมักชีวภาพใช้ในการเกษตร</p> <p>3. หน่วยงานภาครัฐสนับสนุนการพัฒนาภูมิปัญญาท้องถิ่น และผลิตภัณฑ์ชุมชน</p> <p>4. นโยบายของรัฐบาลที่ต้องการให้องค์กรปกครองส่วนท้องถิ่นมีสถานะทางการคลังที่เข้มแข็ง มั่นคง มีอิสระด้านการเงิน การคลัง และป้องกันการทุจริตให้ท้องถิ่นไทยใสสะอาด</p>	<p>1. ความไม่แน่นอนของราคาพืชผลทางการเกษตร ราคาผลผลิตตกต่ำ ไม่มีการรวมกลุ่มที่เข้มแข็ง ทำให้ถูกเอารัดเอาเปรียบจากกลุ่มผลประโยชน์และพ่อค้าคนกลาง รวมทั้งปัจจัยการผลิตมีการปรับราคาสูงขึ้นส่งผลให้ต้นทุนการผลิตภาคการเกษตรปรับสูงขึ้น</p> <p>2. สภาพเศรษฐกิจของประเทศและเศรษฐกิจโลกมีการเปลี่ยนแปลงตลอดเวลา อีกทั้งการเปิดประชาคมเศรษฐกิจอาเซียน (AEC) ส่งผลกระทบต่อภาคการผลิตและการแข่งขันสินค้าทางการเกษตร</p> <p>3. องค์กรบริหารส่วนตำบลตอนต้นยังมีพื้นที่บางส่วนประสบปัญหาภัยแล้งเป็นประจำทุกปี</p> <p>4. สภาพปัญหาทางด้านเศรษฐกิจ ราคาน้ำมันแพง ผลผลิตทางการเกษตรตกต่ำ ส่งผลกระทบต่อการพัฒนาในท้องถิ่น</p> <p>5. การเปลี่ยนแปลงของสังคมการเมืองส่งผลกระทบต่องบประมาณสนับสนุนจากรัฐ ไม่เป็นไปตามความคาดหมาย</p>

จากการประชุมเชิงปฏิบัติการเวทีประชาคม องค์กรบริหารส่วนตำบลตอนต้นได้รับรู้ รับทราบถึงปัญหาและความต้องการของประชาชนในตำบลตอนต้น และได้ทำการสังเคราะห์ วิเคราะห์และรวบรวมปัญหาและความต้องการเหล่านั้น ประกอบด้วย ขอบข่ายและปริมาณของปัญหา พื้นที่เป้าหมาย/กลุ่มเป้าหมาย และการคาดการณ์แนวโน้มในอนาคต รวมทั้งแนวทางแก้ไข ดังนี้

ปัญหา	สภาพปัญหา	พื้นที่เป้าหมาย /กลุ่มเป้าหมาย	แนวโน้มในอนาคต / แนวทางแก้ไข
1. ปัญหาด้านโครงสร้างพื้นฐาน			
(1) ปัญหาการคมนาคมระหว่างหมู่บ้าน ตำบลกับอำเภอไม่สะดวก	<p>ถนนที่เชื่อมต่อระหว่างหมู่บ้าน ตำบลกับตำบล ส่วนใหญ่เป็นถนนมีสภาพเป็นหลุมเป็นบ่อ เกิดน้ำท่วมขังและถูกน้ำกัดเซาะขาด ทำให้การเดินทางติดต่อราชการกับที่ว่าการอำเภอหรือขนถ่ายสินค้าผลผลิตทางการเกษตรเป็นไปได้ด้วยความยากลำบาก</p> <p>- ถนนภายในหมู่บ้านบางช่วงเป็นถนนลูกรังทำให้เกิดฝุ่นละออง จากการสัญจร</p> <p>- ไม่มีระบบระบายน้ำที่มีประสิทธิภาพ มีน้ำท่วมขังในเขตตำบล</p>	ทุกหมู่บ้าน	<p>- ก่อสร้างหรือปรับปรุงเส้นทางการคมนาคมให้สะดวก ปลอดภัย ครอบคลุมทุกพื้นที่</p> <p>- การพัฒนาระบบขนส่งการลำเลียงผลผลิตทางการเกษตร ช่วยให้</p>

	- ประชาชนบางกลุ่มขาดจิตสำนึกที่ดีต่อ การช่วยบำรุงดูแลทางสาธารณะ		ผลผลิตออกสู่ตลาดได้อย่างสะดวก รวดเร็วและทันตามความต้องการ ของผู้บริโภค
(2) ปัญหาระบบ ไฟฟ้าไม่ เพียงพอและ ทั่วถึง	- มีการขยายเขตพื้นที่หมู่บ้าน เพื่อตั้ง ครัวเรือนใหม่ ทำให้ไม่มีไฟฟ้าใช้ - ไฟฟ้าสาธารณะยังมีไม่เพียงพอ	หมู่บ้านที่ไฟฟ้า ยังไม่ครอบคลุม	- ประสานและสนับสนุนการขยาย เขตการให้บริการไฟฟ้าให้ ครอบคลุมทุกหลังคาเรือน - การติดตั้งไฟฟ้าสาธารณะสามารถ ลดปัญหาความปลอดภัยในชีวิต และทรัพย์สินลงได้ ซึ่งนับวันจะมี ความรุนแรงขึ้น - ระบบพลังงานทดแทนมีบทบาท สำคัญในอนาคต โดยเฉพาะ พลังงานแสงอาทิตย์จะสามารถ แก้ปัญหาพื้นที่ห่างไกลได้
(3) ปัญหาไม่มีเอก สิทธิ์ในที่ดิน	- ประชาชนยังไม่มีเอกสารสิทธิ์ในที่ดินของ ตนเอง	ทุกหมู่บ้าน	- การไม่มีพื้นที่ทำกินนับวันจะเป็น ปัญหาขึ้นเรื่อยๆ มีการแย่งพื้นที่ ทำกิน

ปัญหา	สภาพปัญหา	พื้นที่เป้าหมาย /กลุ่มเป้าหมาย	แนวโน้มในอนาคต/แนวทางแก้ไข
2. ปัญหาด้านเศรษฐกิจและความยากจน			
(1) ปัญหาผลผลิต ทางการเกษตร ราคาตกต่ำ	- ผลผลิตทางการเกษตร ซึ่งเป็นอาชีพหลัก ของประชาชนในพื้นที่ มีราคาต่ำ ประชาชนไม่สามารถขายผลผลิตได้ใน ราคาที่ต้องการ - ไม่มีการปรับปรุงพื้นที่ทำกินอย่างถูกวิธี	ทุกหมู่บ้าน	- ส่งเสริมและพัฒนาระบบการผลิต และการตลาด โดยเน้นให้ ประชาชนรวมกลุ่มอาชีพให้เข้มแข็ง สร้างอำนาจต่อรองในกลไกทาง การตลาด พัฒนาระบบเศรษฐกิจ โดยรวมของตำบล - ปรับปรุงพื้นที่ทำกินให้เหมาะสมกับ การปลูกพืช หรือเลือกปลูกพืชให้ เหมาะสมกับสภาพพื้นที่

<p>(2) ปัญหาการว่างงานและการอพยพแรงงาน</p>	<ul style="list-style-type: none"> - อัตราการว่างงานของประชาชนอยู่ในระดับสูงโดยเฉพาะหลังฤดูกาลเก็บเกี่ยว การฝึกอบรมด้านวิชาชีพแก่ประชาชนโดยทั่วไปยังไม่สามารถทำให้ประชาชนนำมาประกอบอาชีพในท้องถิ่นเท่าที่ควร ทำให้ราษฎรอพยพหางานทำยังต่างจังหวัดหรือกรุงเทพมหานคร - การฝึกอบรมวิชาชีพหลังฤดูเก็บเกี่ยวไม่สามารถดำเนินการได้อย่างทั่วถึงเนื่องจากขาดแคลนผู้สอนที่มีคุณภาพในแต่ละสาขาวิชา ประกอบกับวัสดุอุปกรณ์การฝึกอบรมไม่เพียงพอและไม่ทันสมัยกับความเจริญก้าวหน้าของวิทยาศาสตร์และเทคโนโลยีสมัยใหม่ ทำให้การฝึกปฏิบัติและแรงงานไม่มีประสิทธิภาพ 	<p>ทุกหมู่บ้าน</p>	<ul style="list-style-type: none"> - การอพยพของแรงงานยังคงมีอยู่แม้จะมีอัตราแรงงานขั้นต่ำ (วันละ 300 บาท) ที่เป็นอัตราเดียวกันทั่วประเทศ แต่แรงงานอพยพส่วนใหญ่ก็ต้องการเข้ามาทำงานในเมืองใหญ่หรือกรุงเทพมหานคร อีกทั้งผู้ประกอบการหรือผู้ว่าจ้างในตำบลมีจำนวนน้อย เมื่อเทียบกับแรงงานที่ว่างงานหลังฤดูกาลเก็บเกี่ยว - สร้างอาชีพเสริมให้มีงานทำตลอดปีจนมีรายได้สามารถพึ่งตนเองได้ในระดับหนึ่งและพัฒนาขึ้นตามลำดับ - โครงการส่งเสริมต่างๆ จะประสบความสำเร็จขึ้นอยู่กับความร่วมมือร่วมใจและทัศนคติของประชาชนในตำบล
<p>(3) ปัญหาพ่อค้าคนกลาง</p>	<ul style="list-style-type: none"> - เกษตรกรมักจะถูกเอารัดเอาเปรียบจากพ่อค้าคนกลางที่รับซื้อผลิตผลทางการเกษตร เนื่องจากเกษตรกรไม่มีอำนาจต่อรอง 	<p>ทุกหมู่บ้าน</p>	<ul style="list-style-type: none"> - ส่งเสริมและสนับสนุนกลุ่มอาชีพที่ดำเนินการโดยต่อเนื่อง ให้พัฒนาเป็นองค์กรที่เข้มแข็งอย่างยั่งยืนสร้างอำนาจต่อรองในกลไกทางการตลาด
<p>(4) ปัญหาด้านการส่งเสริมอาชีพและประกอบอาชีพ</p>	<ul style="list-style-type: none"> - ประชาชนขาดความรู้ ความชำนาญ และประสบการณ์ในการประกอบอาชีพที่หลากหลาย - ไม่มีแหล่งรับซื้อผลิตผล (ผลิตภัณฑ์) ที่ชุมชนผลิต ทำให้เป็นบั่นทอนการเลือกประกอบอาชีพใหม่ของประชาชน 	<p>ทุกหมู่บ้าน</p>	<ul style="list-style-type: none"> - จัดฝึกอบรมสัมมนาให้ความรู้และเพิ่มประสบการณ์ด้านอาชีพแก่ประชาชน เพื่อให้ประชาชนมีโอกาสเลือกประกอบอาชีพตามศักยภาพแต่ละคน

ปัญหา	สภาพปัญหา	พื้นที่เป้าหมาย /กลุ่มเป้าหมาย	แนวโน้มในอนาคต/แนวทางแก้ไข
3. ปัญหาด้านทรัพยากรธรรมชาติและสิ่งแวดล้อม			
(1) ปัญหาป่าไม้ถูกบุกรุก ทำลาย	- ในแต่ละปีพื้นที่ป่าถูกบุกรุก ทำลายลงทุกปี ทำให้เกิดการสูญเสียดุลยธรรมชาติ กระทบหลายด้านทั้งดินฟ้าอากาศฝน	ทุกหมู่บ้าน	- ปรับปรุงแหล่งน้ำให้มีคุณภาพสามารถใช้ประโยชน์ได้ดี - จัดทำแนวเขตพื้นที่ป่าไม้ป้องกันการบุกรุกทำลายเพิ่มขึ้น - จัดกิจกรรมสร้างจิตสำนึกให้ประชาชนทุกหมู่บ้านตระหนักในเรื่องการอนุรักษ์และฟื้นฟูทรัพยากรธรรมชาติและสิ่งแวดล้อม - ส่งเสริมการเพิ่มพื้นที่ป่าชุมชนโดยการปลูกป่าทดแทนพื้นที่ป่าที่ถูกบุกรุกทำลาย
(2) ปัญหาดินเสื่อมคุณภาพ	- มีการใช้สารเคมีจำนวนมาก ทำให้ดินเกิดการปนเปื้อนสารพิษ - มีการใช้ปุ๋ยเคมีต่อเนื่องเป็นเวลานาน ไม่มีการปรับและบำรุงดินอย่างถูกวิธี - ประชาชนชอบเผาทำลายหน้าดิน ขาดความรู้และความเข้าใจในการปรับปรุงบำรุงดิน	ทุกหมู่บ้าน	- ส่งเสริม สนับสนุนและจัดอบรมการทำเกษตรอินทรีย์-ชีวภาพ เพื่อลดการใช้สารเคมี
4. ปัญหาด้านแหล่งน้ำ			
(1) ปัญหาน้ำเพื่ออุปโภค บริโภค	- ระบบประปาหมู่บ้านขาดประสิทธิภาพ ทำให้ผลิตน้ำประปาไม่มีคุณภาพเนื่องจากขาดแหล่งน้ำที่เหมาะสม - การขยายเขตประปายังไม่ทั่วถึงทุกครัวเรือน - ระบบประปาหมู่บ้านชำรุดเสียหาย	ทุกหมู่บ้าน	- พัฒนาระบบกิจการประปาหมู่บ้าน ให้สามารถบริการน้ำเพื่อการอุปโภคและบริโภคให้มีคุณภาพที่ดีและเพียงพอ - ปรับปรุงแหล่งน้ำให้สามารถกักเก็บน้ำไว้ใช้ผลิตน้ำประปาอย่างเพียงพอ
(2) ปัญหาขาดแหล่งน้ำเพื่อการเกษตร	- แหล่งน้ำตื้นเขิน คุณภาพน้ำไม่สามารถใช้ประโยชน์ได้ตลอดปี - แหล่งน้ำเพื่อการเกษตรไม่สามารถรองรับน้ำใช้ได้ตามความต้องการ โดยเฉพาะช่วง	ทุกหมู่บ้าน	- การขยายตัวของพื้นที่ทำการเกษตรทำให้เกษตรกรต้องการน้ำเพื่อการเกษตรมากยิ่งขึ้น บางครั้งเกิดกรณีพิพาทในการแย่งน้ำทำเกษตร

	<p>หน้าแล้ง</p> <ul style="list-style-type: none"> - ไม่มีระบบชลประทานที่ดีมีประสิทธิภาพ ทำให้ไม่สามารถนำน้ำที่มีปริมาณมากในฤดูฝนมาใช้ให้เกิดประโยชน์แก่พื้นที่เกษตรกรรมอย่างทั่วถึง 		<ul style="list-style-type: none"> - ปรับปรุงแหล่งน้ำเพื่อการเกษตรให้สามารถกักเก็บน้ำไว้ใช้ได้ตลอดปี เช่น การสร้างฝายน้ำล้น - ประสานขอรับการสนับสนุนจากหน่วยงานที่มีศักยภาพ พัฒนาระบบชลประทานที่ดีและปรับปรุงแหล่งน้ำขนาดใหญ่ในพื้นที่ใช้ประโยชน์ได้อย่างเต็มที่
ปัญหา	สภาพปัญหา	พื้นที่เป้าหมาย /กลุ่มเป้าหมาย	แนวโน้มในอนาคต/แนวทางแก้ไข
5. ปัญหาด้านสังคม			
(1) ปัญหายาเสพติด	<ul style="list-style-type: none"> - ยาเสพติด โดยเฉพาะ “ยาบ้า” กำลังระบาดในหมู่บ้านโดยเฉพาะกลุ่มเยาวชนและนักเรียน 	ทุกหมู่บ้าน	<ul style="list-style-type: none"> - การระบาดของยาเสพติดในตำบลมีแนวโน้มลดลง เนื่องจากมีการกวาดล้างและจับกุมผู้ค้ายาเสพติดในตำบลใกล้เคียง ซึ่งเป็นแหล่งที่มาของการระบาดในตำบล - จัดกิจกรรมเกี่ยวกับยาเสพติดอย่างต่อเนื่อง เพื่อส่งเสริมความรักสามัคคีในชุมชนและต่อต้านยาเสพติด ฟื้นฟูบำบัดผู้ติดยาเสพติด โดยเฉพาะในกลุ่มเด็กและเยาวชน
(2) ปัญหาการขัดแย้งในชุมชน	<ul style="list-style-type: none"> - ประชาชนไม่รับผิดชอบต่อตนเองในส่วนของสังคมส่วนรวม ไม่เคารพต่อกฎระเบียบที่ชุมชนร่วมกันจัดตั้งขึ้น 	ทุกหมู่บ้าน	<ul style="list-style-type: none"> - สภาวะทางเศรษฐกิจบีบรัดให้คนมุ่งเอาตัวรอดและเห็นแก่ตัว - ส่งเสริมและสนับสนุนให้มีโครงการสร้างจิตสำนึกต่อตำบลและส่วนรวม
(3) ปัญหาความเข้มแข็งของชุมชนและความสงบเรียบร้อย	<ul style="list-style-type: none"> - การจัดตั้งกลุ่มเพื่อสร้างความเข้มแข็งภายในชุมชนไม่มั่นคงยั่งยืน - ประชาชนยังขาดการอบรมด้านการวางแผนป้องกันภัย และรักษาความสงบ - ขาดงบประมาณและอุปกรณ์ในการป้องกันภัย 	ทุกหมู่บ้าน	<ul style="list-style-type: none"> - เพิ่มบทบาทของประชาชนให้มีส่วนร่วมในการบริหารจัดการของท้องถิ่น พัฒนาเป็นชุมชนเข้มแข็งอย่างยั่งยืน

<p>(4) ปัญหาเกี่ยวกับการสงเคราะห์ผู้สูงอายุ ผู้ด้อยโอกาส คนพิการและผู้ติดเชื้อ (เอชไอวี)</p>	<ul style="list-style-type: none"> - ผู้สูงอายุ ผู้ด้อยโอกาส คนพิการและผู้ติดเชื้อ (เอชไอวี) จำนวนหนึ่งยังขาดการสงเคราะห์ 	<p>ทุกหมู่บ้าน</p>	<ul style="list-style-type: none"> - ระบบครอบครัวมีแนวโน้มเป็นครอบครัวเดี่ยวมากขึ้น ทำให้ผู้สูงอายุ ผู้ด้อยโอกาส คนพิการและผู้ติดเชื้อ (เอชไอวี) ไม่ได้รับการเอาใจใส่เท่าที่ควร - ส่งเสริมและสนับสนุนกิจกรรมด้านการสวัสดิการและสังคมสงเคราะห์ของผู้สูงอายุ ผู้ด้อยโอกาส คนพิการและผู้ติดเชื้อ (เอชไอวี)
<p>(5) ปัญหาเยาวชน</p>	<ul style="list-style-type: none"> - เยาวชนขาดจิตสำนึกในการอยู่ร่วมกันอย่างสงบสุข งานเทศกาล งานบุญ ประเพณีต่างๆ มักมีเรื่องทะเลาะเบาะแว้งยกพวกชกต่อยกันเป็นประจำ - การท้องก่อนวัยอันควรของเยาวชนหญิง 	<p>ทุกหมู่บ้าน</p>	<ul style="list-style-type: none"> - ความก้าวหน้าทางเทคโนโลยีและระบบอินเทอร์เน็ต ทำให้วัยรุ่นมีพฤติกรรมเลียนแบบที่ผิดๆ - ส่งเสริมให้มีการรวมกลุ่มสร้างความสามัคคีของเยาวชนในตำบล - อบรมให้ความรู้เรื่องเพศศึกษา และการวางแผนครอบครัว

ปัญหา	สภาพปัญหา	พื้นที่เป้าหมาย/กลุ่มเป้าหมาย	แนวโน้มในอนาคต/แนวทางแก้ไข
6. ปัญหาด้านสาธารณสุข			
<p>(1) ปัญหาการเจ็บป่วยของประชาชนสูง</p>	<ul style="list-style-type: none"> - กระบวนการมีส่วนร่วมระหว่างหน่วยงานภาครัฐกับประชาชนเพื่อทำการควบคุมป้องกันโรคติดต่อให้อยู่ปริมาณที่ต้องการยังไม่เกิดประสิทธิภาพเท่าที่ควร - หน่วยงานภาครัฐ และองค์กรชุมชน ยังไม่มีการจัดระบบการปฏิบัติงานร่วมกันอย่างเป็นรูปธรรมและจริงจัง และต่อเนื่อง 	<p>ทุกหมู่บ้าน</p>	<ul style="list-style-type: none"> - ทำการควบคุมและป้องกันโรคติดต่อในพื้นที่อย่างจริงจังและต่อเนื่อง - สนับสนุนศูนย์สาธารณสุขชุมชน ให้มีส่วนร่วมประสานความร่วมมือดำเนินการควบคุมโรคติดต่อ

(2) ปัญหาอันตรายที่เกิดจากการใช้สารเคมี	<ul style="list-style-type: none"> - ประชาชนส่วนใหญ่ใช้สารเคมีในการประกอบอาชีพ ทำให้เสี่ยงต่ออันตรายของสารพิษจากสารเคมี - ประชาชนไม่เห็นความสำคัญที่จะป้องกันอันตรายที่จะได้รับการใช้สารเคมี 	ทุกหมู่บ้าน	<ul style="list-style-type: none"> - จัดอบรมสัมมนาให้ความรู้เรื่องการใช้สารเคมี - ส่งเสริมการทำเกษตรอินทรีย์ ลดการใช้สารเคมี
(3) ปัญหาขยะ	<ul style="list-style-type: none"> - ถังรองรับขยะมีไม่เพียงพอต่อความต้องการของครัวเรือน - ไม่มีการแยกถังขยะเปียก ถังขยะแห้งหรือเศษแก้ว - ประชาชนขาดความรู้ ความเข้าใจเรื่อง การจัดการชุมชนให้ถูกสุขลักษณะ 	ทุกหมู่บ้าน	<ul style="list-style-type: none"> - จัดอบรมสัมมนาให้ความรู้เรื่องสุขลักษณะที่ดีของชุมชนและจัดการชุมชนให้ถูกสุขลักษณะ
7. ปัญหาด้านการศึกษา ศาสนาและวัฒนธรรม			
(1) ปัญหาวัฒนธรรมท้องถิ่นถูกกลืน	<ul style="list-style-type: none"> - คุณธรรม จริยธรรม และวัฒนธรรมท้องถิ่นยังไม่มีประสิทธิภาพ ประเพณีดั้งเดิมของท้องถิ่นมักถูกกลืนเลือน ความสมัยใหม่เริ่มเข้ามาแทนที่ - ภูมิปัญญาท้องถิ่นขาดการสนับสนุนจากภาครัฐ ไม่มีองค์กรที่รับผิดชอบโดยตรงอย่างจริงจัง 	ทุกหมู่บ้าน	<ul style="list-style-type: none"> - ส่งเสริมการจัดให้มีศูนย์อนุรักษ์และฟื้นฟูศิลปะ วัฒนธรรมและภูมิปัญญาท้องถิ่น จัดให้ทำการสำรวจและรวบรวมข้อมูลด้านศิลปวัฒนธรรม และภูมิปัญญาท้องถิ่น และส่งเสริมให้ดำรงอยู่คู่ท้องถิ่นสืบไป

ปัญหา	สภาพปัญหา	พื้นที่เป้าหมาย /กลุ่มเป้าหมาย	แนวโน้มในอนาคต/แนวทางแก้ไข
8. ปัญหาด้านการเมือง การบริหาร			
(1) รายได้ของ อบต. ไม่เพียงพอ	- รายได้ที่ อบต.จัดเก็บเอง และรายได้จาก ส่วนราชการอื่นจัดสรรให้ ไม่เพียงพอต่อการ พัฒนาท้องถิ่นต้องอาศัยงบประมาณจาก ส่วนกลางเป็นหลัก	อบต.ดอนหัน	- พัฒนาการจัดเก็บรายได้ของ อบต. ให้มีคุณภาพ
(2) สมาชิก อบต. ไม่ เข้าใจบทบาท หน้าที่ของตน	- สมาชิก อบต.บางคนไม่เข้าใจถึงบทบาท หน้าที่ของตนเอง ขาดความรู้ความเข้าใจ ด้านการบริหารกิจการของ อบต.	สมาชิกสภา อบต.ดอนหัน	- การพัฒนาความรู้ด้านการเมือง การปกครองแก่สมาชิก อบต. จะ ทำให้สมาชิกเข้าใจในบทบาทและ หน้าที่ของตนมากขึ้น
(3) ปัญหาด้าน ศักยภาพ บุคลากรใน หน่วยงาน	- บุคลากรผู้ปฏิบัติงานยังขาดทักษะและไม่มีประสบการณ์เพียงพอ - บุคลากรบางตำแหน่งที่จำเป็นยังขาด แคลน ทำให้การบริหารงานขาด ประสิทธิภาพ	พนักงาน ส่วนตำบล พนักงานจ้าง และลูกจ้าง	- การบริการที่ดีขององค์กรเป็นที่พึงปรารถนาของผู้รับบริการ ดังนั้น บุคลากรผู้ปฏิบัติงานต้องมี จิตสำนึกในการปฏิบัติงาน การ ให้บริการที่ดี - ฝึกอบรมบุคลากรให้มีความรู้ ความสามารถในการทำงาน
(4) กิจกรรมภาครัฐ ไม่ได้ได้รับความ ร่วมมือ	- ประชาชนส่วนใหญ่ ไม่เข้าใจบทบาท อำนาจหน้าที่ของภาครัฐแต่ละหน่วยงาน - การประชาสัมพันธ์ เกี่ยวกับการให้บริการ ของภาครัฐยังไม่ทั่วถึง - ประชาชนขาดจิตสำนึกที่เข้ามามีส่วนร่วม ในบริหารจัดการและพัฒนาชุมชนของ ตนเอง ทำให้การพัฒนาไม่ครอบคลุม เป้าหมายที่แท้จริง	ทุกหมู่บ้าน	- รมรณรงค์ประชาสัมพันธ์สร้างความ เข้าใจอันดีเกี่ยวกับบทบาทอำนาจ หน้าที่ของภาครัฐแก่ประชาชน - จัดให้มีสถานที่ศูนย์แหล่งข้อมูล ข่าวสารประจำหมู่บ้านทุกแห่ง รวมทั้งจัดระบบกระจายข้อมูล ข่าวสารด้านการเมือง การบริหาร บ้านเมืองทุกระดับ - จัดกิจกรรมส่งเสริมการมีส่วนร่วม ระหว่างทุกองค์การในตำบลเพื่อ สร้างความรัก ความสามัคคี
(5) ปัญหาขาดความ เข้าใจในการใช้ สิทธิในการ เลือกตั้ง	- ขาดจิตสำนึกที่จะไปใช้สิทธิเลือกตั้ง หรือ ไปทำงานต่างถิ่นไม่มาทำการเลือกตั้งตาม สิทธิหน้าที่ ขาดความรู้ระบบการเลือกตั้ง การซื้อสิทธิขายเสียงยังมีอยู่	ทุกหมู่บ้าน	- รมรณรงค์และส่งเสริมความรู้ ความ เข้าใจในระบอบประชาธิปไตย ให้ ประชาชนเกิดจิตสำนึก ตระหนัก ถึงหน้าที่พลเมืองในระบอบ ประชาธิปไตย

3.2 การประเมินสถานการณ์สภาพแวดล้อมภายนอกที่เกี่ยวข้อง

สภาพแวดล้อมภายนอกที่อาจส่งผลกระทบต่อการพัฒนาของตำบลดอนหัน มีดังนี้

- ๑) การขยายตัวของเศรษฐกิจจะลดตัวลงและมีความผันผวนต่ำกว่าศักยภาพของระบบเศรษฐกิจ โดยสาเหตุที่สำคัญประการหนึ่งมาจากการชะลอตัวของการลงทุนโดยรวมอย่างต่อเนื่อง
- ๒) โครงสร้างการผลิตมีการเปลี่ยนผ่านจากภาคเกษตรและอุตสาหกรรมไปสู่บริการมากขึ้น เปิดโอกาสให้ประเทศก้าวสู่ความเป็นชาติการค้าและบริการ เศรษฐกิจสร้างสรรค์และดิจิทัล
- ๓) ประเทศไทยกำลังก้าวเข้าสู่สังคมผู้สูงอายุอย่างสมบูรณ์ ทำให้ภาระการคลังเพิ่มขึ้น สะท้อนถึงภาระค่าใช้จ่ายด้านสุขภาพที่เพิ่มมากขึ้น อัตราการพึ่งพาของประชากรวัยแรงงานต้องแบกรับดูแลผู้สูงอายุเพิ่มสูงขึ้น ขณะที่ผู้สูงอายุจำนวนมากยังมีรายได้ไม่เพียงพอในการยังชีพ
- ๔) ผลผลิตการผลิตแรงงานไทยยังต่ำ ความต้องการกำลังคนที่มีทักษะและองค์ความรู้สูง ทั้งปริมาณและคุณภาพเพิ่มมากขึ้น และมีแนวโน้มเพิ่มขึ้นอย่างรวดเร็วจากการเข้าสู่ยุคอุตสาหกรรม 4.0 แต่ไทยสามารถดึงดูดแรงงานจากต่างประเทศ และต้องป้องกันไหลแรงงานทักษะสูงสู่ประเทศที่มีค่าแรงสูงกว่า
- ๕) สังคมไทยกำลังประสบปัญหาวิกฤติค่านิยมที่เปลี่ยนแปลงไปตามกระแสวัฒนธรรมต่างชาติที่หลากหลาย เพราะขาดทักษะการคิด วิเคราะห์ ไม่สามารถคัดกรองและเลือกรับวัฒนธรรมที่ดี เพื่อปรับเปลี่ยนค่านิยมและพฤติกรรมให้สามารถปรับตัวเข้ากับกระแสใหม่ของโลกได้
- ๖) วัฒนธรรมอันดีงามของไทยเริ่มเสื่อมถอยและสังคมไทยมีแนวโน้มเป็นสังคมพหุวัฒนธรรม

มากขึ้น อาทิ การให้คุณค่ากับความสนุกสนาน และความสะดักสะบาย ละเลยเรื่องวินัย มีความเห็นแก่ตัว ไม่รู้จักเสียสละ ไม่เอื้อเฟื้อเผื่อแผ่และขาดความรับผิดชอบ นอกจากนี้ยังมีแนวโน้มการเป็นสังคมพหุวัฒนธรรม โดยเฉพาะการเข้ามาของแรงงานต่างชาติที่ก่อให้เกิดการนำเอาวัฒนธรรมต้นทางผสมผสานกับวัฒนธรรมท้องถิ่น

- ๗) ความเคลื่อนไหวของกระแสวัฒนธรรมโลก ความก้าวหน้าในการติดต่อสื่อสาร การขยายตัวของเครือข่ายทางสังคมออนไลน์ ส่งผลให้มีทั้งโอกาสและความเสี่ยงต่อวิถีชีวิต ทัศนคติ ความเชื่อในสังคม ตลอดจนความสัมพันธ์ระหว่างบุคคล กระบวนการเรียนรู้และพฤติกรรมการบริโภคของคนในประเทศ
- ๘) ความไม่ยอมรับในความคิดเห็นที่แตกต่างกันส่งผลให้เกิดความขัดแย้งในสังคม ความขัดแย้งในเชิงความคิดเห็นทางการเมืองของกลุ่มต่างๆ ที่มีความรุนแรงมากขึ้น นำไปสู่ความสูญเสียต่อชีวิตทรัพย์สิน และส่งผลกระทบต่อสภาพจิตใจของประชาชนทั้งทางตรงและทางอ้อม
- ๙) ภาวะโลกร้อนเป็นปัจจัยเสี่ยงที่สำคัญที่จะส่งผลกระทบต่อความหลากหลายทางชีวภาพ และการเปลี่ยนแปลงสภาพภูมิอากาศ ทำให้เกิดภัยพิบัติทางธรรมชาติเกิดขึ้นบ่อยครั้งและมีความรุนแรงมากขึ้น ส่งผลกระทบต่อภาคการผลิตและวิถีการดำรงชีวิตของคนไทย ทั้งอุทกภัย ภัยแล้ง วาตภัยและดินถล่ม ภัยพิบัติทางธรรมชาติโดยเฉพาะอย่างยิ่งอุทกภัยมีแนวโน้มและความถี่มากขึ้น ซึ่งจะส่งผลกระทบต่อภาคการผลิตและวิถีการดำรงชีวิตของคน

๑๐) การปรับเปลี่ยนที่รวดเร็วด้านเทคโนโลยีและนวัตกรรมส่งผลให้เกิดการเปลี่ยนแปลงใน Internet of Things¹ เพื่อผลิตสินค้าตามความต้องการของผู้บริโภคบุคคลมากยิ่งขึ้น โดยหากภาคการผลิตที่ปรับตัวตามการเปลี่ยนแปลงของเทคโนโลยีไม่ทัน ขาดการลงทุนด้านการวิจัยและพัฒนา นวัตกรรม จะทำให้ความสามารถในการแข่งขันลดลง

ส่วนที่ 3

ส่วนที่ 3 การนำแผนพัฒนาท้องถิ่นไปสู่การปฏิบัติ

ยุทธศาสตร์การพัฒนาและแผนงาน

ที่	ยุทธศาสตร์	ด้าน	แผนงาน	หน่วยงานรับผิดชอบหลัก	หน่วยงานสนับสนุน
1	ยุทธศาสตร์การพัฒนาโครงสร้างพื้นฐานและระบบสาธารณูปโภคสาธารณูปการ	บริการชุมชนและสังคม	อุตสาหกรรมและโยธา บริหารงานทั่วไป,สร้างความเข้มแข็งของชุมชน , สังคมสงเคราะห์	กองช่าง	กองช่าง
		สาธารณสุข	สาธารณสุข	สำนักปลัด	สำนักปลัด
		การศึกษา	การศึกษา	กองการศึกษา	การศึกษา
		ศาสนา	การศาสนาวัฒนธรรมและนันทนาการ	กองการศึกษา	กองการศึกษา
2	ยุทธศาสตร์การพัฒนาคุณภาพคน	บริการชุมชนและสังคม	สร้างความเข้มแข็งของชุมชน	สำนักปลัด,งานพัฒนาชุมชน	สำนักปลัด สำนักปลัด
3	ยุทธศาสตร์การพัฒนาเศรษฐกิจ	บริการชุมชนและสังคม	สร้างความเข้มแข็งของชุมชน	สำนักปลัด	สำนักปลัด
4	ยุทธศาสตร์พัฒนาการบริหารจัดการทรัพยากรธรรมชาติและสิ่งแวดล้อมอย่างสมดุล	บริการชุมชนและสังคม	สร้างความเข้มแข็งของชุมชน	สำนักปลัด งานเกษตร	สำนักปลัด
5	ยุทธศาสตร์การพัฒนาสังคมและชุมชนเข้มแข็ง	บริการชุมชนและสังคม	การเกษตร	สำนักปลัด,งานพัฒนาชุมชน	สำนักปลัด
			สร้างความเข้มแข็งของชุมชน		
6	ยุทธศาสตร์พัฒนาการบริหารจัดการที่ดี	บริหารทั่วไป	บริหารงานทั่วไป,การศึกษา	สำนักปลัด,กองการศึกษา กองช่าง	สำนักปลัด,กองการศึกษา กองช่าง
			สาธารณสุข		
รวม	6 ยุทธศาสตร์	4 ด้าน	10 แผนงาน	1 สำนัก 3 กอง	

บัญชีสรุปโครงการพัฒนา
แผนพัฒนาท้องถิ่น พ.ศ.2566 – 2570
องค์การบริหารส่วนตำบลดอนหัน อำเภอเมือง จังหวัดขอนแก่น

ยุทธศาสตร์	ปี 2566		ปี 2567		ปี 2568		ปี 2569		ปี 2570		รวม 5 ปี	
	จำนวนโครงการ	งบประมาณ (บาท)	จำนวนโครงการ	งบประมาณ (บาท)	จำนวนโครงการ	งบประมาณ (บาท)	จำนวนโครงการ	งบประมาณ (บาท)	จำนวนโครงการ	งบประมาณ (บาท)	จำนวนโครงการ	งบประมาณ (บาท)
1) ยุทธศาสตร์การพัฒนาโครงสร้างพื้นฐานและระบบสาธารณูปโภคสาธารณูปการ												
1.1 แผนงานอุตสาหกรรมและการโยธา	17	5,285,000	18	5,895,000	26	7,141,500	22	6,417,500	23	7,624,000	106	32,363,000
1.2 แผนงานเคหะและชุมชน	7	2,487,000	7	1,812,000	3	196,000	7	1,094,000	1	250,000	25	5,839,000
รวม	24	7,772,000	25	7,707,000	29	7,337,500	29	7,511,500	24	7,874,000	131	38,202,000

บัญชีสรุปโครงการพัฒนา
แผนพัฒนาท้องถิ่น พ.ศ.2566 – 2570

แบบ ผ.01

องค์การบริหารส่วนตำบลดอนหัน อำเภอเมือง จังหวัดขอนแก่น

ยุทธศาสตร์	ปี 2566		ปี 2567		ปี 2568		ปี 2569		ปี 2570		รวม 5 ปี	
	จำนวนโครงการ	งบประมาณ (บาท)	จำนวนโครงการ	งบประมาณ (บาท)	จำนวนโครงการ	งบประมาณ (บาท)	จำนวนโครงการ	งบประมาณ (บาท)	จำนวนโครงการ	งบประมาณ (บาท)	จำนวนโครงการ	งบประมาณ (บาท)
2) ยุทธศาสตร์การพัฒนาคุณภาพคน												
2.1 แผนงานการศึกษา	10	4,605,150	10	4,605,150	10	4,605,150	10	4,605,150	10	4,605,150	50	23,025,750
2.2 แผนงานสังคมสงเคราะห์	6	470,000	6	470,000	6	470,000	6	470,000	6	470,000	30	2,350,000
2.3 แผนงานสาธารณสุข	30	300,000	30	300,000	30	300,000	30	300,000	30	300,000	150	1,500,000
รวม	46	5,375,150	46	5,375,150	46	5,375,150	46	5,375,150	46	5,375,150	230	26,875,750
3) ยุทธศาสตร์การพัฒนาเศรษฐกิจ												
3.1 แผนงานสร้างความเข้มแข็งของชุมชน	2	40,000	1	20,000	1	20,000	1	20,000	1	20,000	6	120,000
3.2 แผนงานการเกษตร	5	145,000	5	145,000	5	145,000	5	145,000	5	145,000	5	725,000
รวม	7	185,000	6	165,000	6	165,000	6	165,000	6	165,000	11	845,000

ยุทธศาสตร์	ปี 2566		ปี 2567		ปี 2568		ปี 2569		ปี 2570		รวม 5 ปี	
	จำนวนโครงการ	งบประมาณ (บาท)	จำนวนโครงการ	งบประมาณ (บาท)	จำนวนโครงการ	งบประมาณ (บาท)	จำนวนโครงการ	งบประมาณ (บาท)	จำนวนโครงการ	งบประมาณ (บาท)	จำนวนโครงการ	งบประมาณ (บาท)
4) ยุทธศาสตร์การ พัฒนาการบริหาร จัดการ ทรัพยากรธรรมชาติ และสิ่งแวดล้อมอย่าง สมดุล												
4.1 แผนงาน การเกษตร	3	110,000	3	110,000	3	110,000	3	110,000	3	110,000	15	550,000
4.2 แผนงานเคหะ และชุมชน	3	90,000	3	90,000	3	90,000	3	90,000	3	90,000	15	450,000
รวม	6	200,000	6	200,000	6	200,000	6	200,000	6	200,000	30	1,000,000
5) ยุทธศาสตร์การ พัฒนาสังคมและ ชุมชนเข้มแข็ง												
5.2 แผนงาน บริหารงานทั่วไป	1	20,000	1	20,000	1	20,000	1	20,000	1	20,000	5	100,000
5.1 แผนงาน สังคมสงเคราะห์	1	30,000	1	30,000	1	30,000	1	30,000	1	30,000	5	150,000

ยุทธศาสตร์	ปี 2566		ปี 2567		ปี 2568		ปี 2569		ปี 2570		รวม 5 ปี	
	จำนวนโครงการ	งบประมาณ (บาท)	จำนวนโครงการ	งบประมาณ (บาท)	จำนวนโครงการ	งบประมาณ (บาท)	จำนวนโครงการ	งบประมาณ (บาท)	จำนวนโครงการ	งบประมาณ (บาท)	จำนวนโครงการ	งบประมาณ (บาท)
5.3 แผนงานการศาสนา วัฒนธรรมและนันทนาการ	24	475,000	24	475,000	24	475,000	24	475,000	24	475,000	120	2,375,000
5.4 แผนงานป้องกันและบรรเทาสาธารณภัย	2	205,000	2	200,000	1	30,000	2	205,000	1	30,000	8	670,000
5.5 แผนงานสร้างความเข้มแข็งของชุมชน	38	295,000	38	295,000	38	295,000	38	295,000	38	295,000	190	1,475,000
รวม	66	1,025,000	66	1,020,000	65	850,000	66	1,025,000	65	850,000	328	4,770,000
6) ยุทธศาสตร์การพัฒนาการบริหารจัดการที่ดี												
6.1 แผนงานบริหารงานทั่วไป	9	235,000	9	235,000	9	235,000	9	235,000	9	235,000	45	1,175,000
6.2 แผนงานการศึกษา	1	30,000	1	30,000	1	30,000	1	30,000	1	30,000	5	150,000
รวม	10	265,000	10	265,000	10	265,000	10	265,000	10	265,000	50	1,325,000
รวมทั้งสิ้น	159	14,822,150	159	14,732,150	162	14,192,650	163	14,541,650	157	14,729,150	780	73,017,750

รายละเอียดโครงการพัฒนา
แผนพัฒนาท้องถิ่น พ.ศ. 2566 – 2570

แบบ ผ.02

องค์การบริหารส่วนตำบลดอนหัน อำเภอเมือง จังหวัดขอนแก่น

- ก. ยุทธศาสตร์จังหวัดที่ 4 เสริมสร้างความมั่นคงและความปลอดภัยในชีวิตและทรัพย์สิน
ข. ยุทธศาสตร์การพัฒนาของ อปท.ในเขตจังหวัดที่ 2 การพัฒนาโครงสร้างพื้นฐาน
1. ยุทธศาสตร์การพัฒนาโครงสร้างพื้นฐานและระบบสาธารณูปโภคสาธารณูปการ

1.1แผนงาน อุตสาหกรรมและการโยธา

ที่	โครงการ	วัตถุประสงค์	เป้าหมาย (ผลผลิตของโครงการ)	งบประมาณ					ตัวชี้วัด (KPI)	ผลที่คาดว่าจะได้รับ	หน่วยงาน รับผิดชอบหลัก
				2566 (บาท)	2567 (บาท)	2568 (บาท)	2569 (บาท)	2570 (บาท)			
1	โครงการวางท่อระบายน้ำคอนกรีตเสริมเหล็กบ้านดอนหัน หมู่ที่ 1 สาย : บ้านพ่อวินัย เหล็กแข็ง - บ้านแม่ลำปรางค์ แก้วดอนหัน	เพื่อแก้ไข ปัญหา น้ำท่วม	โดยการวางท่อ คสล. ชนิดปากลิ้นราง (อัดแรง ชั้น 3) ขนาด dia. 0.80 x 1.00 ม. รวม 96 ท่อน บ่อพัก คสล. ขนาด 1.00 x 1.00 ม. จำนวน 10 บ่อ เทคอนกรีตทับหลังท่อกว้างเฉลี่ย 1 เมตร หรือพื้นที่ คสล.ไม่น้อยกว่า96 ตารางเมตร พร้อมป้ายโครงการ(ป้ายขณะดำเนินการ จำนวน 1 ป้าย,ป้ายหลังดำเนินการแล้วเสร็จจำนวน 1 ป้าย)	298,000	-	-	-	-	วางท่อระบายน้ำคอนกรีตเสริมเหล็กจำนวน 1 สาย	ลดปัญหา น้ำท่วมขัง	กองช่าง

1. ยุทธศาสตร์การพัฒนาโครงสร้างพื้นฐานและระบบสาธารณูปโภคสาธารณูปการ

แบบ ผ.02

1.1 แผนงาน อุตสาหกรรมและการโยธา

ที่	โครงการ	วัตถุประสงค์	เป้าหมาย (ผลผลิตของโครงการ)	งบประมาณ					ตัวชี้วัด (KPI)	ผลที่คาดว่าจะได้รับ	หน่วยงาน รับผิดชอบหลัก
				2566 (บาท)	2567 (บาท)	2568 (บาท)	2569 (บาท)	2570 (บาท)			
2	โครงการวางท่อระบายน้ำคอนกรีตเสริมเหล็ก บ้านดอนหัน หมู่ที่ 1 สาย : รอบหนองแจ ด้านทิศตะวันตก	เพื่อแก้ไขปัญหาน้ำท่วม	โดยการวางท่อ คสล. ชนิดปากลิ้นราง (อัดแรง ชั้น 3) ขนาด dia. 1.20 x 1.00 ม. จำนวน 1 จุด รวม 54 ท่อน บ่อพัก คสล. ขนาด 1.00 x 1.50 ม. จำนวน 4 บ่อ พร้อมป้ายโครงการ(ป้ายขณะดำเนินการจำนวน 1 ป้าย,ป้ายหลังดำเนินการแล้วเสร็จจำนวน 1 ป้าย)	110,000	-	-	-	-	วางท่อระบายน้ำคอนกรีตเสริมเหล็ก จำนวน 1 สาย	ลดปัญหาน้ำท่วมขัง	กองช่าง

1. ยุทธศาสตร์การพัฒนาโครงสร้างพื้นฐานและระบบสาธารณูปโภคสาธารณูปการ

แบบ ผ.02

1.1 แผนงาน อุตสาหกรรมและการโยธา

ที่	โครงการ	วัตถุประสงค์	เป้าหมาย (ผลผลิตของโครงการ)	งบประมาณ					ตัวชี้วัด (KPI)	ผลที่คาดว่าจะได้รับ	หน่วยงาน รับผิดชอบหลัก
				2566 (บาท)	2567 (บาท)	2568 (บาท)	2569 (บาท)	2570 (บาท)			
3	โครงการวางท่อระบายน้ำคอนกรีตเสริมเหล็ก บ้านดอนแดง หมู่ที่ 2 สาย : บ้านพ่อคณิต - บ้านแม่สมพาร แดนลาดแก้ว	เพื่อแก้ไขปัญหาน้ำท่วม	โดยการวางท่อ คสล. ชนิดปากลิ้นราง (อัดแรง ชั้น 3) ขนาด dia. 0.40 x 1.00 ม. รวม 7 ท่อน และวางท่อ คสล. ชนิดปากลิ้นราง(อัดแรง ชั้น 3) ขนาด dia. 0.80 x 1.00 ม. รวม 175 ท่อน บ่อพัก คสล. ขนาด 1.00 x 1.00 ม. จำนวน 15 บ่อ เทคอนกรีตทับหลังท่อกว้างเฉลี่ย 1 เมตร หรือพื้นที่ คสล. ไม่น้อยกว่า 175 ตารางเมตร พร้อมป้ายโครงการ(ป้ายขณะดำเนินการจำนวน 1 ป้าย,ป้ายหลังดำเนินการแล้วเสร็จจำนวน 1 ป้าย)	511,000	-	-	-	-	วางท่อระบายน้ำคอนกรีตเสริมเหล็ก จำนวน 1 สาย	ลดปัญหาน้ำท่วมขัง	กองช่าง

1. ยุทธศาสตร์การพัฒนาโครงสร้างพื้นฐานและระบบสาธารณูปโภคสาธารณูปการ

แบบ ผ.02

1.1 แผนงาน อุตสาหกรรมและการโยธา

ที่	โครงการ	วัตถุประสงค์	เป้าหมาย (ผลผลิตของโครงการ)	งบประมาณ					ตัวชี้วัด (KPI)	ผลที่คาดว่าจะได้รับ	หน่วยงาน รับผิดชอบ หลัก
				2566 (บาท)	2567 (บาท)	2568 (บาท)	2569 (บาท)	2570 (บาท)			
4	โครงการ ก่อสร้างถนน คอนกรีตเสริม เหล็ก บ้าน หนองหญ้า แพรก หมู่ที่ 5 สาย : รอบเมรุ ด้านทิศตะวันตก ของ อบต.	เพื่อแก้ไข ปัญหาถนน ชำรุดและ น้ำท่วมขัง	ก่อสร้างถนนคอนกรีตเสริมเหล็ก ขนาดผิวจราจรกว้าง 5 เมตร ยาว 71 เมตร หนา 0.15 เมตร หรือ พื้นที่ คสล. ไม่น้อยกว่า 355 ตาราง เมตร ลงไหล่ทางลูกรังกว้างเฉลี่ย(ด้าน เดียว) 0.50 เมตร หรือตามสภาพ พร้อมปรับเกลี่ยเรียบ พร้อมป้าย โครงการ (ป้ายขณะดำเนินการ จำนวน 1 ป้าย, ป้ายหลังดำเนินการ แล้วเสร็จ จำนวน 1 ป้าย)	218,000	-	-	-	-	ถนนคอนกรีต เสริมเหล็ก จำนวน 1 สาย	ลดปัญหาถนน ชำรุดและ น้ำท่วมขัง	กองช่าง

1. ยุทธศาสตร์การพัฒนาโครงสร้างพื้นฐานและระบบสาธารณูปโภคสาธารณูปการ

แบบ ผ.02

1.1 แผนงาน อุตสาหกรรมและการโยธา

ที่	โครงการ	วัตถุประสงค์	เป้าหมาย (ผลผลิตของโครงการ)	งบประมาณ					ตัวชี้วัด (KPI)	ผลที่คาดว่าจะได้รับ	หน่วยงาน รับผิดชอบหลัก
				2566 (บาท)	2567 (บาท)	2568 (บาท)	2569 (บาท)	2570 (บาท)			
5	โครงการ ก่อสร้างขยาย ถนนคอนกรีต เสริมเหล็ก บ้านดอนน้อย หมู่ที่ 6 สาย : ข้างศาลา เอนกประสงค์	เพื่อแก้ไข ปัญหาถนน ชำรุดและ น้ำท่วมขัง	ก่อสร้างถนนคอนกรีตเสริมเหล็ก ขนาดผิวจราจรกว้าง 5.50 เมตร ยาว 118 เมตร หนา 0.15 เมตร หรือพื้นที่ คสล. ไม่น้อยกว่า 640.12 ตารางเมตร	390,000	-	-	-	-	ขยายถนน คอนกรีตเสริม เหล็ก จำนวน 1 สาย	ลดปัญหาถนน ชำรุดและ น้ำท่วมขัง	กองช่าง

1. ยุทธศาสตร์การพัฒนาโครงสร้างพื้นฐานและระบบสาธารณูปโภคสาธารณูปการ

แบบ ผ.02

1.1 แผนงาน อุตสาหกรรมและการโยธา

ที่	โครงการ	วัตถุประสงค์	เป้าหมาย (ผลผลิตของโครงการ)	งบประมาณ					ตัวชี้วัด (KPI)	ผลที่คาดว่าจะได้รับ	หน่วยงาน รับผิดชอบหลัก
				2566 (บาท)	2567 (บาท)	2568 (บาท)	2569 (บาท)	2570 (บาท)			
6	โครงการวางท่อระบายน้ำคอนกรีตเสริมเหล็ก บ้านดอนน้อย หมู่ที่ 6 สาย : ข้างศาลาเอนกประสงค์ ไปทางด้านทิศตะวันตกของหมู่บ้าน (เชื่อมต่อโครงการเดิม)	เพื่อแก้ไขปัญหาน้ำท่วม	โดยการวางท่อ คสล. ชนิดปากลิ้นราง (อัดแรง ชั้น 3) ขนาด dia. 1.20 x 1.00 ม. จำนวน 1 จุด รวม 27 ท่อน บ่อพัก คสล. ขนาด 1.00 x 1.50 ม. จำนวน 2 บ่อ พร้อมป้ายโครงการ(ป้ายขณะดำเนินการจำนวน 1 ป้าย,ป้ายหลังดำเนินการแล้วเสร็จจำนวน 1 ป้าย)	110,000	-	-	-	-	วางท่อระบายน้ำคอนกรีตเสริมเหล็ก จำนวน 1 สาย	ลดปัญหาน้ำท่วมขัง	กองช่าง

1. ยุทธศาสตร์การพัฒนาโครงสร้างพื้นฐานและระบบสาธารณูปโภคสาธารณูปการ

แบบ ผ.02

1.1 แผนงาน อุตสาหกรรมและการโยธา

ที่	โครงการ	วัตถุประสงค์	เป้าหมาย (ผลผลิตของโครงการ)	งบประมาณ					ตัวชี้วัด (KPI)	ผลที่คาดว่าจะได้รับ	หน่วยงาน รับผิดชอบหลัก
				2566 (บาท)	2567 (บาท)	2568 (บาท)	2569 (บาท)	2570 (บาท)			
7	โครงการก่อสร้างยกระดับถนนคอนกรีตเสริมเหล็ก บ้านสว่าง มรรคา หมู่ที่ 8 สาย : บ้านแม่ละออง ศรีวิชา	เพื่อแก้ไขปัญหาถนนชำรุดและน้ำท่วมขัง	ก่อสร้างยกระดับถนนคอนกรีตเสริมเหล็ก ขนาดผิวจราจรกว้าง 2.50 เมตร ยาว 26 เมตร หนา 0.15 เมตร หรือพื้นที่ คสล. ไม่น้อยกว่า 65 ตารางเมตร	39,000	-	-	-	-	ยกระดับถนนคอนกรีตเสริมเหล็ก จำนวน 1 สาย	ลดปัญหาถนนชำรุดและน้ำท่วมขัง	กองช่าง

1. ยุทธศาสตร์การพัฒนาโครงสร้างพื้นฐานและระบบสาธารณูปโภคสาธารณูปการ

แบบ ผ.02

1.1 แผนงาน อุตสาหกรรมและการโยธา

ที่	โครงการ	วัตถุประสงค์	เป้าหมาย (ผลผลิตของโครงการ)	งบประมาณ					ตัวชี้วัด (KPI)	ผลที่คาดว่าจะได้รับ	หน่วยงาน รับผิดชอบ หลัก
				2566 (บาท)	2567 (บาท)	2568 (บาท)	2569 (บาท)	2570 (บาท)			
8	โครงการก่อสร้างร่องระบายน้ำคอนกรีตเสริมเหล็ก บ้านสว่าง มรรคา หมู่ที่ 8 สาย : บ้านแม่ทองม้วน ตันภูมิ - บ้านพ่อประทีป เกรียงแก้ว	เพื่อแก้ไขปัญหาน้ำท่วม	โดยการก่อสร้างร่องระบายน้ำ คสล. ขนาด 0.30 เมตร ยาว 174 เมตร ลึกเฉลี่ย 0.40 เมตร หนาข้างละ 0.10 เมตร ฝาปิด คสล. ขนาด 0.40 x 0.50 เมตร หนา 0.10 เมตร พร้อมป้ายโครงการ(ป้ายขณะดำเนินการจำนวน 1 ป้าย,ป้ายหลังดำเนินการแล้วเสร็จจำนวน 1 ป้าย)	423,000	-	-	-	-	วางท่อระบายน้ำคอนกรีตเสริมเหล็ก จำนวน 1 สาย	ลดปัญหาน้ำท่วมขัง	กองช่าง

1. ยุทธศาสตร์การพัฒนาโครงสร้างพื้นฐานและระบบสาธารณูปโภคสาธารณูปการ

แบบ ผ.02

1.1 แผนงาน อุตสาหกรรมและการโยธา

ที่	โครงการ	วัตถุประสงค์	เป้าหมาย (ผลผลิตของโครงการ)	งบประมาณ					ตัวชี้วัด (KPI)	ผลที่คาดว่าจะได้รับ	หน่วยงาน รับผิดชอบหลัก
				2566 (บาท)	2567 (บาท)	2568 (บาท)	2569 (บาท)	2570 (บาท)			
9	โครงการ ก่อสร้างถนน คอนกรีตเสริม เหล็ก บ้าน หลุบหญ้าคา หมู่ที่ 9 สาย : บ้านหลุบ หญ้าคา - บ้านห้วยเตย	เพื่อแก้ไข ปัญหาถนน ชำรุดและ น้ำท่วมขัง	ก่อสร้างถนนคอนกรีตเสริมเหล็ก ขนาดผิวจราจรกว้าง 5 เมตร ยาว 160 เมตร หนา 0.15 เมตร หรือพื้นที่ คสล. ไม่น้อยกว่า 800 ตารางเมตร ลงไหล่ทางลูกรังกว้าง เฉลี่ยข้างละ 0.50 เมตร หรือตาม สภาพพร้อมปรับเกลี่ยเรียบ พร้อมป้าย โครงการ (ป้ายขณะดำเนินการ จำนวน 1 ป้าย, ป้ายหลังดำเนินการ แล้วเสร็จ จำนวน 1 ป้าย)	498,000	-	-	-	-	ถนนคอนกรีต เสริมเหล็ก จำนวน 1 สาย	ลดปัญหาถนน ชำรุดและ น้ำท่วมขัง	กองช่าง

1. ยุทธศาสตร์การพัฒนาโครงสร้างพื้นฐานและระบบสาธารณูปโภคสาธารณูปการ

แบบ ผ.02

1.1 แผนงาน อุตสาหกรรมและการโยธา

ที่	โครงการ	วัตถุประสงค์	เป้าหมาย (ผลผลิตของโครงการ)	งบประมาณ					ตัวชี้วัด (KPI)	ผลที่คาดว่าจะได้รับ	หน่วยงาน รับผิดชอบ หลัก
				2566 (บาท)	2567 (บาท)	2568 (บาท)	2569 (บาท)	2570 (บาท)			
10	โครงการ ก่อสร้างถนน คอนกรีตเสริม เหล็ก บ้านท่าแร่ หมู่ที่ 10 สาย : นาพ่อรำ อำมาตหิน - นาพ่อเวช เพ็ชรแก่น	เพื่อแก้ไข ปัญหาถนน ชำรุดและ น้ำท่วมขัง	ก่อสร้างถนนคอนกรีตเสริมเหล็ก ขนาดผิวจราจรกว้าง 4 เมตร ยาว 208 เมตร หนา 0.15 เมตร หรือพื้นที่ คสล. ไม่น้อยกว่า 832 ตารางเมตร พร้อมป้ายโครงการ (ป้ายขณะดำเนินการ จำนวน 1 ป้าย, ป้ายหลังดำเนินการ แล้วเสร็จ จำนวน 1 ป้าย)	499,000	-	-	-	-	ถนนคอนกรีต เสริมเหล็ก จำนวน 1 สาย	ลดปัญหาถนน ชำรุดและ น้ำท่วมขัง	กองช่าง

1. ยุทธศาสตร์การพัฒนาโครงสร้างพื้นฐานและระบบสาธารณูปโภคสาธารณูปการ

แบบ ผ.02

1.1 แผนงาน อุตสาหกรรมและการโยธา

ที่	โครงการ	วัตถุประสงค์	เป้าหมาย (ผลผลิตของโครงการ)	งบประมาณ					ตัวชี้วัด (KPI)	ผลที่คาดว่าจะได้รับ	หน่วยงาน รับผิดชอบ หลัก
				2566 (บาท)	2567 (บาท)	2568 (บาท)	2569 (บาท)	2570 (บาท)			
11	โครงการ ก่อสร้างถนน คอนกรีตเสริม เหล็ก บ้านหนองหญ้า แพรก หมู่ที่ 11 สาย : บ้านใหม่ พัฒนา ชำบ้าน พ่อบุญยงค์	เพื่อแก้ไข ปัญหาถนน ชำรุดและ น้ำท่วมขัง	ก่อสร้างถนนคอนกรีตเสริมเหล็ก ขนาดผิวจราจรกว้าง 5 เมตร ยาว 155 เมตร หนา 0.15 เมตร หรือพื้นที่ คสล. ไม่น้อยกว่า 775 ตารางเมตร ลงไหล่ทางลูกรังกว้าง เฉลี่ยข้างละ 0.50 เมตร หรือตาม สภาพพร้อมปรับเกลี่ยเรียบ พร้อมป้าย โครงการ (ป้ายขณะดำเนินการ จำนวน 1 ป้าย, ป้ายหลังดำเนินการ แล้วเสร็จ จำนวน 1 ป้าย)	483,000	-	-	-	-	ถนนคอนกรีต เสริมเหล็ก จำนวน 1 สาย	ลดปัญหาถนน ชำรุดและ น้ำท่วมขัง	กองช่าง

1. ยุทธศาสตร์การพัฒนาโครงสร้างพื้นฐานและระบบสาธารณูปโภคสาธารณูปการ

แบบ ผ.02

1.1 แผนงาน อุตสาหกรรมและการโยธา

ที่	โครงการ	วัตถุประสงค์	เป้าหมาย (ผลผลิตของโครงการ)	งบประมาณ					ตัวชี้วัด (KPI)	ผลที่คาดว่าจะได้รับ	หน่วยงาน รับผิดชอบ หลัก
				2566 (บาท)	2567 (บาท)	2568 (บาท)	2569 (บาท)	2570 (บาท)			
12	โครงการ ก่อสร้างถนน คอนกรีตเสริม เหล็ก บ้านหนองหญ้า แพรก หมู่ที่ 13 สาย : คลองส่ง น้ำฝาย มหาสารคาม - ไธสงสมพงษ์ เกษมมาลา	เพื่อแก้ไข ปัญหาถนน ชำรุดและ น้ำท่วมขัง	ก่อสร้างถนนคอนกรีตเสริมเหล็ก ขนาดผิวจราจรกว้าง 5 เมตร ยาว 163 เมตร หนา 0.15 เมตร หรือพื้นที่ คสล. ไม่น้อยกว่า 815 ตารางเมตร พร้อมป้ายโครงการ (ป้ายขณะดำเนินการ จำนวน 1 ป้าย, ป้ายหลังดำเนินการ แล้วเสร็จ จำนวน 1 ป้าย)	498,000	-	-	-	-	ถนนคอนกรีต เสริมเหล็ก จำนวน 1 สาย	ลดปัญหาถนน ชำรุดและ น้ำท่วมขัง	กองช่าง

1. ยุทธศาสตร์การพัฒนาโครงสร้างพื้นฐานและระบบสาธารณูปโภคสาธารณูปการ

แบบ ผ.02

1.1 แผนงาน อุตสาหกรรมและการโยธา

ที่	โครงการ	วัตถุประสงค์	เป้าหมาย (ผลผลิตของโครงการ)	งบประมาณ					ตัวชี้วัด (KPI)	ผลที่คาดว่าจะได้รับ	หน่วยงาน รับผิดชอบ หลัก
				2566 (บาท)	2567 (บาท)	2568 (บาท)	2569 (บาท)	2570 (บาท)			
13	โครงการก่อสร้างยกระดับถนนคอนกรีตเสริมเหล็ก บ้านดอนหัน หมู่ที่ 14 สาย : ข้างวัด นวลจันทร์ – บ้านแม่ถนอม จิตร	เพื่อแก้ไขปัญหาด้านน้ำท่วมขัง	ก่อสร้างยกระดับถนนคอนกรีตเสริมเหล็ก ขนาดผิวจราจรกว้าง 4 เมตร ยาว 60 เมตร หนา 0.15 เมตร หรือพื้นที่ คสล. ไม่น้อยกว่า 240 ตารางเมตร พร้อมป้ายโครงการ (ป้ายขณะดำเนินการ จำนวน 1 ป้าย, ป้ายหลังดำเนินการแล้วเสร็จ จำนวน 1 ป้าย)	157,000	-	-	-	-	ยกระดับถนนคอนกรีตเสริมเหล็ก จำนวน 1 สาย	ลดปัญหาด้านน้ำท่วมขัง	กองช่าง

1. ยุทธศาสตร์การพัฒนาโครงสร้างพื้นฐานและระบบสาธารณูปโภคสาธารณูปการ

แบบ ผ.02

1.1 แผนงาน อุตสาหกรรมและการโยธา

ที่	โครงการ	วัตถุประสงค์	เป้าหมาย (ผลผลิตของโครงการ)	งบประมาณ					ตัวชี้วัด (KPI)	ผลที่คาดว่าจะได้รับ	หน่วยงาน รับผิดชอบ หลัก
				2566 (บาท)	2567 (บาท)	2568 (บาท)	2569 (บาท)	2570 (บาท)			
14	โครงการ ก่อสร้างขยาย ผิวถนน คอนกรีตเสริม เหล็ก บ้านดอนหัน หมู่ที่ 14 สาย : บ้านพ่อ สง่า – ศูนย์ สาธิต ม. 14 – ด้านหลัง รพ. สต.ดอนหัน (สองฝั่ง) รวม 6 จุด	เพื่อแก้ไข ปัญหาถนน ชำรุดและ น้ำท่วมขัง	ก่อสร้างขยายผิวถนนคอนกรีตเสริมเหล็ก จำนวน 6 จุด จุดที่ 1 พื้นที่ คสล. ไม่น้อยกว่า 9.70 ตารางเมตร จุดที่ 2 พื้นที่ คสล. ไม่น้อยกว่า 4.50 ตารางเมตร จุดที่ 3 พื้นที่ คสล. ไม่น้อยกว่า 68.40 ตารางเมตร จุดที่ 4 พื้นที่ คสล. ไม่น้อยกว่า 55.80 ตารางเมตร จุดที่ 5 พื้นที่ คสล. ไม่น้อยกว่า 22.265 ตารางเมตร จุดที่ 6 พื้นที่ คสล. ไม่น้อยกว่า 85.75 ตารางเมตร หรือพื้นที่ คสล. รวมทั้งโครงการไม่น้อยกว่า 408.57 ตารางเมตร พร้อมป้ายโครงการ (ป้ายขณะดำเนินการ จำนวน 1 ป้าย, ป้ายหลังดำเนินการแล้วเสร็จ จำนวน 1 ป้าย)	240,000	-	-	-	-	ขยายผิวถนน คอนกรีตเสริม เหล็ก จำนวน 6 จุด	ลดปัญหาถนน ชำรุดและ น้ำท่วมขัง	กองช่าง

1. ยุทธศาสตร์การพัฒนาโครงสร้างพื้นฐานและระบบสาธารณูปโภคสาธารณูปการ

แบบ ผ.02

1.1 แผนงาน อุตสาหกรรมและการโยธา

ที่	โครงการ	วัตถุประสงค์	เป้าหมาย (ผลผลิตของโครงการ)	งบประมาณ					ตัวชี้วัด (KPI)	ผลที่คาดว่าจะได้รับ	หน่วยงาน รับผิดชอบหลัก
				2566 (บาท)	2567 (บาท)	2568 (บาท)	2569 (บาท)	2570 (บาท)			
15	โครงการวางท่อระบายน้ำบ้านคอนหัน หมู่ที่ 14 สาย : บ้านพ้อถนอม – คลองน้ำ	เพื่อแก้ไขปัญหา น้ำท่วม	เพื่อจ่ายเป็นค่าดำเนินการวางท่อระบายน้ำ คสล.ชนิดปากลิ้นราง (มอก.ชั้น3) ขนาด dai. 0.60 x 1.00 ม. จำนวน 1 จุด รวม 100 ท่อน บ่อพัก คสล. ขนาด 0.80 x 0.80 ม. จำนวน 6 บ่อ เทคอนกรีตหลังท่อ กว้าง 1.00 เมตร หรือพื้นที่ คสล.ไม่น้อยกว่า 100 ตารางเมตร พร้อมป้ายโครงการ(ป้ายขณะดำเนินการจำนวน 1 ป้าย,ป้ายหลังดำเนินการแล้วเสร็จจำนวน 1 ป้าย)	213,000	-	-	-	-	วางท่อระบายน้ำคอนกรีตเสริมเหล็ก จำนวน 1 สาย	ลดปัญหา น้ำท่วมซ้ำ	กองช่าง

1. ยุทธศาสตร์การพัฒนาโครงสร้างพื้นฐานและระบบสาธารณูปโภคสาธารณูปการ

แบบ ผ.02

1.1 แผนงาน อุตสาหกรรมและการโยธา

ที่	โครงการ	วัตถุประสงค์	เป้าหมาย (ผลผลิตของโครงการ)	งบประมาณ					ตัวชี้วัด (KPI)	ผลที่คาดว่าจะได้รับ	หน่วยงาน รับผิดชอบ หลัก
				2566 (บาท)	2567 (บาท)	2568 (บาท)	2569 (บาท)	2570 (บาท)			
16	โครงการปรับปรุงถนนลงหินคลุกบ้านดอนเจริญ หมู่ที่ 15 สายทางที่ 1 : ซ้ำงวัดโพธิ์ปลั่งค์ - ห้าแยกนาพ่อประจา สายทางที่ 2 : ซ้ำมคลองนาพ่ออำพล - นาแมรินทอง สายทางที่ 3 : ห้าแยกนาพ่อประจา - ปากสีกั้ง สายทางที่ 4 : หนองเดิน - หลุมมะโก สายทางที่ 5 : ห้าแยกนาพ่อประจา - หนองคล้าย	เพื่อพัฒนาเส้นทางการคมนาคมและการขนส่งภายในท้องถิ่น	โดยการลงหินคลุกเป็นบางช่วง หรือ ปริมาณหินคลุกไม่น้อยกว่า 715 ลูกบาศก์เมตร พร้อมป้ายโครงการ (ป้ายขณะดำเนินการจำนวน 1 ป้าย, ป้ายหลังดำเนินการแล้วเสร็จจำนวน 1 ป้าย)	498,000	-	-	-	-	ร้อยละของถนนท้องถิ่นที่พัฒนาเพิ่มขึ้น	ประชาชนได้รับความสะดวกในการเดินทางและการขนส่ง	กองช่าง

1. ยุทธศาสตร์การพัฒนาโครงสร้างพื้นฐานและระบบสาธารณูปโภคสาธารณูปการ

แบบ ผ.02

1.1 แผนงาน อุตสาหกรรมและการโยธา

ที่	โครงการ	วัตถุประสงค์	เป้าหมาย (ผลผลิตของโครงการ)	งบประมาณ					ตัวชี้วัด (KPI)	ผลที่คาดว่าจะได้รับ	หน่วยงาน รับผิดชอบหลัก
				2566 (บาท)	2567 (บาท)	2568 (บาท)	2569 (บาท)	2570 (บาท)			
17	โครงการวางท่อระบายน้ำคอนกรีตเสริมเหล็กบ้านดอนหัน หมู่ที่ 1 สาย : ข้างหนองแกด้านทิศตะวันตก	เพื่อแก้ไขปัญหาน้ำท่วม	โดยการวางท่อ คสล. ชนิดปากลิ้นราง (อัดแรง ชั้น 3) ขนาด dia. 1.20 x 1.00 ม. จำนวน 1 จุด รวม 110 ท่อน บ่อพัก คสล. ขนาด 1.00 x 1.50 ม. จำนวน 11 บ่อ พร้อมป้ายโครงการ (ป้ายขณะดำเนินการ การจำนวน 1 ป้าย, ป้ายหลังดำเนินการแล้วเสร็จจำนวน 1 ป้าย)	-	494,000	-	-	-	วางท่อระบายน้ำคอนกรีตเสริมเหล็กจำนวน 1 สาย	ลดปัญหาน้ำท่วมขัง	กองช่าง

1. ยุทธศาสตร์การพัฒนาโครงสร้างพื้นฐานและระบบสาธารณูปโภคสาธารณูปการ

แบบ ผ.02

1.1 แผนงาน อุตสาหกรรมและการโยธา

ที่	โครงการ	วัตถุประสงค์	เป้าหมาย (ผลผลิตของโครงการ)	งบประมาณ					ตัวชี้วัด (KPI)	ผลที่คาดว่าจะได้รับ	หน่วยงาน รับผิดชอบ หลัก
				2566 (บาท)	2567 (บาท)	2568 (บาท)	2569 (บาท)	2570 (บาท)			
18	โครงการวางท่อระบายน้ำบ้านดอนแดง หมู่ที่ 2 สาย : บ้านแม่วรภรณ์ - ร.ต.อ.บุญถิ่น	เพื่อแก้ไขปัญหาน้ำท่วม	โดยการวางท่อระบายน้ำ คสล.ชนิดปากลิ้นราง (มอก.ชั้น3) ขนาด dai. 0.40 x 1.00 ม. จำนวน 1 จุด รวม 303 ท่อน บ่อพัก คสล. ขนาด 0.60 x 0.60 ม. จำนวน 35 บ่อ เทคอนกรีตหลังท่อกว้าง 0.60 เมตร หรือพื้นที่คสล.ไม่น้อยกว่า 181.8 ตารางเมตร พร้อมป้ายโครงการ(ป้ายขณะดำเนินการ จำนวน 1 ป้าย,ป้ายหลังดำเนินการแล้วเสร็จจำนวน 1 ป้าย)	-	430,000	-	-	-	วางท่อระบายน้ำคอนกรีต เสริมเหล็ก จำนวน 1 สาย	ลดปัญหาน้ำท่วมขัง	กองช่าง

1. ยุทธศาสตร์การพัฒนาโครงสร้างพื้นฐานและระบบสาธารณูปโภคสาธารณูปการ

แบบ ผ.02

1.1 แผนงาน อุตสาหกรรมและการโยธา

ที่	โครงการ	วัตถุประสงค์	เป้าหมาย (ผลผลิตของโครงการ)	งบประมาณ					ตัวชี้วัด (KPI)	ผลที่คาดว่าจะได้รับ	หน่วยงาน รับผิดชอบหลัก
				2566 (บาท)	2567 (บาท)	2568 (บาท)	2569 (บาท)	2570 (บาท)			
19	โครงการวางท่อระบายน้ำบ้านโนนเขวมุมที่ 3 สาย : บ้านแม่สุจี – บ้านพ่อปรีชา – ลำห้วยชัน	เพื่อแก้ไขปัญหาน้ำท่วม	โดยการวางท่อระบายน้ำ คสล.ชนิดปากลิ้นราง (มอก.ชั้น3) ขนาด dai. 0.40 x 1.00 ม. จำนวน 1 จุด รวม 90 ท่อน บ่อพัก คสล. ขนาด 0.60 x 0.60 ม. จำนวน 13 บ่อ เทคอนกรีตหลังท่อกว้าง 0.60 เมตร หรือพื้นที่ คสล.ไม่น้อยกว่า 54 ตารางเมตร และวางท่อระบายน้ำ คสล.ชนิดปากลิ้นราง (มอก.ชั้น3) ขนาด dai. 0.60 x 1.00 ม. จำนวน 1 จุด รวม 72 ท่อน บ่อพัก คสล. ขนาด 0.80 x 0.80 ม. จำนวน 8 บ่อ เทคอนกรีตหลังท่อกว้าง 0.80 เมตร หรือพื้นที่ คสล.ไม่น้อยกว่า 57.6 ตารางเมตร พร้อมป้ายโครงการ(ป้ายขณะดำเนินการจำนวน 1 ป้าย,ป้ายหลังดำเนินการแล้วเสร็จจำนวน 1 ป้าย)	-	498,000	-	-	-	วางท่อระบายน้ำคอนกรีตเสริมเหล็ก จำนวน 1 สาย	ลดปัญหาน้ำท่วมขัง	กองช่าง

1. ยุทธศาสตร์การพัฒนาโครงสร้างพื้นฐานและระบบสาธารณูปโภคสาธารณูปการ

แบบ ผ.02

1.1 แผนงาน อุตสาหกรรมและการโยธา

ที่	โครงการ	วัตถุประสงค์	เป้าหมาย (ผลผลิตของโครงการ)	งบประมาณ					ตัวชี้วัด (KPI)	ผลที่คาดว่าจะได้รับ	หน่วยงาน รับผิดชอบหลัก
				2566 (บาท)	2567 (บาท)	2568 (บาท)	2569 (บาท)	2570 (บาท)			
20	โครงการก่อสร้างร่องระบายน้ำคอนกรีตเสริมเหล็ก บ้านหนองหญ้าแพรก หมู่ที่ 5 สาย : บ้านแม่ทองจันทร์ – บ้านแม่รัตนนา (สองฝั่ง)	เพื่อแก้ไขปัญหาน้ำท่วม	โดยการก่อสร้างร่องระบายน้ำ คสล. ขนาด 0.30 เมตร ยาว 140 เมตร ลีกละเอียด 0.40 เมตร หนาข้างละ 0.10 เมตร ฝาปิด คสล. ขนาด 0.40 x 0.50 เมตร หนา 0.10 เมตร พร้อมป้ายโครงการ(ป้ายขณะดำเนินการจำนวน 1 ป้าย,ป้ายหลังดำเนินการแล้วเสร็จจำนวน 1 ป้าย)	-	343,000	-	-	-	วางท่อระบายน้ำคอนกรีตเสริมเหล็กจำนวน 1 สาย	ลดปัญหาน้ำท่วมขัง	กองช่าง

1. ยุทธศาสตร์การพัฒนาโครงสร้างพื้นฐานและระบบสาธารณูปโภคสาธารณูปการ

แบบ ผ.02

1.1 แผนงาน อุตสาหกรรมและการโยธา

ที่	โครงการ	วัตถุประสงค์	เป้าหมาย (ผลผลิตของโครงการ)	งบประมาณ					ตัวชี้วัด (KPI)	ผลที่คาดว่าจะได้รับ	หน่วยงาน รับผิดชอบหลัก
				2566 (บาท)	2567 (บาท)	2568 (บาท)	2569 (บาท)	2570 (บาท)			
21	โครงการก่อสร้างถนนคอนกรีตเสริมเหล็ก บ้านหนองหญ้าแพรก หมู่ที่ 5 สาย : หนองคู	เพื่อแก้ไขปัญหาถนนชำรุดและน้ำท่วมขัง	โดยการก่อสร้างถนนคอนกรีตเสริมเหล็ก ขนาดผิวจราจรกว้าง 5 เมตร ยาว 50 เมตร หนา 0.15 เมตร หรือพื้นที่ คสล. ไม่น้อยกว่า 250 ตารางเมตร ลงไหล่ทางลูกรังกว้าง เฉลี่ยข้างละ 0.50 เมตร หรือตามสภาพพร้อมปรับเกลี่ยเรียบ พร้อมป้ายโครงการ (ป้ายขณะดำเนินการ จำนวน 1 ป้าย, ป้ายหลังดำเนินการแล้วเสร็จ จำนวน 1 ป้าย)	-	157,000	-	-	-	ถนนคอนกรีตเสริมเหล็ก จำนวน 1 สาย	ลดปัญหาถนนชำรุดและน้ำท่วมขัง	กองช่าง

1. ยุทธศาสตร์การพัฒนาโครงสร้างพื้นฐานและระบบสาธารณูปโภคสาธารณูปการ

แบบ ผ.02

1.1 แผนงาน อุตสาหกรรมและการโยธา

ที่	โครงการ	วัตถุประสงค์	เป้าหมาย (ผลผลิตของโครงการ)	งบประมาณ					ตัวชี้วัด (KPI)	ผลที่คาดว่าจะได้รับ	หน่วยงาน รับผิดชอบหลัก
				2566 (บาท)	2567 (บาท)	2568 (บาท)	2569 (บาท)	2570 (บาท)			
22	โครงการก่อสร้างถนนคอนกรีตเสริมเหล็ก บ้านดอนน้อย หมู่ที่ 6 สาย : ดอนน้อย - ดอนบม	เพื่อแก้ไขปัญหาดถนนชำรุดและน้ำท่วมขัง	โดยการก่อสร้างถนนคอนกรีตเสริมเหล็ก ขนาดผิวจราจรกว้าง 5 เมตร ยาว 160 เมตร หนา 0.15 เมตร หรือพื้นที่ คสล. ไม่น้อยกว่า 80 ตารางเมตร ลงไหล่ทางลูกรังกว้าง เฉลี่ยข้างละ 0.50 เมตร หรือตามสภาพพร้อมปรับเกลี่ยเรียบ พร้อมป้ายโครงการ (ป้ายขณะดำเนินการ จำนวน 1 ป้าย, ป้ายหลังดำเนินการแล้วเสร็จ จำนวน 1 ป้าย)	-	498,000	-	-	-	ถนนคอนกรีตเสริมเหล็ก จำนวน 1 สาย	ลดปัญหาดถนนชำรุดและน้ำท่วมขัง	กองช่าง

1. ยุทธศาสตร์การพัฒนาโครงสร้างพื้นฐานและระบบสาธารณูปโภคสาธารณูปการ

แบบ ผ.02

1.1 แผนงาน อุตสาหกรรมและการโยธา

ที่	โครงการ	วัตถุประสงค์	เป้าหมาย (ผลผลิตของโครงการ)	งบประมาณ					ตัวชี้วัด (KPI)	ผลที่คาดว่าจะได้รับ	หน่วยงาน รับผิดชอบ หลัก
				2566 (บาท)	2567 (บาท)	2568 (บาท)	2569 (บาท)	2570 (บาท)			
23	โครงการก่อสร้างร่องระบายน้ำคอนกรีตเสริมเหล็ก บ้านโนนตุ่น หมู่ที่ 7 สาย : บ้านนาย วุฒิศักดิ์ แก่นดรหัน - บ้านพ่อพูลชัย เถาวัลย์ราช	เพื่อแก้ไขปัญหาน้ำท่วม	โดยการก่อสร้างร่องระบายน้ำ คสล. ขนาด 0.30 เมตร ยาว 204 เมตร ลีกละ 0.40 เมตร หนาข้างละ 0.10 เมตร ฝาปิด คสล. ขนาด 0.40 x 0.50 เมตร หนา 0.10 เมตร พร้อมป้ายโครงการ(ป้ายขณะดำเนินการจำนวน 1 ป้าย,ป้ายหลังดำเนินการแล้วเสร็จจำนวน 1 ป้าย)	-	499,000	-	-	-	วางท่อระบายน้ำคอนกรีตเสริมเหล็ก จำนวน 1 สาย	ลดปัญหาน้ำท่วมขัง	กองช่าง

1. ยุทธศาสตร์การพัฒนาโครงสร้างพื้นฐานและระบบสาธารณูปโภคสาธารณูปการ

แบบ ผ.02

1.1 แผนงาน อุตสาหกรรมและการโยธา

ที่	โครงการ	วัตถุประสงค์	เป้าหมาย (ผลผลิตของโครงการ)	งบประมาณ					ตัวชี้วัด (KPI)	ผลที่คาดว่าจะได้รับ	หน่วยงาน รับผิดชอบหลัก
				2566 (บาท)	2567 (บาท)	2568 (บาท)	2569 (บาท)	2570 (บาท)			
24	โครงการก่อสร้างร่องระบายน้ำคอนกรีตเสริมเหล็ก บ้านสว่างมรรคา หมู่ที่ 8 สาย : บ้านพ่ออุทัย แก้วโกคา - บ้านพ่อวินัย สีเกิน	เพื่อแก้ไขปัญหาน้ำท่วม	โดยการก่อสร้างร่องระบายน้ำ คสล. ขนาด 0.30 เมตร ยาว 120 เมตร ลีกละลี่ย 0.40 เมตร หนาข้างละ 0.10 เมตร ฝาปิด คสล. ขนาด 0.40 x 0.50 เมตร หนา 0.10 เมตร พร้อมป้ายโครงการ(ป้ายขณะดำเนินการจำนวน 1 ป้าย,ป้ายหลังดำเนินการแล้วเสร็จจำนวน 1 ป้าย)	-	294,000	-	-	-	วางท่อระบายน้ำคอนกรีตเสริมเหล็กจำนวน 1 สาย	ลดปัญหาน้ำท่วมขัง	กองช่าง

1. ยุทธศาสตร์การพัฒนาโครงสร้างพื้นฐานและระบบสาธารณูปโภคสาธารณูปการ

แบบ ผ.02

1.1 แผนงาน อุตสาหกรรมและการโยธา

ที่	โครงการ	วัตถุประสงค์	เป้าหมาย (ผลผลิตของโครงการ)	งบประมาณ					ตัวชี้วัด (KPI)	ผลที่คาดว่าจะได้รับ	หน่วยงาน รับผิดชอบ หลัก
				2566 (บาท)	2567 (บาท)	2568 (บาท)	2569 (บาท)	2570 (บาท)			
25	โครงการ ปรับปรุงถนนลง หินคลุก บ้านสว่าง มรรคา หมู่ที่ 8 สายทาง : หนองแวง - หนองทุ่งมนต์	เพื่อพัฒนา เส้นทางการ คมนาคม และการ ขนส่งภายใน ท้องถิ่น	โดยการลงหินคลุกเป็นบางช่วง หรือ ปริมาณหินคลุกไม่น้อยกว่า 235 ลูกบาศก์เมตร พร้อมป้ายโครงการ (ป้ายขณะดำเนินการจำนวน 1 ป้าย, ป้ายหลังดำเนินการแล้วเสร็จ จำนวน 1 ป้าย)	-	164,000	-	-	-	ร้อยละของ ถนนท้องถิ่นที่ พัฒนาเพิ่มขึ้น	ประชาชนได้รับ ความสะดวกใน การเดินทางและ การขนส่ง	กองช่าง

1. ยุทธศาสตร์การพัฒนาโครงสร้างพื้นฐานและระบบสาธารณูปโภคสาธารณูปการ
 1.1 แผนงาน อุตสาหกรรมและการโยธา

แบบ ผ.02

ที่	โครงการ	วัตถุประสงค์	เป้าหมาย (ผลผลิตของโครงการ)	งบประมาณ					ตัวชี้วัด (KPI)	ผลที่คาดว่าจะได้รับ	หน่วยงาน รับผิดชอบหลัก
				2566 (บาท)	2567 (บาท)	2568 (บาท)	2569 (บาท)	2570 (บาท)			
26	โครงการ ก่อสร้างถนน คอนกรีตเสริม เหล็ก บ้านหลุบ ห้วยคา หมู่ที่ 9 สาย : รอบ หมู่บ้าน (สี่แยก - ดอนปู่ ตา)	เพื่อแก้ไข ปัญหาถนน ชำรุดและ น้ำท่วมขัง	ก่อสร้างถนนคอนกรีตเสริมเหล็ก ขนาดผิวจราจรกว้าง 5 เมตร ยาว 163 เมตร หนา 0.15 เมตร หรือ พื้นที่ คสล. ไม่น้อยกว่า 815 ตาราง เมตร พร้อมป้ายโครงการ (ป้ายขณะ ดำเนินการ จำนวน 1 ป้าย, ป้าย หลังดำเนินการแล้วเสร็จ จำนวน 1 ป้าย)	-	498,000	-	-	-	ถนนคอนกรีต เสริมเหล็ก จำนวน 1 สาย	ลดปัญหาถนน ชำรุดและ น้ำท่วมขัง	กองช่าง

1. ยุทธศาสตร์การพัฒนาโครงสร้างพื้นฐานและระบบสาธารณูปโภคสาธารณูปการ

แบบ ผ.02

1.1 แผนงาน อุตสาหกรรมและการโยธา

ที่	โครงการ	วัตถุประสงค์	เป้าหมาย (ผลผลิตของโครงการ)	งบประมาณ					ตัวชี้วัด (KPI)	ผลที่คาดว่าจะได้รับ	หน่วยงาน รับผิดชอบ หลัก
				2566 (บาท)	2567 (บาท)	2568 (บาท)	2569 (บาท)	2570 (บาท)			
27	โครงการ ก่อสร้างร่อง ระบายน้ำ คอนกรีตเสริม เหล็ก บ้านท่าแร่ หมู่ที่ 10 สาย : บ้าน แม่บรรล้ง ศรีมูลมาตร - นาแม่จिरาทรณ์	เพื่อแก้ไข ปัญหา น้ำท่วม	โดยการก่อสร้างร่องระบายน้ำ คสล. ขนาด 0.30 เมตร ยาว 100 เมตร ลึกเฉลี่ย 0.40 เมตร หนาข้างละ 0.10 เมตร ฝาปิด คสล. ขนาด 0.40 x 0.50 เมตร หนา 0.10 เมตร พร้อมป้ายโครงการ(ป้ายขณะ ดำเนินการจำนวน 1 ป้าย,ป้ายหลัง ดำเนินการแล้วเสร็จจำนวน 1 ป้าย)	-	245,000	-	-	-	วางท่อระบาย น้ำคอนกรีต เสริมเหล็ก จำนวน 1 สาย	ลดปัญหา น้ำท่วมขัง	กองช่าง

1. ยุทธศาสตร์การพัฒนาโครงสร้างพื้นฐานและระบบสาธารณูปโภคสาธารณูปการ

แบบ ผ.02

1.1 แผนงาน อุตสาหกรรมและการโยธา

ที่	โครงการ	วัตถุประสงค์	เป้าหมาย (ผลผลิตของโครงการ)	งบประมาณ					ตัวชี้วัด (KPI)	ผลที่คาดว่าจะได้รับ	หน่วยงาน รับผิดชอบ หลัก
				2566 (บาท)	2567 (บาท)	2568 (บาท)	2569 (บาท)	2570 (บาท)			
28	โครงการ ก่อสร้างถนน คอนกรีตเสริม เหล็ก บ้านท่า แร่ หมู่ที่ 10 สาย : สองฝั่ง คลองส่งน้ำ บ้านพอสิน – บ้านพอเหมียน (สองฝั่ง)	เพื่อแก้ไข ปัญหาถนน ชำรุดและ น้ำท่วมขัง	ฝั่งทิศตะวันออก ก่อสร้างถนน คอนกรีตเสริมเหล็ก ขนาดผิวจราจร กว้าง 3 เมตร ยาว 69 เมตร หนา 0.15 เมตร ฝั่งทิศตะวันตก ก่อสร้าง ถนนคอนกรีตเสริมเหล็ก ขนาดผิว จราจรกว้าง 3 เมตร ยาว 69 เมตร หนา 0.15 เมตร หรือพื้นที่ คสล. ทั้ง โครงการไม่น้อยกว่า 414 ตาราง เมตร พร้อมป้ายโครงการ (ป้ายขณะ ดำเนินการ จำนวน 1 ป้าย, ป้าย หลังดำเนินการแล้วเสร็จ จำนวน 1 ป้าย)	-	255,000	-	-	-	ถนนคอนกรีต เสริมเหล็ก จำนวน 1 สาย	ลดปัญหาถนน ชำรุดและ น้ำท่วมขัง	กองช่าง

1. ยุทธศาสตร์การพัฒนาโครงสร้างพื้นฐานและระบบสาธารณูปโภคสาธารณูปการ

แบบ ผ.02

1.1 แผนงาน อุตสาหกรรมและการโยธา

ที่	โครงการ	วัตถุประสงค์	เป้าหมาย (ผลผลิตของโครงการ)	งบประมาณ					ตัวชี้วัด (KPI)	ผลที่คาดว่าจะได้รับ	หน่วยงาน รับผิดชอบหลัก
				2566 (บาท)	2567 (บาท)	2568 (บาท)	2569 (บาท)	2570 (บาท)			
29	โครงการก่อสร้างถนนคอนกรีตเสริมเหล็ก บ้านหนองหญ้าแพรก หมู่ที่ 11 สาย : บ้านนายวิญญู – สวนพ่อสุดใจ	เพื่อแก้ไขปัญหาดถนนชำรุดและน้ำท่วมขัง	ก่อสร้างถนนคอนกรีตเสริมเหล็ก ขนาดผิวจราจรกว้าง 3 เมตร ยาว 90 เมตร หนา 0.15 เมตร หรือพื้นที่ คสล. ทั้งโครงการไม่น้อยกว่า 270 ตารางเมตร พร้อมป้ายโครงการ (ป้ายขณะดำเนินการ จำนวน 1 ป้าย, ป้ายหลังดำเนินการแล้วเสร็จ จำนวน 1 ป้าย)	-	166,000	-	-	-	ถนนคอนกรีตเสริมเหล็ก จำนวน 1 สาย	ลดปัญหาดถนนชำรุดและน้ำท่วมขัง	กองช่าง

1. ยุทธศาสตร์การพัฒนาโครงสร้างพื้นฐานและระบบสาธารณูปโภคสาธารณูปการ

แบบ ผ.02

1.1 แผนงาน อุตสาหกรรมและการโยธา

ที่	โครงการ	วัตถุประสงค์	เป้าหมาย (ผลผลิตของโครงการ)	งบประมาณ					ตัวชี้วัด (KPI)	ผลที่คาดว่าจะได้รับ	หน่วยงาน รับผิดชอบ หลัก
				2566 (บาท)	2567 (บาท)	2568 (บาท)	2569 (บาท)	2570 (บาท)			
30	โครงการ ก่อสร้างถนน คอนกรีตเสริม เหล็ก บ้าน หนองหญ้า แพรก หมู่ที่ 11 สาย : ด้านทิศ ใต้ของ อบต. - นางางอุบล สุกุมาลัย	เพื่อแก้ไข ปัญหาถนน ชำรุดและ น้ำท่วมขัง	ก่อสร้างถนนคอนกรีตเสริมเหล็ก ขนาดผิวจราจรกว้าง 5 เมตร ยาว 102 เมตร หนา 0.15 เมตร หรือพื้นที่ คสล. ไม่น้อยกว่า 510 ตารางเมตร ลงไหล่ทางลูกรังกว้าง เฉลี่ย(ด้านเดียว) 0.50 เมตร หรือ ตามสภาพพร้อมปรับเกลี่ยเรียบ พร้อมป้ายโครงการ (ป้ายขณะ ดำเนินการ จำนวน 1 ป้าย, ป้ายหลังดำเนินการแล้วเสร็จ จำนวน 1 ป้าย)	-	334,000	-	-	-	ถนนคอนกรีต เสริมเหล็ก จำนวน 1 สาย	ลดปัญหาถนน ชำรุดและ น้ำท่วมขัง	กองช่าง

1. ยุทธศาสตร์การพัฒนาโครงสร้างพื้นฐานและระบบสาธารณูปโภคสาธารณูปการ

แบบ ผ.02

1.1 แผนงาน อุตสาหกรรมและการโยธา

ที่	โครงการ	วัตถุประสงค์	เป้าหมาย (ผลผลิตของโครงการ)	งบประมาณ					ตัวชี้วัด (KPI)	ผลที่คาดว่าจะได้รับ	หน่วยงาน รับผิดชอบ หลัก
				2566 (บาท)	2567 (บาท)	2568 (บาท)	2569 (บาท)	2570 (บาท)			
31	โครงการ ก่อสร้างร่อง ระบายน้ำ คอนกรีตเสริม เหล็ก บ้าน หนองหญ้า แพรก หมู่ที่ 13 สาย : บ้านพ่อ เสรี หล้าสีดา - หนองน้าน้อย	เพื่อแก้ไข ปัญหา น้ำท่วม	โดยการก่อสร้างร่องระบายน้ำ คสล. ขนาด 0.30 เมตร ยาว 102 เมตร ลึกเฉลี่ย 0.40 เมตร หนาข้างละ 0.10 เมตร ฝาปิด คสล. ขนาด 0.40 x 0.50 เมตร หนา 0.10 เมตร พร้อมป้ายโครงการ(ป้ายขณะ ดำเนินการจำนวน 1 ป้าย,ป้ายหลัง ดำเนินการแล้วเสร็จจำนวน 1 ป้าย)	-	250,000	-	-	-	วางท่อระบาย น้ำคอนกรีต เสริมเหล็ก จำนวน 1 สาย	ลดปัญหา น้ำท่วมขัง	กองช่าง

1. ยุทธศาสตร์การพัฒนาโครงสร้างพื้นฐานและระบบสาธารณูปโภคสาธารณูปการ

แบบ ผ.02

1.1 แผนงาน อุตสาหกรรมและการโยธา

ที่	โครงการ	วัตถุประสงค์	เป้าหมาย (ผลผลิตของโครงการ)	งบประมาณ					ตัวชี้วัด (KPI)	ผลที่คาดว่าจะได้รับ	หน่วยงาน รับผิดชอบ หลัก
				2566 (บาท)	2567 (บาท)	2568 (บาท)	2569 (บาท)	2570 (บาท)			
32	โครงการวางท่อระบายน้ำ บ้านดอนหัน หมู่ที่ 14 สาย : บ้านแม่เดือนเพ็ญ – บ้านแม่อรัญญา	เพื่อแก้ไขปัญหาน้ำท่วม	โดยการวางท่อระบายน้ำ คสล.ชนิดปากลิ้นราง (มอก.ชั้น3) ขนาด dai. 0.40 x 1.00 ม. จำนวน 1 จุด รวม 54 ท่อน บ่อพัก คสล. ขนาด 0.60 x 0.60 ม. จำนวน 6 บ่อ เทคอนกรีตหลังท่อกว้าง 0.60 เมตร หรือพื้นที่ คสล.ไม่น้อยกว่า 32.40 ตารางเมตร	-	77,000	-	-	-	วางท่อระบายน้ำคอนกรีต เสริมเหล็ก จำนวน 1 สาย	ลดปัญหาน้ำท่วมขัง	กองช่าง

1. ยุทธศาสตร์การพัฒนาโครงสร้างพื้นฐานและระบบสาธารณูปโภคสาธารณูปการ

แบบ ผ.02

1.1 แผนงาน อุตสาหกรรมและการโยธา

ที่	โครงการ	วัตถุประสงค์	เป้าหมาย (ผลผลิตของโครงการ)	งบประมาณ					ตัวชี้วัด (KPI)	ผลที่คาดว่าจะได้รับ	หน่วยงาน รับผิดชอบ หลัก
				2566 (บาท)	2567 (บาท)	2568 (บาท)	2569 (บาท)	2570 (บาท)			
33	โครงการวางท่อระบายน้ำบ้านดอนหัน หมู่ที่ 14 สาย : บ้านนาย อาคม – หอพักพ่อ ละเอียด	เพื่อแก้ไข ปัญหา น้ำท่วม	โดยการวางท่อระบายน้ำ คสล.ชนิด ปากลิ้นราง (มอก.ชั้น3) ขนาด dai. 0.60 x 1.00 ม. จำนวน 1 จุด รวม 217 ท่อน บ่อพัก คสล. ขนาด 0.80 x 0.80 ม. จำนวน 24 บ่อ เทศคอนกรีตหลังท่อ กว้าง 0.80 เมตร หรือพื้นที่ คสล. ไม่น้อยกว่า 173.60 ตารางเมตร พร้อมป้ายโครงการ(ป้ายขณะ ดำเนินการจำนวน 1 ป้าย,ป้ายหลัง ดำเนินการแล้วเสร็จจำนวน 1 ป้าย)	-	423,000	-	-	-	วางท่อระบาย น้ำคอนกรีต เสริมเหล็ก จำนวน 1 สาย	ลดปัญหา น้ำท่วมขัง	กองช่าง

1. ยุทธศาสตร์การพัฒนาโครงสร้างพื้นฐานและระบบสาธารณูปโภคสาธารณูปการ

แบบ ผ.02

1.1 แผนงาน อุตสาหกรรมและการโยธา

ที่	โครงการ	วัตถุประสงค์	เป้าหมาย (ผลผลิตของโครงการ)	งบประมาณ					ตัวชี้วัด (KPI)	ผลที่คาดว่าจะได้รับ	หน่วยงาน รับผิดชอบ หลัก
				2566 (บาท)	2567 (บาท)	2568 (บาท)	2569 (บาท)	2570 (บาท)			
34	โครงการ ก่อสร้างถนน คอนกรีตเสริม เหล็ก บ้านดอนเจริญ หมู่ที่ 15 สาย : ข้างวัด โพธิ์บัลลังค์ - ห้าแยกนาพ้อจา	เพื่อแก้ไข ปัญหาถนน ชำรุดและ น้ำท่วมขัง	ก่อสร้างถนนคอนกรีตเสริมเหล็ก ขนาดผิวจราจรกว้าง 5 เมตร ยาว 87 เมตร หนา 0.15 เมตร หรือ พื้นที่ คสล. ไม่น้อยกว่า 435 ตาราง เมตร พร้อมป้ายโครงการ (ป้ายขณะ ดำเนินการ จำนวน 1 ป้าย, ป้าย หลังดำเนินการแล้วเสร็จ จำนวน 1 ป้าย)	-	270,000	-	-	-	ถนนคอนกรีต เสริมเหล็ก จำนวน 1 สาย	ลดปัญหาถนน ชำรุดและ น้ำท่วมขัง	กองช่าง

1. ยุทธศาสตร์การพัฒนาโครงสร้างพื้นฐานและระบบสาธารณูปโภคสาธารณูปการ

แบบ ผ.02

1.1 แผนงาน อุตสาหกรรมและการโยธา

ที่	โครงการ	วัตถุประสงค์	เป้าหมาย (ผลผลิตของโครงการ)	งบประมาณ					ตัวชี้วัด (KPI)	ผลที่คาดว่าจะได้รับ	หน่วยงาน รับผิดชอบ หลัก
				2566 (บาท)	2567 (บาท)	2568 (บาท)	2569 (บาท)	2570 (บาท)			
35	โครงการวางท่อระบายน้ำบ้านดอนหัน หมู่ที่ 1 สาย : บ้านนายบุญมี เพิ่งผาลา – บ้านนายสวาท ศรีสุจารย์	เพื่อแก้ไขปัญหาน้ำท่วม	โดยการวางท่อระบายน้ำ คสล.ชนิดปากลิ้นราง (มอก.ชั้น3) ขนาด dai. 0.40 x 1.00 ม. จำนวน 1 จุด รวม 54 ท่อน บ่อพัก คสล. ขนาด 0.60 x 0.60 ม. จำนวน 6 บ่อ เทคอนกรีตหลังท่อกว้าง 0.60 เมตร หรือพื้นที่ คสล.ไม่น้อยกว่า 32.40 ตารางเมตร	-	-	77,000	-	-	วางท่อระบายน้ำคอนกรีต เสริมเหล็ก จำนวน 1 สาย	ลดปัญหาน้ำท่วมขัง	กองช่าง

1. ยุทธศาสตร์การพัฒนาโครงสร้างพื้นฐานและระบบสาธารณูปโภคสาธารณูปการ

แบบ ผ.02

1.1 แผนงาน อุตสาหกรรมและการโยธา

ที่	โครงการ	วัตถุประสงค์	เป้าหมาย (ผลผลิตของโครงการ)	งบประมาณ					ตัวชี้วัด (KPI)	ผลที่คาดว่าจะได้รับ	หน่วยงาน รับผิดชอบหลัก
				2566 (บาท)	2567 (บาท)	2568 (บาท)	2569 (บาท)	2570 (บาท)			
36	โครงการวางท่อระบายน้ำบ้านดอนหัน หมู่ที่ 1 สาย : บ้านนายประจวบ แสนสวนจิก – บ้านนายวิรัตน์ โนนแดง (สองฝั่ง) ทิศเหนือ	เพื่อแก้ไขปัญหาน้ำท่วม	วางท่อระบายน้ำ คสล.ชนิดปากลิ้นราง (มอก.ชั้น3) ขนาด dai. 0.40 x 1.00 ม. จำนวน 1 จุด รวม 63 ท่อน บ่อพัก คสล. ขนาด 0.60 x 0.60 ม. จำนวน 7 บ่อ เทคอนกรีตหลังท่อกว้าง 0.60 เมตร หรือพื้นที่ คสล.ไม่น้อยกว่า 37.80 ตารางเมตร ทิศใต้ วางท่อระบายน้ำ คสล.ชนิดปากลิ้นราง (มอก.ชั้น3) ขนาด dai. 0.40 x 1.00 ม. จำนวน 1 จุด รวม 63 ท่อน บ่อพัก คสล. ขนาด 0.60 x 0.60 ม. จำนวน 7 บ่อ เทคอนกรีตหลังท่อกว้าง 0.60 เมตร หรือพื้นที่ คสล.ไม่น้อยกว่า 37.80 ตารางเมตร พร้อมป้ายโครงการ (ป้ายขณะดำเนินการจำนวน 1 ป้าย,ป้ายหลังดำเนินการแล้วเสร็จจำนวน 1 ป้าย)	-	-	179,000	-	-	วางท่อระบายน้ำคอนกรีตเสริมเหล็ก จำนวน 1 สาย	ลดปัญหาน้ำท่วมขัง	กองช่าง

1. ยุทธศาสตร์การพัฒนาโครงสร้างพื้นฐานและระบบสาธารณูปโภคสาธารณูปการ

แบบ ผ.02

1.1 แผนงาน อุตสาหกรรมและการโยธา

ที่	โครงการ	วัตถุประสงค์	เป้าหมาย (ผลผลิตของโครงการ)	งบประมาณ					ตัวชี้วัด (KPI)	ผลที่คาดว่าจะได้รับ	หน่วยงาน รับผิดชอบ หลัก
				2566 (บาท)	2567 (บาท)	2568 (บาท)	2569 (บาท)	2570 (บาท)			
37	โครงการวางท่อระบายน้ำบ้านดอนหัน หมู่ที่ 1 สาย : บ้านนายบุญมี เพิ่งผาลา -บ้านนายสวาท ศรีสุจารย์	เพื่อแก้ไขปัญหาน้ำท่วม	โดยการวางท่อระบายน้ำ คสล.ชนิดปากลิ้นราง (มอก.ชั้น3) ขนาด dai. 0.40 x 1.00 ม. จำนวน 1 จุด รวม 49 ท่อน บ่อพัก คสล. ขนาด 0.60 x 0.60 ม. จำนวน 5 บ่อ เทคอนกรีตหลังท่อกว้าง 0.60 เมตร หรือพื้นที่ คสล.ไม่น้อยกว่า 29.40 ตารางเมตร	-	-	69,000	-	-	วางท่อระบายน้ำคอนกรีต เสริมเหล็ก จำนวน 1 สาย	ลดปัญหาน้ำท่วมขัง	กองช่าง

1. ยุทธศาสตร์การพัฒนาโครงสร้างพื้นฐานและระบบสาธารณูปโภคสาธารณูปการ

แบบ ผ.02

1.1 แผนงาน อุตสาหกรรมและการโยธา

ที่	โครงการ	วัตถุประสงค์	เป้าหมาย (ผลผลิตของโครงการ)	งบประมาณ					ตัวชี้วัด (KPI)	ผลที่คาดว่าจะได้รับ	หน่วยงาน รับผิดชอบ หลัก
				2566 (บาท)	2567 (บาท)	2568 (บาท)	2569 (บาท)	2570 (บาท)			
38	โครงการวางท่อระบายน้ำบ้านดอนหัน หมู่ที่ 1 สาย : สามแยกโรงเรียนบ้านดอนหัน - บ้านนางสมพรด่านซ้าย	เพื่อแก้ไขปัญหาน้ำท่วม	โดยการวางท่อระบายน้ำ คสล.ชนิดปากลิ้นราง (มอก.ชั้น3) ขนาด dai. 0.40 x 1.00 ม. จำนวน 1 จุด รวม 41 ท่อน บ่อพัก คสล. ขนาด 0.60 x 0.60 ม. จำนวน 4 บ่อ เทคอนกรีตหลังท่อกว้าง 0.60 เมตร หรือพื้นที่ คสล.ไม่น้อยกว่า 24.60 ตารางเมตร	-	-	57,000	-	-	วางท่อระบายน้ำคอนกรีตเสริมเหล็ก จำนวน 1 สาย	ลดปัญหาน้ำท่วมขัง	กองช่าง

1. ยุทธศาสตร์การพัฒนาโครงสร้างพื้นฐานและระบบสาธารณูปโภคสาธารณูปการ

แบบ ผ.02

1.1 แผนงาน อุตสาหกรรมและการโยธา

ที่	โครงการ	วัตถุประสงค์	เป้าหมาย (ผลผลิตของโครงการ)	งบประมาณ					ตัวชี้วัด (KPI)	ผลที่คาดว่าจะได้รับ	หน่วยงาน รับผิดชอบหลัก
				2566 (บาท)	2567 (บาท)	2568 (บาท)	2569 (บาท)	2570 (บาท)			
39	โครงการวางท่อระบายน้ำบ้านดอนหัน หมู่ที่ 1 สาย : บ้านนางกนิรี สุภัญญา -บ้านนางสมพร ด้านซ้าย	เพื่อแก้ไขปัญหาน้ำท่วม	โดยการวางท่อระบายน้ำ คสล.ชนิดปากลิ้นราง (มอก.ชั้น3) ขนาด dai. 0.40 x 1.00 ม. จำนวน 1 จุด รวม 82 ท่อน บ่อพัก คสล. ขนาด 0.60 x 0.60 ม. จำนวน 9 บ่อ เทคอนกรีตหลังท่อกว้าง 0.60 เมตร หรือพื้นที่ คสล.ไม่น้อยกว่า 49.20 ตารางเมตร พร้อมป้ายโครงการ (ป้ายขณะดำเนินการจำนวน 1 ป้าย, ป้ายหลังดำเนินการแล้วเสร็จจำนวน 1 ป้าย)	-	-	118,000	-	-	วางท่อระบายน้ำคอนกรีตเสริมเหล็ก จำนวน 1 สาย	ลดปัญหาน้ำท่วมขัง	กองช่าง

1. ยุทธศาสตร์การพัฒนาโครงสร้างพื้นฐานและระบบสาธารณูปโภคสาธารณูปการ

แบบ ผ.02

1.1 แผนงาน อุตสาหกรรมและการโยธา

ที่	โครงการ	วัตถุประสงค์	เป้าหมาย (ผลผลิตของโครงการ)	งบประมาณ					ตัวชี้วัด (KPI)	ผลที่คาดว่าจะได้รับ	หน่วยงาน รับผิดชอบหลัก
				2566 (บาท)	2567 (บาท)	2568 (บาท)	2569 (บาท)	2570 (บาท)			
40	โครงการวางท่อระบายน้ำบ้านดอนแดง หมู่ที่ 2 สาย : บ้านแม่สังวน – บ้านพ่ออุทิศ	เพื่อแก้ไขปัญหา น้ำท่วม	โดยการวางท่อระบายน้ำ คสล.ชนิดปากลิ้นราง (มอก.ชั้น3) ขนาด dai. 0.40 x 1.00 ม. จำนวน 1 จุด รวม 159 ท่อน บ่อพัก คสล. ขนาด 0.60 x 0.60 ม. จำนวน 17 บ่อ เทศคอนกรีตหลังท่อกว้าง 0.60 เมตร หรือพื้นที่ คสล.ไม่น้อยกว่า 95.40 ตารางเมตร พร้อมป้ายโครงการ (ป้ายขณะดำเนินการจำนวน 1 ป้าย, ป้ายหลังดำเนินการแล้วเสร็จจำนวน 1 ป้าย)	-	-	250,000	-	-	วางท่อระบายน้ำคอนกรีตเสริมเหล็ก จำนวน 1 สาย	ลดปัญหาน้ำท่วมขัง	กองช่าง

1. ยุทธศาสตร์การพัฒนาโครงสร้างพื้นฐานและระบบสาธารณูปโภคสาธารณูปการ

แบบ ผ.02

1.1 แผนงาน อุตสาหกรรมและการโยธา

ที่	โครงการ	วัตถุประสงค์	เป้าหมาย (ผลผลิตของโครงการ)	งบประมาณ					ตัวชี้วัด (KPI)	ผลที่คาดว่าจะได้รับ	หน่วยงาน รับผิดชอบ หลัก
				2566 (บาท)	2567 (บาท)	2568 (บาท)	2569 (บาท)	2570 (บาท)			
41	โครงการวางท่อระบายน้ำบ้านดอนแดง หมู่ที่ 2 สาย : หอพัก – บ้านแม่บุญทอง	เพื่อแก้ไขปัญหาน้ำท่วม	โดยการวางท่อระบายน้ำ คสล.ชนิดปากลิ้นราง (มอก.ชั้น3) ขนาด dai. 0.40 x 1.00 ม. จำนวน 1 จุด รวม 159 ท่อน บ่อพัก คสล. ขนาด 0.60 x 0.60 ม. จำนวน 17 บ่อ เทคอนกรีตหลังท่อกว้าง 0.60 เมตร หรือพื้นที่ คสล.ไม่น้อยกว่า 95.40 ตารางเมตร พร้อมป้ายโครงการ(ป้ายขณะดำเนินการจำนวน 1 ป้าย,ป้ายหลังดำเนินการแล้วเสร็จจำนวน 1 ป้าย)	-	-	250,000	-	-	วางท่อระบายน้ำคอนกรีตเสริมเหล็ก จำนวน 1 สาย	ลดปัญหาน้ำท่วมขัง	กองช่าง

1. ยุทธศาสตร์การพัฒนาโครงสร้างพื้นฐานและระบบสาธารณูปโภคสาธารณูปการ

แบบ ผ.02

1.1 แผนงาน อุตสาหกรรมและการโยธา

ที่	โครงการ	วัตถุประสงค์	เป้าหมาย (ผลผลิตของโครงการ)	งบประมาณ					ตัวชี้วัด (KPI)	ผลที่คาดว่าจะได้รับ	หน่วยงาน รับผิดชอบ หลัก
				2566 (บาท)	2567 (บาท)	2568 (บาท)	2569 (บาท)	2570 (บาท)			
42	โครงการ ก่อสร้าง ยกระดับถนน คอนกรีตเสริม เหล็ก บ้านโนนเขวา หมู่ที่ 3 สาย : บ้านพ่อ วิจิต กัณหา - บ้านพ่อสุนทร	เพื่อแก้ไข ปัญหาถนน ชำรุดและ น้ำท่วมขัง	ก่อสร้างยกระดับถนนคอนกรีตเสริม เหล็ก ขนาดผิวจราจรกว้าง 5 เมตร ยาว 70 เมตร หนา 0.15 เมตร หรือพื้นที่ คสล. ไม่น้อยกว่า 350 ตารางเมตร พร้อมป้ายโครงการ (ป้ายขณะดำเนินการ จำนวน 1 ป้าย, ป้ายหลังดำเนินการแล้วเสร็จ จำนวน 1 ป้าย)	-	-	215,000	-	-	ถนนคอนกรีต เสริมเหล็ก จำนวน 1 สาย	ลดปัญหาถนน ชำรุดและ น้ำท่วมขัง	กองช่าง

1. ยุทธศาสตร์การพัฒนาโครงสร้างพื้นฐานและระบบสาธารณูปโภคสาธารณูปการ

แบบ ผ.02

1.1 แผนงาน อุตสาหกรรมและการโยธา

ที่	โครงการ	วัตถุประสงค์	เป้าหมาย (ผลผลิตของโครงการ)	งบประมาณ					ตัวชี้วัด (KPI)	ผลที่คาดว่าจะได้รับ	หน่วยงาน รับผิดชอบหลัก
				2566 (บาท)	2567 (บาท)	2568 (บาท)	2569 (บาท)	2570 (บาท)			
43	โครงการวางท่อระบายน้ำบ้านโนนเขว หมู่ที่ 3 สาย : บ้านแม่ต้อย - บ้านแม่ยวนใจ (สองฝั่ง) ทิศเหนือ	เพื่อแก้ไขปัญหา น้ำท่วม	วางท่อระบายน้ำ คสล.ชนิดปากลิ้นราง (มอก.ชั้น3) ขนาด dai. 0.40 x 1.00 ม. จำนวน 1 จุด รวม 101 ท่อน บ่อพัก คสล. ขนาด 0.60 x 0.60 ม. จำนวน 10 บ่อ เทศคอนกรีตหลังท่อกว้าง 0.60 เมตร หรือพื้นที่ คสล.ไม่น้อยกว่า 60.60 ตารางเมตร ทิศใต้ วางท่อระบายน้ำ คสล.ชนิดปากลิ้นราง (มอก.ชั้น3) ขนาด dai. 0.40 x 1.00 ม. จำนวน 1 จุด รวม 101 ท่อน บ่อพัก คสล. ขนาด 0.60 x 0.60 ม. จำนวน 10 บ่อ เทศคอนกรีตหลังท่อกว้าง 0.60 เมตร หรือพื้นที่ คสล.ไม่น้อยกว่า 60.60 ตารางเมตรพร้อมป้ายโครงการ(ป้ายขณะดำเนินการจำนวน 1 ป้าย,ป้ายหลังดำเนินการแล้วเสร็จจำนวน 1 ป้าย)	-	-	285,000	-	-	วางท่อระบายน้ำคอนกรีตเสริมเหล็ก จำนวน 1 สาย	ลดปัญหา น้ำท่วมขัง	กองช่าง

1. ยุทธศาสตร์การพัฒนาโครงสร้างพื้นฐานและระบบสาธารณูปโภคสาธารณูปการ

แบบ ผ.02

1.1 แผนงาน อุตสาหกรรมและการโยธา

ที่	โครงการ	วัตถุประสงค์	เป้าหมาย (ผลผลิตของโครงการ)	งบประมาณ					ตัวชี้วัด (KPI)	ผลที่คาดว่าจะได้รับ	หน่วยงาน รับผิดชอบ หลัก
				2566 (บาท)	2567 (บาท)	2568 (บาท)	2569 (บาท)	2570 (บาท)			
44	โครงการก่อสร้างถนนคอนกรีตเสริมเหล็ก บ้านเหล่านกชุม หมู่ที่ 4 สาย : หนอง คล้าย (เชื่อมต่อโครงการเดิม)	เพื่อแก้ไขปัญหาถนนชำรุดและน้ำท่วมขัง	โดยการก่อสร้างถนนคอนกรีตเสริมเหล็ก ขนาดผิวจราจรกว้าง 4 เมตร ยาว 101 เมตร หนา 0.15 เมตร หรือพื้นที่ คสล. ไม่น้อยกว่า 404 ตารางเมตร พร้อมป้ายโครงการ (ป้ายขณะดำเนินการ จำนวน 1 ป้าย, ป้ายหลังดำเนินการแล้วเสร็จ จำนวน 1 ป้าย)	-	-	250,000	-	-	ถนนคอนกรีตเสริมเหล็ก จำนวน 1 สาย	ลดปัญหาถนนชำรุดและน้ำท่วมขัง	กองช่าง

1. ยุทธศาสตร์การพัฒนาโครงสร้างพื้นฐานและระบบสาธารณูปโภคสาธารณูปการ

แบบ ผ.02

1.1 แผนงาน อุตสาหกรรมและการโยธา

ที่	โครงการ	วัตถุประสงค์	เป้าหมาย (ผลผลิตของโครงการ)	งบประมาณ					ตัวชี้วัด (KPI)	ผลที่คาดว่าจะได้รับ	หน่วยงาน รับผิดชอบหลัก
				2566 (บาท)	2567 (บาท)	2568 (บาท)	2569 (บาท)	2570 (บาท)			
45	โครงการก่อสร้างร่องระบายน้ำคอนกรีตเสริมเหล็ก บ้านหนองหญ้าแพรก หมู่ที่ 5 สาย : บ้านพ่อทองน้อม - ถนน 208 (สองฝั่ง)	เพื่อแก้ไขปัญหาน้ำท่วม	โดยการก่อสร้างร่องระบายน้ำ คสล. ฝั่งทิศตะวันออก ขนาด 0.30 เมตร ยาว 102 เมตร ลึกเฉลี่ย 0.40 เมตร หนาข้างละ 0.10 เมตร ฝาปิด คสล. ขนาด 0.40 x 0.50 เมตร หนา 0.10 เมตร ฝั่งทิศตะวันตก ขนาด 0.30 เมตร ยาว 102 เมตร ลึกเฉลี่ย 0.40 เมตร หนาข้างละ 0.10 เมตร ฝาปิด คสล. ขนาด 0.40 x 0.50 เมตร หนา 0.10 เมตร พร้อมป้ายโครงการ (ป้ายขณะดำเนินการจำนวน 1 ป้าย, ป้ายหลังดำเนินการแล้วเสร็จจำนวน 1 ป้าย)	-	-	499,000	-	-	วางท่อระบายน้ำคอนกรีตเสริมเหล็ก จำนวน 1 สาย	ลดปัญหาน้ำท่วมขัง	กองช่าง

1. ยุทธศาสตร์การพัฒนาโครงสร้างพื้นฐานและระบบสาธารณูปโภคสาธารณูปการ

แบบ ผ.02

1.1 แผนงาน อุตสาหกรรมและการโยธา

ที่	โครงการ	วัตถุประสงค์	เป้าหมาย (ผลผลิตของโครงการ)	งบประมาณ					ตัวชี้วัด (KPI)	ผลที่คาดว่าจะได้รับ	หน่วยงาน รับผิดชอบ หลัก
				2566 (บาท)	2567 (บาท)	2568 (บาท)	2569 (บาท)	2570 (บาท)			
46	โครงการ ก่อสร้างถนน คอนกรีตเสริม เหล็ก บ้าน ดอนน้อย หมู่ ที่ 6 สาย : ดอนน้อย - ดอนบม	เพื่อแก้ไข ปัญหาถนน ชำรุดและ น้ำท่วมขัง	โดยการก่อสร้างถนนคอนกรีตเสริม เหล็ก ขนาดผิวจราจรกว้าง 5 เมตร ยาว 160 เมตร หนา 0.15 เมตร หรือพื้นที่ คสล. ไม่น้อยกว่า 800 ตารางเมตร ลงไหล่ทางลูกรังกว้าง เฉลี่ยข้างละ 0.50 เมตร หรือตาม สภาพพร้อมปรับเกลี่ยเรียบ พร้อมป้าย โครงการ (ป้ายขณะดำเนินการ จำนวน 1 ป้าย, ป้ายหลังดำเนินการ แล้วเสร็จ จำนวน 1 ป้าย)	-	-	498,000	-	-	ถนนคอนกรีต เสริมเหล็ก จำนวน 1 สาย	ลดปัญหาถนน ชำรุดและ น้ำท่วมขัง	กองช่าง

1. ยุทธศาสตร์การพัฒนาโครงสร้างพื้นฐานและระบบสาธารณูปโภคสาธารณูปการ
 1.1 แผนงาน อุตสาหกรรมและการโยธา

แบบ ผ.02

ที่	โครงการ	วัตถุประสงค์	เป้าหมาย (ผลผลิตของโครงการ)	งบประมาณ					ตัวชี้วัด (KPI)	ผลที่คาดว่าจะได้รับ	หน่วยงาน รับผิดชอบ หลัก
				2566 (บาท)	2567 (บาท)	2568 (บาท)	2569 (บาท)	2570 (บาท)			
47	โครงการ ก่อสร้างร่อง ระบายน้ำ คอนกรีตเสริม เหล็ก บ้านโนน ตุ่น หมู่ที่ 7 สาย : บ้านนาย หนุ่ย สีละออง - นายทองแดง สาระนั้นัน	เพื่อแก้ไข ปัญหา น้ำท่วม	โดยการก่อสร้างร่องระบายน้ำ คสล. ขนาด 0.30 เมตร ยาว 90 เมตร ลึกเฉลี่ย 0.40 เมตร หนาข้างละ 0.10 เมตร ฝาปิด คสล. ขนาด 0.40 x 0.50 เมตร หนา 0.10 เมตร พร้อมป้ายโครงการ(ป้ายขณะ ดำเนินการจำนวน 1 ป้าย,ป้ายหลัง ดำเนินการแล้วเสร็จจำนวน 1 ป้าย)	-	-	245,000	-	-	วางท่อระบาย น้ำคอนกรีต เสริมเหล็ก จำนวน 1 สาย	ลดปัญหา น้ำท่วมขัง	กองช่าง

1. ยุทธศาสตร์การพัฒนาโครงสร้างพื้นฐานและระบบสาธารณูปโภคสาธารณูปการ

แบบ ผ.02

1.1 แผนงาน อุตสาหกรรมและการโยธา

ที่	โครงการ	วัตถุประสงค์	เป้าหมาย (ผลผลิตของโครงการ)	งบประมาณ					ตัวชี้วัด (KPI)	ผลที่คาดว่าจะได้รับ	หน่วยงาน รับผิดชอบหลัก
				2566 (บาท)	2567 (บาท)	2568 (บาท)	2569 (บาท)	2570 (บาท)			
48	โครงการก่อสร้างร่องระบายน้ำคอนกรีตเสริมเหล็ก บ้านโนนตุ่น หมู่ที่ 7 สาย : บ้านนายบุญรอด ตันภักดี - บ้านนายวิจิตร ยาสิงห์ทอง	เพื่อแก้ไขปัญหาน้ำท่วม	โดยการก่อสร้างร่องระบายน้ำ คสล. ขนาด 0.30 เมตร ยาว 104 เมตร ลีกละ 0.40 เมตร หนาข้างละ 0.10 เมตร ฝาปิด คสล. ขนาด 0.40 x 0.50 เมตร หนา 0.10 เมตร พร้อมป้ายโครงการ(ป้ายขณะดำเนินการจำนวน 1 ป้าย,ป้ายหลังดำเนินการแล้วเสร็จจำนวน 1 ป้าย)	-	-	255,000	-	-	วางท่อระบายน้ำคอนกรีตเสริมเหล็ก จำนวน 1 สาย	ลดปัญหาน้ำท่วมขัง	กองช่าง

1. ยุทธศาสตร์การพัฒนาโครงสร้างพื้นฐานและระบบสาธารณูปโภคสาธารณูปการ

แบบ ผ.02

1.1 แผนงาน อุตสาหกรรมและการโยธา

ที่	โครงการ	วัตถุประสงค์	เป้าหมาย (ผลผลิตของโครงการ)	งบประมาณ					ตัวชี้วัด (KPI)	ผลที่คาดว่าจะได้รับ	หน่วยงาน รับผิดชอบหลัก
				2566 (บาท)	2567 (บาท)	2568 (บาท)	2569 (บาท)	2570 (บาท)			
49	โครงการก่อสร้างร่องระบายน้ำคอนกรีตเสริมเหล็ก บ้านสว่างมรรคา หมู่ที่ 8 สาย : ข้างเขียงเนื้อฝั่งตะวันตก (บ้านพ่อสังคมสร้อยหิน - ถนน 208)	เพื่อแก้ไขปัญหา น้ำท่วม	โดยการก่อสร้างร่องระบายน้ำ คสล. ขนาด 0.30 เมตร ยาว 150 เมตร ลีกละเอียด 0.40 เมตร หนาข้างละ 0.10 เมตร ฝาปิด คสล. ขนาด 0.40 x 0.50 เมตร หนา 0.10 เมตร พร้อมป้ายโครงการ(ป้ายขณะดำเนินการจำนวน 1 ป้าย,ป้ายหลังดำเนินการแล้วเสร็จจำนวน 1 ป้าย)	-	-	367,500	-	-	วางท่อระบายน้ำคอนกรีตเสริมเหล็กจำนวน 1 สาย	ลดปัญหาน้ำท่วมขัง	กองช่าง

1. ยุทธศาสตร์การพัฒนาโครงสร้างพื้นฐานและระบบสาธารณูปโภคสาธารณูปการ

แบบ ผ.02

1.1 แผนงาน อุตสาหกรรมและการโยธา

ที่	โครงการ	วัตถุประสงค์	เป้าหมาย (ผลผลิตของโครงการ)	งบประมาณ					ตัวชี้วัด (KPI)	ผลที่คาดว่าจะได้รับ	หน่วยงาน รับผิดชอบ หลัก
				2566 (บาท)	2567 (บาท)	2568 (บาท)	2569 (บาท)	2570 (บาท)			
50	โครงการ ปรับปรุงถนนลง หินคลุก บ้าน สว่างมรรคา หมู่ที่ 8 สายทางที่ 1 : นาแม่สุวรรณ ศิริมณี - นานาย โอกาส ด่านซ้าย สายทางที่ 2 : ชอยเชียงเนื้อ - หนองทุ่งมนต์	เพื่อพัฒนา เส้นทางการ คมนาคม และการ ขนส่งภายใน ท้องถิ่น	โดยการลงหินคลุกเป็นบางช่วง หรือ ปริมาณหินคลุกไม่น้อยกว่า 160 ลูกบาศก์เมตร พร้อมป้ายโครงการ (ป้ายขณะดำเนินการจำนวน 1 ป้าย, ป้ายหลังดำเนินการแล้วเสร็จ จำนวน 1 ป้าย)	-	-	112,000	-	-	ร้อยละของ ถนนท้องถิ่นที่ พัฒนาเพิ่มขึ้น	ประชาชนได้รับ ความสะดวกใน การเดินทางและ การขนส่ง	กองช่าง

1. ยุทธศาสตร์การพัฒนาโครงสร้างพื้นฐานและระบบสาธารณูปโภคสาธารณูปการ

แบบ ผ.02

1.1 แผนงาน อุตสาหกรรมและการโยธา

ที่	โครงการ	วัตถุประสงค์	เป้าหมาย (ผลผลิตของโครงการ)	งบประมาณ					ตัวชี้วัด (KPI)	ผลที่คาดว่าจะได้รับ	หน่วยงาน รับผิดชอบ หลัก
				2566 (บาท)	2567 (บาท)	2568 (บาท)	2569 (บาท)	2570 (บาท)			
51	โครงการ ก่อสร้างถนน คอนกรีตเสริม เหล็ก บ้านหลุบหญ้า คา หมู่ที่ 9 สาย : บ้านหลุบ หญ้าคา - บ้านวังโพน	เพื่อแก้ไข ปัญหาถนน ชำรุดและ น้ำท่วมขัง	ก่อสร้างถนนคอนกรีตเสริมเหล็ก ขนาดผิวจราจรกว้าง 5 เมตร ยาว 163 เมตร หนา 0.15 เมตร หรือพื้นที่ คสล. ไม่น้อยกว่า 815 ตารางเมตร พร้อมป้ายโครงการ (ป้ายขณะดำเนินการ จำนวน 1 ป้าย, ป้ายหลังดำเนินการ แล้วเสร็จ จำนวน 1 ป้าย)	-	-	498,000	-	-	ถนนคอนกรีต เสริมเหล็ก จำนวน 1 สาย	ลดปัญหาถนน ชำรุดและ น้ำท่วมขัง	กองช่าง

1. ยุทธศาสตร์การพัฒนาโครงสร้างพื้นฐานและระบบสาธารณูปโภคสาธารณูปการ

แบบ ผ.02

1.1 แผนงาน อุตสาหกรรมและการโยธา

ที่	โครงการ	วัตถุประสงค์	เป้าหมาย (ผลผลิตของโครงการ)	งบประมาณ					ตัวชี้วัด (KPI)	ผลที่คาดว่าจะได้รับ	หน่วยงาน รับผิดชอบ หลัก
				2566 (บาท)	2567 (บาท)	2568 (บาท)	2569 (บาท)	2570 (บาท)			
52	โครงการ ก่อสร้างถนน คอนกรีตเสริม เหล็ก บ้านท่าแร่ หมู่ที่ 10 สาย : ฟาร์มไก่ พ้อผืน - ถนนโนนตุ่น	เพื่อแก้ไข ปัญหาถนน ชำรุดและ น้ำท่วมขัง	โดยการก่อสร้างถนนคอนกรีตเสริม เหล็ก ขนาดผิวจราจรกว้าง 5 เมตร ยาว 163 เมตร หนา 0.15 เมตร หรือพื้นที่ คสล. ไม่น้อยกว่า 815 ตารางเมตร พร้อมป้ายโครงการ (ป้ายขณะดำเนินการ จำนวน 1 ป้าย, ป้ายหลังดำเนินการ แล้วเสร็จ จำนวน 1 ป้าย)	-	-	498,000	-	-	ถนนคอนกรีต เสริมเหล็ก จำนวน 1 สาย	ลดปัญหาถนน ชำรุดและ น้ำท่วมขัง	กองช่าง

1. ยุทธศาสตร์การพัฒนาโครงสร้างพื้นฐานและระบบสาธารณูปโภคสาธารณูปการ

แบบ ผ.02

1.1 แผนงาน อุตสาหกรรมและการโยธา

ที่	โครงการ	วัตถุประสงค์	เป้าหมาย (ผลผลิตของโครงการ)	งบประมาณ					ตัวชี้วัด (KPI)	ผลที่คาดว่าจะได้รับ	หน่วยงาน รับผิดชอบ หลัก
				2566 (บาท)	2567 (บาท)	2568 (บาท)	2569 (บาท)	2570 (บาท)			
53	โครงการ ก่อสร้างถนน คอนกรีตเสริม เหล็ก บ้านหนองหญ้า แพรก หมู่ที่ 11 สาย : ด้านทิศ ใต้ของ อบต. - นางนงอุบล สุกุมาลัย (เชื่อมต่อ โครงการเดิม)	เพื่อแก้ไข ปัญหาถนน ชำรุดและ น้ำท่วมขัง	ก่อสร้างถนนคอนกรีตเสริมเหล็ก ขนาดผิวจราจรกว้าง 5 เมตร ยาว 160 เมตร หนา 0.15 เมตร หรือพื้นที่ คสล. ไม่น้อยกว่า 800 ตารางเมตร ลงไหล่ทางลูกรังกว้าง เฉลี่ยข้างละ 0.50 เมตร หรือตาม สภาพพร้อมปรับเกลี่ยเรียบ พร้อมป้าย โครงการ (ป้ายขณะดำเนินการ จำนวน 1 ป้าย, ป้ายหลังดำเนินการ แล้วเสร็จ จำนวน 1 ป้าย)	-	-	498,000	-	-	ถนนคอนกรีต เสริมเหล็ก จำนวน 1 สาย	ลดปัญหาถนน ชำรุดและ น้ำท่วมขัง	กองช่าง

1. ยุทธศาสตร์การพัฒนาโครงสร้างพื้นฐานและระบบสาธารณูปโภคสาธารณูปการ

แบบ ผ.02

1.1 แผนงาน อุตสาหกรรมและการโยธา

ที่	โครงการ	วัตถุประสงค์	เป้าหมาย (ผลผลิตของโครงการ)	งบประมาณ					ตัวชี้วัด (KPI)	ผลที่คาดว่าจะได้รับ	หน่วยงาน รับผิดชอบหลัก
				2566 (บาท)	2567 (บาท)	2568 (บาท)	2569 (บาท)	2570 (บาท)			
54	โครงการวางท่อระบายน้ำ บ้านเหล่าพัฒนา หมู่ที่ 12 สาย : บ้านพ่อสุระชัย วันน้อย - คลองส่งน้ำ	เพื่อแก้ไขปัญหาน้ำท่วม	โดยการวางท่อระบายน้ำ คสล.ชนิดปากลิ้นราง (มอก.ชั้น3) ขนาด dai. 0.40 x 1.00 ม. จำนวน 1 จุด รวม 149 ท่อน บ่อพัก คสล. ขนาด 0.60 x 0.60 ม. จำนวน 16 บ่อ เทคอนกรีตหลังท่อ กว้าง 0.60 เมตร หรือพื้นที่ คสล.ไม่น้อยกว่า 89.40 ตารางเมตร พร้อมป้ายโครงการ(ป้ายขณะดำเนินการ จำนวน 1 ป้าย,ป้ายหลังดำเนินการแล้วเสร็จ จำนวน 1 ป้าย)	-	-	211,000	-	-	วางท่อระบายน้ำคอนกรีต เสริมเหล็ก จำนวน 1 สาย	ลดปัญหาน้ำท่วมขัง	กองช่าง

1. ยุทธศาสตร์การพัฒนาโครงสร้างพื้นฐานและระบบสาธารณูปโภคสาธารณูปการ

แบบ ผ.02

1.1 แผนงาน อุตสาหกรรมและการโยธา

ที่	โครงการ	วัตถุประสงค์	เป้าหมาย (ผลผลิตของโครงการ)	งบประมาณ					ตัวชี้วัด (KPI)	ผลที่คาดว่าจะได้รับ	หน่วยงาน รับผิดชอบ หลัก
				2566 (บาท)	2567 (บาท)	2568 (บาท)	2569 (บาท)	2570 (บาท)			
55	โครงการ ก่อสร้างถนน คอนกรีตเสริม เหล็ก บ้านเหล่าพัฒนา หมู่ที่ 12 สาย : บ้านแม่ พวงผกา – บ้านแม่สุบิน	เพื่อแก้ไข ปัญหาถนน ชำรุดและ น้ำท่วมขัง	ก่อสร้างถนนคอนกรีตเสริมเหล็ก ขนาดผิวจราจรกว้าง 3 เมตร ยาว 40 เมตร หนา 0.15 เมตร หรือพื้นที่ คสล. ทั้งโครงการไม่น้อย กว่า 120 ตารางเมตร	-	-	73,000	-	-	ถนนคอนกรีต เสริมเหล็ก จำนวน 1 สาย	ลดปัญหาถนน ชำรุดและ น้ำท่วมขัง	กองช่าง

1. ยุทธศาสตร์การพัฒนาโครงสร้างพื้นฐานและระบบสาธารณูปโภคสาธารณูปการ

แบบ ผ.02

1.1 แผนงาน อุตสาหกรรมและการโยธา

ที่	โครงการ	วัตถุประสงค์	เป้าหมาย (ผลผลิตของโครงการ)	งบประมาณ					ตัวชี้วัด (KPI)	ผลที่คาดว่าจะได้รับ	หน่วยงาน รับผิดชอบ หลัก
				2566 (บาท)	2567 (บาท)	2568 (บาท)	2569 (บาท)	2570 (บาท)			
56	โครงการ ก่อสร้าง ยกระดับถนน คอนกรีตเสริม เหล็ก บ้าน เหล่าพัฒนา หมู่ที่ 12 สาย : บ้านแม่ตีม - บ้านแม่องค์ ศรีวิชา	เพื่อแก้ไข ปัญหาถนน ชำรุดและ น้ำท่วมขัง	ก่อสร้างยกระดับถนนคอนกรีตเสริม เหล็ก ขนาดผิวจราจรกว้าง 4 เมตร ยาว 87 เมตร หนา 0.15 เมตร หรือพื้นที่ คสล. ไม่น้อยกว่า 348 ตารางเมตร พร้อมป้ายโครงการ (ป้ายขณะดำเนินการ จำนวน 1 ป้าย, ป้ายหลังดำเนินการ แล้วเสร็จ จำนวน 1 ป้าย)	-	-	216,000	-	-	ยกระดับถนน คอนกรีตเสริม เหล็ก จำนวน 1 สาย	ลดปัญหาถนน ชำรุดและ น้ำท่วมขัง	กองช่าง

1. ยุทธศาสตร์การพัฒนาโครงสร้างพื้นฐานและระบบสาธารณูปโภคสาธารณูปการ

แบบ ผ.02

1.1 แผนงาน อุตสาหกรรมและการโยธา

ที่	โครงการ	วัตถุประสงค์	เป้าหมาย (ผลผลิตของโครงการ)	งบประมาณ					ตัวชี้วัด (KPI)	ผลที่คาดว่าจะได้รับ	หน่วยงาน รับผิดชอบหลัก
				2566 (บาท)	2567 (บาท)	2568 (บาท)	2569 (บาท)	2570 (บาท)			
57	โครงการก่อสร้างถนนคอนกรีตเสริมเหล็ก บ้านหนองหญ้าแพรก หมู่ที่ 13 สาย : รอบหนองน้าน้อยด้านทิศใต้	เพื่อแก้ไขปัญหาถนนชำรุดและน้ำท่วมขัง	โดยการก่อสร้างถนนคอนกรีตเสริมเหล็ก ขนาดผิวจราจรกว้าง 5 เมตร ยาว 112 เมตร หนา 0.15 เมตร หรือพื้นที่ คสล. ไม่น้อยกว่า 560 ตารางเมตร ลงไหล่ทางลูกรังกว้าง เฉลี่ยข้างละ 0.50 เมตร หรือตามสภาพพร้อมปรับเกลี่ยเรียบ พร้อมป้ายโครงการ (ป้ายขณะดำเนินการ จำนวน 1 ป้าย, ป้ายหลังดำเนินการแล้วเสร็จ จำนวน 1 ป้าย)	-	-	350,000	-	-	ถนนคอนกรีตเสริมเหล็ก จำนวน 1 สาย	ลดปัญหาถนนชำรุดและน้ำท่วมขัง	กองช่าง

1. ยุทธศาสตร์การพัฒนาโครงสร้างพื้นฐานและระบบสาธารณูปโภคสาธารณูปการ

แบบ ผ.02

1.1 แผนงาน อุตสาหกรรมและการโยธา

ที่	โครงการ	วัตถุประสงค์	เป้าหมาย (ผลผลิตของโครงการ)	งบประมาณ					ตัวชี้วัด (KPI)	ผลที่คาดว่าจะได้รับ	หน่วยงาน รับผิดชอบ หลัก
				2566 (บาท)	2567 (บาท)	2568 (บาท)	2569 (บาท)	2570 (บาท)			
58	โครงการวางท่อระบายน้ำบ้านดอนหัน หมู่ที่ 14 สาย : ซ่าง รพ.สต.ดอนหัน – ศูนย์สาธิต	เพื่อแก้ไขปัญหาน้ำท่วม	โดยการวางท่อระบายน้ำ คสล.ชนิดปากลิ้นราง (มอก.ชั้น3) ขนาด dai. 0.60 x 1.00 ม. จำนวน 1 จุด รวม 86 ท่อน บ่อพัก คสล. ขนาด 0.80 x 0.80 ม. จำนวน 9 บ่อ เทคอนกรีตหลังท่อกว้าง 0.80 เมตร หรือพื้นที่ คสล.ไม่น้อยกว่า 68.80 ตารางเมตร พร้อมป้ายโครงการ(ป้ายขณะดำเนินการจำนวน 1 ป้าย, ป้ายหลังดำเนินการแล้วเสร็จจำนวน 1 ป้าย)	-	-	184,000	-	-	วางท่อระบายน้ำคอนกรีต เสริมเหล็ก จำนวน 1 สาย	ลดปัญหาน้ำท่วมขัง	กองช่าง

1. ยุทธศาสตร์การพัฒนาโครงสร้างพื้นฐานและระบบสาธารณูปโภคสาธารณูปการ

แบบ ผ.02

1.1 แผนงาน อุตสาหกรรมและการโยธา

ที่	โครงการ	วัตถุประสงค์	เป้าหมาย (ผลผลิตของโครงการ)	งบประมาณ					ตัวชี้วัด (KPI)	ผลที่คาดว่าจะได้รับ	หน่วยงาน รับผิดชอบหลัก
				2566 (บาท)	2567 (บาท)	2568 (บาท)	2569 (บาท)	2570 (บาท)			
59	โครงการวางท่อระบายน้ำบ้านดอนหัน หมู่ที่ 14 สาย : บ้านพ่อปอน ศิริแก้วเลิศ – บ้านพ่อสุขุม	เพื่อแก้ไขปัญหาน้ำท่วม	โดยการวางท่อระบายน้ำ คสล.ชนิดปากลิ้นราง (มอก.ชั้น3) ขนาด dai. 0.60 x 1.00 ม. จำนวน 1 จุด รวม 180 ท่อน บ่อพัก คสล. ขนาด 0.80 x 0.80 ม. จำนวน 20 บ่อ เทคอนกรีตหลังท่อกว้าง 0.80 เมตร หรือพื้นที่ คสล.ไม่น้อยกว่า 144 ตารางเมตร พร้อมป้ายโครงการ (ป้ายขณะดำเนินการจำนวน 1 ป้าย, ป้ายหลังดำเนินการแล้วเสร็จจำนวน 1 ป้าย)	-	-	389,000	-	-	วางท่อระบายน้ำคอนกรีตเสริมเหล็กจำนวน 1 สาย	ลดปัญหาน้ำท่วมขัง	กองช่าง

1. ยุทธศาสตร์การพัฒนาโครงสร้างพื้นฐานและระบบสาธารณูปโภคสาธารณูปการ

แบบ ผ.02

1.1 แผนงาน อุตสาหกรรมและการโยธา

ที่	โครงการ	วัตถุประสงค์	เป้าหมาย (ผลผลิตของโครงการ)	งบประมาณ					ตัวชี้วัด (KPI)	ผลที่คาดว่าจะได้รับ	หน่วยงาน รับผิดชอบ หลัก
				2566 (บาท)	2567 (บาท)	2568 (บาท)	2569 (บาท)	2570 (บาท)			
60	โครงการก่อสร้างถนนคอนกรีตเสริมเหล็ก บ้านดอนเจริญ หมู่ที่ 15 สาย : ห้าแยกนาโพธิ์ประชา – เหล่านกชุม	เพื่อแก้ไขปัญหาถนนชำรุดและน้ำท่วมขัง	โดยการก่อสร้างถนนคอนกรีตเสริมเหล็ก ขนาดผิวจราจรกว้าง 5 เมตร ยาว 160 เมตร หนา 0.15 เมตร หรือพื้นที่ คสล. ไม่น้อยกว่า 800 ตารางเมตร ลงไหล่ทางลูกรังกว้าง เฉลี่ยข้างละ 0.50 เมตร หรือตามสภาพพร้อมปรับเกลี่ยเรียบ พร้อมป้ายโครงการ (ป้ายขณะดำเนินการ จำนวน 1 ป้าย, ป้ายหลังดำเนินการแล้วเสร็จ จำนวน 1 ป้าย)	-	-	498,000	-	-	ถนนคอนกรีตเสริมเหล็ก จำนวน 1 สาย	ลดปัญหาถนนชำรุดและน้ำท่วมขัง	กองช่าง

1. ยุทธศาสตร์การพัฒนาโครงสร้างพื้นฐานและระบบสาธารณูปโภคสาธารณูปการ

แบบ ผ.02

1.1 แผนงาน อุตสาหกรรมและการโยธา

ที่	โครงการ	วัตถุประสงค์	เป้าหมาย (ผลผลิตของโครงการ)	งบประมาณ					ตัวชี้วัด (KPI)	ผลที่คาดว่าจะได้รับ	หน่วยงาน รับผิดชอบหลัก
				2566 (บาท)	2567 (บาท)	2568 (บาท)	2569 (บาท)	2570 (บาท)			
61	โครงการวางท่อระบายน้ำบ้านดอนหัน หมู่ที่ 1 สาย : บ้านนางกินรี สุภัญญา – บ้านนางสมพร ด้านซ้าย (เชื่อมต่อโครงการเดิม)	เพื่อแก้ไขปัญหาน้ำท่วม	โดยการวางท่อระบายน้ำ คสล.ชนิดปากลิ้นราง (มอก.ชั้น3) ขนาด dai. 0.40 x 1.00 ม. จำนวน 1 จุด รวม 90 ท่อน บ่อพัก คสล. ขนาด 0.60 x 0.60 ม. จำนวน 10 บ่อ เทคอนกรีตหลังท่อกว้าง 0.60 เมตร หรือพื้นที่ คสล.ไม่น้อยกว่า 54 ตารางเมตร พร้อมป้ายโครงการ (ป้ายขณะดำเนินการจำนวน 1 ป้าย, ป้ายหลังดำเนินการแล้วเสร็จจำนวน 1 ป้าย)	-	-	-	128,000	-	วางท่อระบายน้ำคอนกรีต เสริมเหล็ก จำนวน 1 สาย	ลดปัญหาน้ำท่วมขัง	กองช่าง

1. ยุทธศาสตร์การพัฒนาโครงสร้างพื้นฐานและระบบสาธารณูปโภคสาธารณูปการ

แบบ ผ.02

1.1 แผนงาน อุตสาหกรรมและการโยธา

ที่	โครงการ	วัตถุประสงค์	เป้าหมาย (ผลผลิตของโครงการ)	งบประมาณ					ตัวชี้วัด (KPI)	ผลที่คาดว่าจะได้รับ	หน่วยงาน รับผิดชอบ หลัก
				2566 (บาท)	2567 (บาท)	2568 (บาท)	2569 (บาท)	2570 (บาท)			
62	โครงการก่อสร้างถนนคอนกรีตเสริมเหล็ก บ้านดอนหัน หมู่ที่ 1 สาย : หลังโรงเรียนดอนหัน วิทยาลัยสาร	เพื่อแก้ไขปัญหาถนนชำรุดและน้ำท่วมขัง	โดยการก่อสร้างถนนคอนกรีตเสริมเหล็ก ขนาดผิวจราจรกว้าง 4 เมตร ยาว 104 เมตร หนา 0.15 เมตร หรือพื้นที่ คสล. ไม่น้อยกว่า 416 ตารางเมตร พร้อมป้ายโครงการ (ป้ายขณะดำเนินการ จำนวน 1 ป้าย, ป้ายหลังดำเนินการแล้วเสร็จ จำนวน 1 ป้าย)	-	-	-	257,000	-	ถนนคอนกรีตเสริมเหล็ก จำนวน 1 สาย	ลดปัญหาถนนชำรุดและน้ำท่วมขัง	กองช่าง

1. ยุทธศาสตร์การพัฒนาโครงสร้างพื้นฐานและระบบสาธารณูปโภคสาธารณูปการ

แบบ ผ.02

1.1 แผนงาน อุตสาหกรรมและการโยธา

ที่	โครงการ	วัตถุประสงค์	เป้าหมาย (ผลผลิตของโครงการ)	งบประมาณ					ตัวชี้วัด (KPI)	ผลที่คาดว่าจะได้รับ	หน่วยงาน รับผิดชอบ หลัก
				2566 (บาท)	2567 (บาท)	2568 (บาท)	2569 (บาท)	2570 (บาท)			
63	โครงการ ก่อสร้างถนน คอนกรีตเสริม เหล็ก บ้านดอนหัน หมู่ที่ 1 สาย : หลังวัด นวลจันทร์ (รอบหนองแก)	เพื่อแก้ไข ปัญหาถนน ชำรุดและ น้ำท่วมขัง	โดยการก่อสร้างถนนคอนกรีตเสริม เหล็ก ขนาดผิวจราจรกว้าง 5 เมตร ยาว 37 เมตร หนา 0.15 เมตร หรือพื้นที่ คสล. ไม่น้อยกว่า 185 ตารางเมตร พร้อมป้ายโครงการ (ป้ายขณะดำเนินการ จำนวน 1 ป้าย, ป้ายหลังดำเนินการ แล้วเสร็จ จำนวน 1 ป้าย)	-	-	-	115,000	-	ถนนคอนกรีต เสริมเหล็ก จำนวน 1 สาย	ลดปัญหาถนน ชำรุดและ น้ำท่วมขัง	กองช่าง

1. ยุทธศาสตร์การพัฒนาโครงสร้างพื้นฐานและระบบสาธารณูปโภคสาธารณูปการ

แบบ ผ.02

1.1 แผนงาน อุตสาหกรรมและการโยธา

ที่	โครงการ	วัตถุประสงค์	เป้าหมาย (ผลผลิตของโครงการ)	งบประมาณ					ตัวชี้วัด (KPI)	ผลที่คาดว่าจะได้รับ	หน่วยงาน รับผิดชอบ หลัก
				2566 (บาท)	2567 (บาท)	2568 (บาท)	2569 (บาท)	2570 (บาท)			
64	โครงการก่อสร้างถนนคอนกรีตเสริมเหล็ก บ้านดอนแดง หมู่ที่ 2 สาย : หมู่บ้าน ซีพี -หนองอ้อ	เพื่อแก้ไขปัญหาถนนชำรุดและน้ำท่วมขัง	โดยการก่อสร้างถนนคอนกรีตเสริมเหล็ก ขนาดผิวจราจรกว้าง 5 เมตร ยาว 160 เมตร หนา 0.15 เมตร หรือพื้นที่ คสล. ไม่น้อยกว่า 800 ตารางเมตร ลงไหล่ทางลูกรังกว้าง เฉลี่ยข้างละ 0.50 เมตร หรือตามสภาพพร้อมปรับเกลี่ยเรียบ พร้อมป้ายโครงการ (ป้ายขณะดำเนินการ จำนวน 1 ป้าย, ป้ายหลังดำเนินการแล้วเสร็จ จำนวน 1 ป้าย)	-	-	-	498,000	-	ถนนคอนกรีตเสริมเหล็ก จำนวน 1 สาย	ลดปัญหาถนนชำรุดและน้ำท่วมขัง	กองช่าง

1. ยุทธศาสตร์การพัฒนาโครงสร้างพื้นฐานและระบบสาธารณูปโภคสาธารณูปการ

แบบ ผ.02

1.1 แผนงาน อุตสาหกรรมและการโยธา

ที่	โครงการ	วัตถุประสงค์	เป้าหมาย (ผลผลิตของโครงการ)	งบประมาณ					ตัวชี้วัด (KPI)	ผลที่คาดว่าจะได้รับ	หน่วยงาน รับผิดชอบหลัก
				2566 (บาท)	2567 (บาท)	2568 (บาท)	2569 (บาท)	2570 (บาท)			
65	โครงการวางท่อระบายน้ำบ้านโนนเขวมุมที่ 3 สาย : โรงสีพ่อเชิด - หน้าวัดฝั่งตะวันออก	เพื่อแก้ไขปัญหาน้ำท่วม	โดยการวางท่อระบายน้ำ คสล.ชนิดปากลิ้นราง (มอก.ชั้น3) ขนาด dai. 0.40 x 1.00 ม. จำนวน 1 จุด รวม 159 ท่อน บ่อพัก คสล. ขนาด 0.60 x 0.60 ม. จำนวน 17 บ่อ เทคอนกรีตหลังท่อ กว้าง 0.60 เมตร หรือพื้นที่ คสล.ไม่น้อยกว่า 95.40 ตารางเมตร พร้อมป้ายโครงการ(ป้ายขณะดำเนินการ จำนวน 1 ป้าย,ป้ายหลังดำเนินการแล้วเสร็จจำนวน 1 ป้าย)	-	-	-	250,000	-	วางท่อระบายน้ำคอนกรีตเสริมเหล็ก จำนวน 1 สาย	ลดปัญหาน้ำท่วมขัง	กองช่าง

1. ยุทธศาสตร์การพัฒนาโครงสร้างพื้นฐานและระบบสาธารณูปโภคสาธารณูปการ
 1.1 แผนงาน อุตสาหกรรมและการโยธา

แบบ ผ.02

ที่	โครงการ	วัตถุประสงค์	เป้าหมาย (ผลผลิตของโครงการ)	งบประมาณ					ตัวชี้วัด (KPI)	ผลที่คาดว่าจะได้รับ	หน่วยงาน รับผิดชอบหลัก
				2566 (บาท)	2567 (บาท)	2568 (บาท)	2569 (บาท)	2570 (บาท)			
66	โครงการวางท่อระบายน้ำบ้านโนนเขวมุมที่ 3 สาย : บ้านพ้อบันฑูร์ย์ – หน้าวัดฝั่งตะวันออก	เพื่อแก้ไขปัญหาน้ำท่วม	โดยการวางท่อระบายน้ำ คสล.ชนิดปากลิ้นราง (มอก.ชั้น3) ขนาด dai. 0.40 x 1.00 ม. จำนวน 1 จุด รวม 108 ท่อน บ่อพัก คสล. ขนาด 0.60 x 0.60 ม. จำนวน 12 บ่อ เทคอนกรีตหลังท่อกว้าง 0.60 เมตร หรือพื้นที่ คสล.ไม่น้อยกว่า 64.80 ตารางเมตร พร้อมป้ายโครงการ (ป้ายขณะดำเนินการจำนวน 1 ป้าย, ป้ายหลังดำเนินการแล้วเสร็จจำนวน 1 ป้าย)	-	-	-	170,000	-	วางท่อระบายน้ำคอนกรีตเสริมเหล็กจำนวน 1 สาย	ลดปัญหาน้ำท่วมขัง	กองช่าง

1. ยุทธศาสตร์การพัฒนาโครงสร้างพื้นฐานและระบบสาธารณูปโภคสาธารณูปการ

แบบ ผ.02

1.1 แผนงาน อุตสาหกรรมและการโยธา

ที่	โครงการ	วัตถุประสงค์	เป้าหมาย (ผลผลิตของโครงการ)	งบประมาณ					ตัวชี้วัด (KPI)	ผลที่คาดว่าจะได้รับ	หน่วยงาน รับผิดชอบ หลัก
				2566 (บาท)	2567 (บาท)	2568 (บาท)	2569 (บาท)	2570 (บาท)			
67	โครงการก่อสร้างยกระดับถนนคอนกรีตเสริมเหล็ก บ้านเหล่านกชุม หมู่ที่ 4 สาย : บ้านแม่งบ ปิยะศุกฤกษ์ - บ้านแม่อรดี จันเคน	เพื่อแก้ไขปัญหาด้านน้ำท่วมขัง	ก่อสร้างยกระดับถนนคอนกรีตเสริมเหล็ก ขนาดผิวจราจรกว้าง 5 เมตร ยาว 153 เมตร หนา 0.15 เมตร หรือพื้นที่ คสล. ไม่น้อยกว่า 765 ตารางเมตร พร้อมป้ายโครงการ (ป้ายขณะดำเนินการ จำนวน 1 ป้าย, ป้ายหลังดำเนินการแล้วเสร็จ จำนวน 1 ป้าย)	-	-	-	498,500	-	ยกระดับถนนคอนกรีตเสริมเหล็ก จำนวน 1 สาย	ลดปัญหาด้านน้ำท่วมขัง	กองช่าง

1. ยุทธศาสตร์การพัฒนาโครงสร้างพื้นฐานและระบบสาธารณูปโภคสาธารณูปการ

แบบ ผ.02

1.1 แผนงาน อุตสาหกรรมและการโยธา

ที่	โครงการ	วัตถุประสงค์	เป้าหมาย (ผลผลิตของโครงการ)	งบประมาณ					ตัวชี้วัด (KPI)	ผลที่คาดว่าจะได้รับ	หน่วยงาน รับผิดชอบหลัก
				2566 (บาท)	2567 (บาท)	2568 (บาท)	2569 (บาท)	2570 (บาท)			
68	โครงการก่อสร้างถนนคอนกรีตเสริมเหล็ก บ้านหนองหญ้าแพรก หมู่ที่ 5 สาย : หลังโรงแปง	เพื่อแก้ไขปัญหาถนนชำรุดและน้ำท่วมขัง	โดยการก่อสร้างถนนคอนกรีตเสริมเหล็ก ขนาดผิวจราจรกว้าง 5 เมตร ยาว 130 เมตร หนา 0.15 เมตร หรือพื้นที่ คสล. ไม่น้อยกว่า 650 ตารางเมตร พร้อมป้ายโครงการ (ป้ายขณะดำเนินการ จำนวน 1 ป้าย, ป้ายหลังดำเนินการแล้วเสร็จ จำนวน 1 ป้าย)	-	-	-	400,000	-	ถนนคอนกรีตเสริมเหล็ก จำนวน 1 สาย	ลดปัญหาถนนชำรุดและน้ำท่วมขัง	กองช่าง

1. ยุทธศาสตร์การพัฒนาโครงสร้างพื้นฐานและระบบสาธารณูปโภคสาธารณูปการ

แบบ ผ.02

1.1 แผนงาน อุตสาหกรรมและการโยธา

ที่	โครงการ	วัตถุประสงค์	เป้าหมาย (ผลผลิตของโครงการ)	งบประมาณ					ตัวชี้วัด (KPI)	ผลที่คาดว่าจะได้รับ	หน่วยงาน รับผิดชอบ หลัก
				2566 (บาท)	2567 (บาท)	2568 (บาท)	2569 (บาท)	2570 (บาท)			
69	โครงการ ก่อสร้างถนน คอนกรีตเสริม เหล็ก บ้านดอนน้อย หมู่ที่ 6 สาย : ตอนปุตะ - หนองโพธิ์	เพื่อแก้ไข ปัญหาถนน ชำรุดและ น้ำท่วมขัง	โดยการก่อสร้างถนนคอนกรีตเสริม เหล็ก ขนาดผิวจราจรกว้าง 3 เมตร ยาว 272 เมตร หนา 0.15 เมตร หรือพื้นที่ คสล. ไม่น้อยกว่า 816 ตารางเมตร พร้อมป้ายโครงการ (ป้ายขณะดำเนินการ จำนวน 1 ป้าย, ป้ายหลังดำเนินการ แล้วเสร็จ จำนวน 1 ป้าย)	-	-	-	498,000	-	ถนนคอนกรีต เสริมเหล็ก จำนวน 1 สาย	ลดปัญหาถนน ชำรุดและ น้ำท่วมขัง	กองช่าง

1. ยุทธศาสตร์การพัฒนาโครงสร้างพื้นฐานและระบบสาธารณูปโภคสาธารณูปการ

แบบ ผ.02

1.1 แผนงาน อุตสาหกรรมและการโยธา

ที่	โครงการ	วัตถุประสงค์	เป้าหมาย (ผลผลิตของโครงการ)	งบประมาณ					ตัวชี้วัด (KPI)	ผลที่คาดว่าจะได้รับ	หน่วยงาน รับผิดชอบหลัก
				2566 (บาท)	2567 (บาท)	2568 (บาท)	2569 (บาท)	2570 (บาท)			
70	โครงการก่อสร้างถนนคอนกรีตเสริมเหล็ก บ้านโนนตุน หมู่ที่ 7 สาย : บ้านนางจันทา – คลองส่งน้ำสาย 8	เพื่อแก้ไขปัญหาถนนชำรุดและน้ำท่วมขัง	โดยการก่อสร้างถนนคอนกรีตเสริมเหล็ก ขนาดผิวจราจรกว้าง 4 เมตร ยาว 150 เมตร หนา 0.15 เมตร หรือพื้นที่ คสล. ไม่น้อยกว่า 816 ตารางเมตร พร้อมป้ายโครงการ (ป้ายขณะดำเนินการ จำนวน 1 ป้าย, ป้ายหลังดำเนินการแล้วเสร็จ จำนวน 1 ป้าย)	-	-	-	367,000	-	ถนนคอนกรีตเสริมเหล็ก จำนวน 1 สาย	ลดปัญหาถนนชำรุดและน้ำท่วมขัง	กองช่าง

1. ยุทธศาสตร์การพัฒนาโครงสร้างพื้นฐานและระบบสาธารณูปโภคสาธารณูปการ

แบบ ผ.02

1.1 แผนงาน อุตสาหกรรมและการโยธา

ที่	โครงการ	วัตถุประสงค์	เป้าหมาย (ผลผลิตของโครงการ)	งบประมาณ					ตัวชี้วัด (KPI)	ผลที่คาดว่าจะได้รับ	หน่วยงาน รับผิดชอบหลัก
				2566 (บาท)	2567 (บาท)	2568 (บาท)	2569 (บาท)	2570 (บาท)			
71	โครงการก่อสร้างถนนคอนกรีตเสริมเหล็ก บ้านโนนตุ่น หมู่ที่ 7 สาย : หนองฮวก ซอย 1	เพื่อแก้ไขปัญหาถนนชำรุดและน้ำท่วมขัง	โดยการก่อสร้างถนนคอนกรีตเสริมเหล็ก ขนาดผิวจราจรกว้าง 3 เมตร ยาว 72 เมตร หนา 0.15 เมตร หรือพื้นที่ คสล. ไม่น้อยกว่า 216 ตารางเมตร พร้อมป้ายโครงการ (ป้ายขณะดำเนินการ จำนวน 1 ป้าย, ป้ายหลังดำเนินการแล้วเสร็จ จำนวน 1 ป้าย)	-	-	-	133,000	-	ถนนคอนกรีตเสริมเหล็ก จำนวน 1 สาย	ลดปัญหาถนนชำรุดและน้ำท่วมขัง	กองช่าง

1. ยุทธศาสตร์การพัฒนาโครงสร้างพื้นฐานและระบบสาธารณูปโภคสาธารณูปการ

แบบ ผ.02

1.1 แผนงาน อุตสาหกรรมและการโยธา

ที่	โครงการ	วัตถุประสงค์	เป้าหมาย (ผลผลิตของโครงการ)	งบประมาณ					ตัวชี้วัด (KPI)	ผลที่คาดว่าจะได้รับ	หน่วยงาน รับผิดชอบหลัก
				2566 (บาท)	2567 (บาท)	2568 (บาท)	2569 (บาท)	2570 (บาท)			
72	โครงการก่อสร้างถนนคอนกรีตเสริมเหล็ก บ้านสว่างมรรคา หมู่ที่ 8 สาย : บ้านพ่อไพบูลย์ รัตนสุนทร – บ้านแม่สุนา ศรีรงค์	เพื่อแก้ไขปัญหาถนนชำรุดและน้ำท่วมขัง	โดยการก่อสร้างถนนคอนกรีตเสริมเหล็ก ขนาดผิวจราจรกว้าง 2.50 เมตร ยาว 80 เมตร หนา 0.15 เมตร หรือพื้นที่ คสล. ไม่น้อยกว่า 200 ตารางเมตร พร้อมป้ายโครงการ (ป้ายขณะดำเนินการ จำนวน 1 ป้าย, ป้ายหลังดำเนินการแล้วเสร็จ จำนวน 1 ป้าย)	-	-	-	122,000	-	ถนนคอนกรีตเสริมเหล็ก จำนวน 1 สาย	ลดปัญหาถนนชำรุดและน้ำท่วมขัง	กองช่าง

1. ยุทธศาสตร์การพัฒนาโครงสร้างพื้นฐานและระบบสาธารณูปโภคสาธารณูปการ
1.1 แผนงาน อุตสาหกรรมและการโยธา

แบบ ผ.02

ที่	โครงการ	วัตถุประสงค์	เป้าหมาย (ผลผลิตของโครงการ)	งบประมาณ					ตัวชี้วัด (KPI)	ผลที่คาดว่าจะได้รับ	หน่วยงาน รับผิดชอบหลัก
				2566 (บาท)	2567 (บาท)	2568 (บาท)	2569 (บาท)	2570 (บาท)			
73	โครงการก่อสร้างร่องระบายน้ำคอนกรีตเสริมเหล็ก บ้านสว่างมรรคา หมู่ที่ 8 สาย : ซอยบ้านแม่ศรีทอง (แม่บุญสวน ตาเสาร์ – ฟ่อนิสงค์ ตาเสาร์)	เพื่อแก้ไขปัญหาน้ำท่วม	โดยการก่อสร้างร่องระบายน้ำ คสล. ขนาด 0.30 เมตร ยาว 60 เมตร ลึกเฉลี่ย 0.40 เมตร หนาข้างละ 0.10 เมตร ฝาปิด คสล. ขนาด 0.40 x 0.50 เมตร หนา 0.10 เมตร พร้อมป้ายโครงการ(ป้ายขณะดำเนินการจำนวน 1 ป้าย,ป้ายหลังดำเนินการแล้วเสร็จจำนวน 1 ป้าย)	-	-	-	163,000	-	วางท่อระบายน้ำคอนกรีตเสริมเหล็ก จำนวน 1 สาย	ลดปัญหาน้ำท่วมขัง	กองช่าง

1. ยุทธศาสตร์การพัฒนาโครงสร้างพื้นฐานและระบบสาธารณูปโภคสาธารณูปการ

แบบ ผ.02

1.1 แผนงาน อุตสาหกรรมและการโยธา

ที่	โครงการ	วัตถุประสงค์	เป้าหมาย (ผลผลิตของโครงการ)	งบประมาณ					ตัวชี้วัด (KPI)	ผลที่คาดว่าจะได้รับ	หน่วยงาน รับผิดชอบหลัก
				2566 (บาท)	2567 (บาท)	2568 (บาท)	2569 (บาท)	2570 (บาท)			
74	โครงการก่อสร้างถนนคอนกรีตเสริมเหล็ก บ้านหลุมหญ้าคา หมู่ที่ 9 สาย : บ้านนายเขียวชาญ - สามแยก	เพื่อแก้ไขปัญหาถนนชำรุดและน้ำท่วมขัง	ก่อสร้างถนนคอนกรีตเสริมเหล็ก ขนาดผิวจราจรกว้าง 5 เมตร ยาว 81 เมตร หนา 0.15 เมตร หรือพื้นที่ คสล. ไม่น้อยกว่า 405 ตารางเมตร พร้อมป้ายโครงการ (ป้ายขณะดำเนินการ จำนวน 1 ป้าย, ป้ายหลังดำเนินการแล้วเสร็จ จำนวน 1 ป้าย)	-	-	-	250,000	-	ถนนคอนกรีตเสริมเหล็ก จำนวน 1 สาย	ลดปัญหาถนนชำรุดและน้ำท่วมขัง	กองช่าง

1. ยุทธศาสตร์การพัฒนาโครงสร้างพื้นฐานและระบบสาธารณูปโภคสาธารณูปการ

แบบ ผ.02

1.1 แผนงาน อุตสาหกรรมและการโยธา

ที่	โครงการ	วัตถุประสงค์	เป้าหมาย (ผลผลิตของโครงการ)	งบประมาณ					ตัวชี้วัด (KPI)	ผลที่คาดว่าจะได้รับ	หน่วยงาน รับผิดชอบหลัก
				2566 (บาท)	2567 (บาท)	2568 (บาท)	2569 (บาท)	2570 (บาท)			
75	โครงการก่อสร้างถนนคอนกรีตเสริมเหล็ก บ้านท่าแร่ หมู่ที่ 10 สาย : ข้างวัด โนนศิลาท่าแร่ - บ้านแม่ณีภาพรมจักร	เพื่อแก้ไขปัญหานอนชำรุดและน้ำท่วมขัง	ก่อสร้างถนนคอนกรีตเสริมเหล็ก ขนาดผิวจราจรกว้าง 3 เมตร ยาว 100 เมตร หนา 0.15 เมตร หรือพื้นที่ คสล. ไม่น้อยกว่า 300 ตารางเมตร พร้อมป้ายโครงการ (ป้ายขณะดำเนินการ จำนวน 1 ป้าย, ป้ายหลังดำเนินการแล้วเสร็จ จำนวน 1 ป้าย)	-	-	-	184,000	-	ถนนคอนกรีตเสริมเหล็ก จำนวน 1 สาย	ลดปัญหาถนนชำรุดและน้ำท่วมขัง	กองช่าง

1. ยุทธศาสตร์การพัฒนาโครงสร้างพื้นฐานและระบบสาธารณูปโภคสาธารณูปการ

แบบ ผ.02

1.1 แผนงาน อุตสาหกรรมและการโยธา

ที่	โครงการ	วัตถุประสงค์	เป้าหมาย (ผลผลิตของโครงการ)	งบประมาณ					ตัวชี้วัด (KPI)	ผลที่คาดว่าจะได้รับ	หน่วยงาน รับผิดชอบ หลัก
				2566 (บาท)	2567 (บาท)	2568 (บาท)	2569 (บาท)	2570 (บาท)			
76	โครงการ ก่อสร้างถนน คอนกรีตเสริม เหล็ก บ้านท่าแร่ หมู่ที่ 10 สาย : นามแม่ บรรล้ง ศรีมูลมาตร - คลองส่งน้ำ	เพื่อแก้ไข ปัญหาถนน ชำรุดและ น้ำท่วมขัง	ก่อสร้างถนนคอนกรีตเสริมเหล็ก ขนาดผิวจราจรกว้าง 4 เมตร ยาว 120 เมตร หนา 0.15 เมตร หรือพื้นที่ คสล. ไม่น้อยกว่า 480 ตารางเมตร พร้อมป้ายโครงการ (ป้ายขณะดำเนินการ จำนวน 1 ป้าย, ป้ายหลังดำเนินการ แล้วเสร็จ จำนวน 1 ป้าย)	-	-	-	295,000	-	ถนนคอนกรีต เสริมเหล็ก จำนวน 1 สาย	ลดปัญหาถนน ชำรุดและ น้ำท่วมขัง	กองช่าง

1. ยุทธศาสตร์การพัฒนาโครงสร้างพื้นฐานและระบบสาธารณูปโภคสาธารณูปการ

แบบ ผ.02

1.1 แผนงาน อุตสาหกรรมและการโยธา

ที่	โครงการ	วัตถุประสงค์	เป้าหมาย (ผลผลิตของโครงการ)	งบประมาณ					ตัวชี้วัด (KPI)	ผลที่คาดว่าจะได้รับ	หน่วยงาน รับผิดชอบ หลัก
				2566 (บาท)	2567 (บาท)	2568 (บาท)	2569 (บาท)	2570 (บาท)			
77	โครงการ ก่อสร้างถนน คอนกรีตเสริม เหล็ก บ้าน หนองหญ้า แพรก หมู่ที่ 11 สาย : ด้านทิศ ใต้ของ อบต. – นางนงอุบล สุกุมาลัย (เชื่อมต่อ โครงการเดิม)	เพื่อแก้ไข ปัญหาถนน ชำรุดและ น้ำท่วมขัง	ก่อสร้างถนนคอนกรีตเสริมเหล็ก ขนาดผิวจราจรกว้าง 5 เมตร ยาว 50 เมตร หนา 0.15 เมตร หรือพื้นที่ คสล. ไม่น้อยกว่า 250 ตารางเมตร ลงไหล่ทางลูกรังกว้าง เฉลี่ยข้างละ 0.50 เมตร หรือตาม สภาพพร้อมปรับเกลี่ยเรียบ พร้อมป้าย โครงการ (ป้ายขณะดำเนินการ จำนวน 1 ป้าย, ป้ายหลังดำเนินการ แล้วเสร็จ จำนวน 1 ป้าย)	-	-	-	153,000	-	ถนนคอนกรีต เสริมเหล็ก จำนวน 1 สาย	ลดปัญหาถนน ชำรุดและ น้ำท่วมขัง	กองช่าง

1. ยุทธศาสตร์การพัฒนาโครงสร้างพื้นฐานและระบบสาธารณูปโภคสาธารณูปการ

แบบ ผ.02

1.1 แผนงาน อุตสาหกรรมและการโยธา

ที่	โครงการ	วัตถุประสงค์	เป้าหมาย (ผลผลิตของโครงการ)	งบประมาณ					ตัวชี้วัด (KPI)	ผลที่คาดว่าจะได้รับ	หน่วยงาน รับผิดชอบหลัก
				2566 (บาท)	2567 (บาท)	2568 (บาท)	2569 (บาท)	2570 (บาท)			
78	โครงการก่อสร้างถนนคอนกรีตเสริมเหล็ก บ้านหนองหญ้าแพรก หมู่ที่ 11 สาย : ถนนหนองหญ้าแพรก - บ้านสว่าง - บ้านจัดสรร	เพื่อแก้ไขปัญหาถนนชำรุดและน้ำท่วมขัง	ก่อสร้างถนนคอนกรีตเสริมเหล็ก ขนาดผิวจราจรกว้าง 4 เมตร ยาว 144 เมตร หนา 0.15 เมตร หรือพื้นที่ คสล. ไม่น้อยกว่า 576 ตารางเมตร ลงไหล่ทางลูกรังกว้าง เฉลี่ยข้างละ 0.50 เมตร หรือตามสภาพพร้อมปรับเกลี่ยเรียบ พร้อมป้ายโครงการ (ป้ายขณะดำเนินการ จำนวน 1 ป้าย, ป้ายหลังดำเนินการแล้วเสร็จ จำนวน 1 ป้าย)	-	-	-	353,000	-	ถนนคอนกรีตเสริมเหล็ก จำนวน 1 สาย	ลดปัญหาถนนชำรุดและน้ำท่วมขัง	กองช่าง

1. ยุทธศาสตร์การพัฒนาโครงสร้างพื้นฐานและระบบสาธารณูปโภคสาธารณูปการ

แบบ ผ.02

1.1 แผนงาน อุตสาหกรรมและการโยธา

ที่	โครงการ	วัตถุประสงค์	เป้าหมาย (ผลผลิตของโครงการ)	งบประมาณ					ตัวชี้วัด (KPI)	ผลที่คาดว่าจะได้รับ	หน่วยงาน รับผิดชอบ หลัก
				2566 (บาท)	2567 (บาท)	2568 (บาท)	2569 (บาท)	2570 (บาท)			
79	โครงการ ก่อสร้างถนน คอนกรีตเสริม เหล็ก บ้านเหล่า พัฒนา หมู่ที่ 12 สาย : ฝ่ายน้อย	เพื่อแก้ไข ปัญหาถนน ชำรุดและ น้ำท่วมขัง	ก่อสร้างถนนคอนกรีตเสริมเหล็ก ขนาดผิวจราจรกว้าง 3 เมตร ยาว 233 เมตร หนา 0.15 เมตร หรือพื้นที่ คสล. ไม่น้อยกว่า 699 ตารางเมตร ลงไหล่ทางลูกรังกว้าง เฉลี่ยข้างละ 0.50 เมตร หรือตาม สภาพพร้อมปรับเกลี่ยเรียบ พร้อมป้าย โครงการ (ป้ายขณะดำเนินการ จำนวน 1 ป้าย, ป้ายหลังดำเนินการ แล้วเสร็จ จำนวน 1 ป้าย)	-	-	-	430,000	-	ถนนคอนกรีต เสริมเหล็ก จำนวน 1 สาย	ลดปัญหาถนน ชำรุดและ น้ำท่วมขัง	กองช่าง

1. ยุทธศาสตร์การพัฒนาโครงสร้างพื้นฐานและระบบสาธารณูปโภคสาธารณูปการ

แบบ ผ.02

1.1 แผนงาน อุตสาหกรรมและการโยธา

ที่	โครงการ	วัตถุประสงค์	เป้าหมาย (ผลผลิตของโครงการ)	งบประมาณ					ตัวชี้วัด (KPI)	ผลที่คาดว่าจะได้รับ	หน่วยงาน รับผิดชอบหลัก
				2566 (บาท)	2567 (บาท)	2568 (บาท)	2569 (บาท)	2570 (บาท)			
80	โครงการก่อสร้างร่องระบายน้ำคอนกรีตเสริมเหล็กบ้านหนองหญ้าแพรก หมู่ที่ 13 สาย : บ้านนางจันดี กุสีสูงเนิน - หนองน้าน้อย	เพื่อแก้ไขปัญหาน้ำท่วม	โดยการก่อสร้างร่องระบายน้ำ คสล. ขนาด 0.30 เมตร ยาว 64 เมตร ลีคเฉลี่ย 0.40 เมตร หนาข้างละ 0.10 เมตร ฝาปิด คสล. ขนาด 0.40 x 0.50 เมตร หนา 0.10 เมตร พร้อมป้ายโครงการ(ป้ายขณะดำเนินการจำนวน 1 ป้าย,ป้ายหลังดำเนินการแล้วเสร็จจำนวน 1 ป้าย)	-	-	-	157,000	-	วางท่อระบายน้ำคอนกรีตเสริมเหล็กจำนวน 1 สาย	ลดปัญหาน้ำท่วมขัง	กองช่าง

1. ยุทธศาสตร์การพัฒนาโครงสร้างพื้นฐานและระบบสาธารณสุขปโภคสาธารณสุขการ
 1.1 แผนงาน อุตสาหกรรมและการโยธา

แบบ ผ.02

ที่	โครงการ	วัตถุประสงค์	เป้าหมาย (ผลผลิตของโครงการ)	งบประมาณ					ตัวชี้วัด (KPI)	ผลที่คาดว่าจะได้รับ	หน่วยงาน รับผิดชอบหลัก
				2566 (บาท)	2567 (บาท)	2568 (บาท)	2569 (บาท)	2570 (บาท)			
81	โครงการ ก่อสร้างถนน คอนกรีตเสริม เหล็ก บ้านดอนหัน หมู่ที่ 14 สาย : เชียงเหนือ - หนองทุ่งมนต์	เพื่อแก้ไข ปัญหาถนน ชำรุดและ น้ำท่วมขัง	ก่อสร้างถนนคอนกรีตเสริมเหล็ก ขนาดผิวจราจรกว้าง 5 เมตร ยาว 163 เมตร หนา 0.15 เมตร หรือพื้นที่ คสล. ไม่น้อยกว่า 815 ตารางเมตร พร้อมป้ายโครงการ (ป้ายขณะดำเนินการ จำนวน 1 ป้าย, ป้ายหลังดำเนินการแล้วเสร็จ จำนวน 1 ป้าย)	-	-	-	498,000	-	ถนนคอนกรีต เสริมเหล็ก จำนวน 1 สาย	ลดปัญหาถนน ชำรุดและ น้ำท่วมขัง	กองช่าง

1. ยุทธศาสตร์การพัฒนาโครงสร้างพื้นฐานและระบบสาธารณูปโภคสาธารณูปการ

แบบ ผ.02

1.1 แผนงาน อุตสาหกรรมและการโยธา

ที่	โครงการ	วัตถุประสงค์	เป้าหมาย (ผลผลิตของโครงการ)	งบประมาณ					ตัวชี้วัด (KPI)	ผลที่คาดว่าจะได้รับ	หน่วยงาน รับผิดชอบหลัก
				2566 (บาท)	2567 (บาท)	2568 (บาท)	2569 (บาท)	2570 (บาท)			
82	โครงการก่อสร้างถนนคอนกรีตเสริมเหล็ก บ้านดอนเจริญ หมู่ที่ 15 สาย : ห้าแยกนาพ่อประจา – เหล่านกชุม	เพื่อแก้ไขปัญหาดถนนชำรุดและน้ำท่วมขัง	ก่อสร้างถนนคอนกรีตเสริมเหล็ก ขนาดผิวจราจรกว้าง 5 เมตร ยาว 160 เมตร หนา 0.15 เมตร หรือพื้นที่ คสล. ไม่น้อยกว่า 800 ตารางเมตร ลงไหล่ทางลูกรังกว้าง เฉลี่ยข้างละ 0.50 เมตร หรือตามสภาพพร้อมปรับเกลี่ยเรียบ พร้อมป้ายโครงการ (ป้ายขณะดำเนินการ จำนวน 1 ป้าย, ป้ายหลังดำเนินการแล้วเสร็จ จำนวน 1 ป้าย)	-	-	-	498,000	-	ถนนคอนกรีตเสริมเหล็ก จำนวน 1 สาย	ลดปัญหาดถนนชำรุดและน้ำท่วมขัง	กองช่าง

1. ยุทธศาสตร์การพัฒนาโครงสร้างพื้นฐานและระบบสาธารณูปโภคสาธารณูปการ

แบบ ผ.02

1.1 แผนงาน อุตสาหกรรมและการโยธา

ที่	โครงการ	วัตถุประสงค์	เป้าหมาย (ผลผลิตของโครงการ)	งบประมาณ					ตัวชี้วัด (KPI)	ผลที่คาดว่าจะได้รับ	หน่วยงาน รับผิดชอบ หลัก
				2566 (บาท)	2567 (บาท)	2568 (บาท)	2569 (บาท)	2570 (บาท)			
83	โครงการวางท่อระบายน้ำคอนกรีตเสริมเหล็ก บ้านดอนหัน หมู่ที่ 1 สาย : ข้างหนองแก ด้านทิศตะวันตก	เพื่อแก้ไขปัญหาน้ำท่วม	โดยการวางท่อ คสล. ชนิดปากลิ้นราง (อัดแรง ชั้น 3) ขนาด dia. 1.20 x 1.00 ม. จำนวน 1 จุด รวม 110 ท่อน บ่อพัก คสล. ขนาด 1.00 x 1.50 ม. จำนวน 11 บ่อ พร้อมป้ายโครงการ(ป้ายขณะดำเนินการ จำนวน 1 ป้าย,ป้ายหลังดำเนินการแล้วเสร็จจำนวน 1 ป้าย)	-	-	-	-	494,000	วางท่อระบายน้ำคอนกรีตเสริมเหล็ก จำนวน 1 สาย	ลดปัญหาน้ำท่วมขัง	กองช่าง

1. ยุทธศาสตร์การพัฒนาโครงสร้างพื้นฐานและระบบสาธารณูปโภคสาธารณูปการ

แบบ ผ.02

1.1 แผนงาน อุตสาหกรรมและการโยธา

ที่	โครงการ	วัตถุประสงค์	เป้าหมาย (ผลผลิตของโครงการ)	งบประมาณ					ตัวชี้วัด (KPI)	ผลที่คาดว่าจะได้รับ	หน่วยงาน รับผิดชอบ หลัก
				2566 (บาท)	2567 (บาท)	2568 (บาท)	2569 (บาท)	2570 (บาท)			
84	โครงการก่อสร้างถนนคอนกรีตเสริมเหล็ก บ้านดอนแดง หมู่ที่ 2 สาย : หมู่บ้านซีพี - หนองอ้อ (เชื่อมต่อโครงการเดิม)	เพื่อแก้ไขปัญหาถนนชำรุดและน้ำท่วมขัง	โดยการก่อสร้างถนนคอนกรีตเสริมเหล็ก ขนาดผิวจราจรกว้าง 5 เมตร ยาว 160 เมตร หนา 0.15 เมตร หรือพื้นที่ คสล. ไม่น้อยกว่า 800 ตารางเมตร ลงไหล่ทางลูกรังกว้าง เฉลี่ยข้างละ 0.50 เมตร หรือตามสภาพพร้อมปรับเกลี่ยเรียบ พร้อมป้ายโครงการ (ป้ายขณะดำเนินการ จำนวน 1 ป้าย, ป้ายหลังดำเนินการแล้วเสร็จ จำนวน 1 ป้าย)	-	-	-	-	498,000	ถนนคอนกรีตเสริมเหล็ก จำนวน 1 สาย	ลดปัญหาถนนชำรุดและน้ำท่วมขัง	กองช่าง

1. ยุทธศาสตร์การพัฒนาโครงสร้างพื้นฐานและระบบสาธารณูปโภคสาธารณูปการ

แบบ ผ.02

1.1 แผนงาน อุตสาหกรรมและการโยธา

ที่	โครงการ	วัตถุประสงค์	เป้าหมาย (ผลผลิตของโครงการ)	งบประมาณ					ตัวชี้วัด (KPI)	ผลที่คาดว่าจะได้รับ	หน่วยงาน รับผิดชอบหลัก
				2566 (บาท)	2567 (บาท)	2568 (บาท)	2569 (บาท)	2570 (บาท)			
85	โครงการก่อสร้างถนนคอนกรีตเสริมเหล็ก บ้านโนนเขวมู่มี่ 3 สาย : บ้านพ่อบ้าน - นานพ่อดลวย	เพื่อแก้ไขปัญหาถนนชำรุดและน้ำท่วมขัง	โดยการก่อสร้างถนนคอนกรีตเสริมเหล็ก ขนาดผิวจราจรกว้าง 4 เมตร ยาว 180 เมตร หนา 0.15 เมตร หรือพื้นที่ คสล. ไม่น้อยกว่า 720 ตารางเมตร ลงไหล่ทางลูกรังกว้าง เฉลี่ยข้างละ 0.50 เมตร หรือตามสภาพพร้อมปรับเกลี่ยเรียบ พร้อมป้ายโครงการ (ป้ายขณะดำเนินการ จำนวน 1 ป้าย, ป้ายหลังดำเนินการแล้วเสร็จ จำนวน 1 ป้าย)	-	-	-	-	440,000	ถนนคอนกรีตเสริมเหล็ก จำนวน 1 สาย	ลดปัญหาถนนชำรุดและน้ำท่วมขัง	กองช่าง

1. ยุทธศาสตร์การพัฒนาโครงสร้างพื้นฐานและระบบสาธารณูปโภคสาธารณูปการ

แบบ ผ.02

1.1 แผนงาน อุตสาหกรรมและการโยธา

ที่	โครงการ	วัตถุประสงค์	เป้าหมาย (ผลผลิตของโครงการ)	งบประมาณ					ตัวชี้วัด (KPI)	ผลที่คาดว่าจะได้รับ	หน่วยงาน รับผิดชอบหลัก
				2566 (บาท)	2567 (บาท)	2568 (บาท)	2569 (บาท)	2570 (บาท)			
86	โครงการปรับปรุงถนนลงหินคลุกบ้านโนนเขวมุมที่ 3 สายทางที่ 1 : หนองบัวแดง สายทางที่ 2 : หลุมมะโก สายทางที่ 3 : โนนบ้านน้อย	เพื่อพัฒนาเส้นทางการคมนาคมและการขนส่งภายในท้องถิ่น	โดยการลงหินคลุกเป็นบางช่วงหรือปริมาณหินคลุกไม่น้อยกว่า 86 ลูกบาศก์เมตร	-	-	-	-	60,000	ร้อยละของถนนท้องถิ่นที่พัฒนาเพิ่มขึ้น	ประชาชนได้รับความสะดวกในการเดินทางและการขนส่ง	กองช่าง

1. ยุทธศาสตร์การพัฒนาโครงสร้างพื้นฐานและระบบสาธารณูปโภคสาธารณูปการ

แบบ ผ.02

1.1 แผนงาน อุตสาหกรรมและการโยธา

ที่	โครงการ	วัตถุประสงค์	เป้าหมาย (ผลผลิตของโครงการ)	งบประมาณ					ตัวชี้วัด (KPI)	ผลที่คาดว่าจะได้รับ	หน่วยงาน รับผิดชอบ หลัก
				2566 (บาท)	2567 (บาท)	2568 (บาท)	2569 (บาท)	2570 (บาท)			
87	โครงการ ก่อสร้างถนน คอนกรีตเสริม เหล็ก บ้านเหล่านกชุม หมู่ที่ 4 สาย : หนอง จอก - หนองโดน	เพื่อแก้ไข ปัญหาถนน ชำรุดและ น้ำท่วมขัง	โดยการก่อสร้างถนนคอนกรีตเสริม เหล็ก ขนาดผิวจราจรกว้าง 3 เมตร ยาว 270 เมตร หนา 0.15 เมตร หรือพื้นที่ คสล. ไม่น้อยกว่า 810 ตารางเมตร พร้อมป้ายโครงการ (ป้ายขณะดำเนินการ จำนวน 1 ป้าย, ป้ายหลังดำเนินการ แล้วเสร็จ จำนวน 1 ป้าย)	-	-	-	-	498,000	ถนนคอนกรีต เสริมเหล็ก จำนวน 1 สาย	ลดปัญหาถนน ชำรุดและ น้ำท่วมขัง	กองช่าง

1. ยุทธศาสตร์การพัฒนาโครงสร้างพื้นฐานและระบบสาธารณูปโภคสาธารณูปการ

แบบ ผ.02

1.1 แผนงาน อุตสาหกรรมและการโยธา

ที่	โครงการ	วัตถุประสงค์	เป้าหมาย (ผลผลิตของโครงการ)	งบประมาณ					ตัวชี้วัด (KPI)	ผลที่คาดว่าจะได้รับ	หน่วยงาน รับผิดชอบ หลัก
				2566 (บาท)	2567 (บาท)	2568 (บาท)	2569 (บาท)	2570 (บาท)			
88	โครงการติดตั้ง กังหันเติม อากาศ โซลาร์เซลล์ บ้านหนองหญ้า แพรก หมู่ที่ 5 จุดดำเนินการ : หนองหญ้า แพรก ฝั่งตลาด	เพื่อบำบัด น้ำเสียใน พื้นที่ โดย การติดตั้ง กังหันเติม อากาศ	โดยการติดตั้งกังหันเติมอากาศ โซลาร์ เซลล์ เพื่อบำบัดน้ำเสีย จำนวน 4 เครื่อง	-	-	-	-	120,000	กังหัน จำนวน 1 อัน	ลดปัญหาน้ำเสีย ในแหล่งน้ำ	กองช่าง

1. ยุทธศาสตร์การพัฒนาโครงสร้างพื้นฐานและระบบสาธารณสุขปโภคสาธารณสุขการ
 1.1 แผนงาน อุตสาหกรรมและการโยธา

แบบ ผ.02

ที่	โครงการ	วัตถุประสงค์	เป้าหมาย (ผลผลิตของโครงการ)	งบประมาณ					ตัวชี้วัด (KPI)	ผลที่คาดว่าจะได้รับ	หน่วยงาน รับผิดชอบ หลัก
				2566 (บาท)	2567 (บาท)	2568 (บาท)	2569 (บาท)	2570 (บาท)			
89	โครงการก่อสร้างถนนคอนกรีตเสริมเหล็ก บ้านหนองหญ้าแพรก หมู่ที่ 5 สาย : หลังโรงแป็ง (เชื่อมต่อโครงการเดิม)	เพื่อแก้ไขปัญหาถนนชำรุดและน้ำท่วมขัง	โดยการก่อสร้างถนนคอนกรีตเสริมเหล็ก ขนาดผิวจราจรกว้าง 5 เมตร ยาว 130 เมตร หนา 0.15 เมตร หรือพื้นที่ คสล. ไม่น้อยกว่า 650 ตารางเมตร พร้อมป้ายโครงการ (ป้ายขณะดำเนินการ จำนวน 1 ป้าย, ป้ายหลังดำเนินการแล้วเสร็จ จำนวน 1 ป้าย)	-	-	-	-	400,000	ถนนคอนกรีตเสริมเหล็ก จำนวน 1 สาย	ลดปัญหาถนนชำรุดและน้ำท่วมขัง	กองช่าง

1. ยุทธศาสตร์การพัฒนาโครงสร้างพื้นฐานและระบบสาธารณูปโภคสาธารณูปการ

แบบ ผ.02

1.1 แผนงาน อุตสาหกรรมและการโยธา

ที่	โครงการ	วัตถุประสงค์	เป้าหมาย (ผลผลิตของโครงการ)	งบประมาณ					ตัวชี้วัด (KPI)	ผลที่คาดว่าจะได้รับ	หน่วยงาน รับผิดชอบหลัก
				2566 (บาท)	2567 (บาท)	2568 (บาท)	2569 (บาท)	2570 (บาท)			
90	โครงการก่อสร้างยกระดับถนนคอนกรีตเสริมเหล็ก บ้านดอนน้อย หมู่ที่ 6 สาย : บ้านแม่สุพรรณ ชูยาง ลิม - บ้านแม่ดวงจันทร์ สี่ พุทธา	เพื่อแก้ไขปัญหาด้านน้ำท่วมขัง	โดยการก่อสร้างยกระดับถนนคอนกรีตเสริมเหล็ก ขนาดผิวจราจรกว้าง 4 เมตร ยาว 107 เมตร หน้า 0.15 เมตร หรือพื้นที่ คสล. ไม่น้อยกว่า 428 ตารางเมตร พร้อมป้ายโครงการ (ป้ายขณะดำเนินการ จำนวน 1 ป้าย, ป้ายหลังดำเนินการแล้วเสร็จ จำนวน 1 ป้าย)	-	-	-	-	262,000	ยกระดับถนนคอนกรีตเสริมเหล็ก จำนวน 1 สาย	ลดปัญหาด้านน้ำท่วมขัง	กองช่าง

1. ยุทธศาสตร์การพัฒนาโครงสร้างพื้นฐานและระบบสาธารณูปโภคสาธารณูปการ
 1.1 แผนงาน อุตสาหกรรมและการโยธา

แบบ ผ.02

ที่	โครงการ	วัตถุประสงค์	เป้าหมาย (ผลผลิตของโครงการ)	งบประมาณ					ตัวชี้วัด (KPI)	ผลที่คาดว่าจะได้รับ	หน่วยงาน รับผิดชอบ หลัก
				2566 (บาท)	2567 (บาท)	2568 (บาท)	2569 (บาท)	2570 (บาท)			
91	โครงการก่อสร้างยกระดับถนนคอนกรีตเสริมเหล็ก บ้านดอนน้อย หมู่ที่ 6 สาย : บ้านพ่อ ประทักษ์ นามปัญญา - บ้านนายวีระชาติ แสสนเหล่า	เพื่อแก้ไขปัญหาดถนนชำรุดและน้ำท่วมขัง	โดยการก่อสร้างยกระดับถนนคอนกรีตเสริมเหล็ก ขนาดผิวจราจรกว้าง 4 เมตร ยาว 150 เมตร หนา 0.15 เมตร หรือพื้นที่ คสล. ไม่น้อยกว่า 600 ตารางเมตร พร้อมป้ายโครงการ (ป้ายขณะดำเนินการ จำนวน 1 ป้าย, ป้ายหลังดำเนินการแล้วเสร็จ จำนวน 1 ป้าย)	-	-	-	-	367,000	ถนนคอนกรีตเสริมเหล็ก จำนวน 1 สาย	ลดปัญหาดถนนชำรุดและน้ำท่วมขัง	กองช่าง

1. ยุทธศาสตร์การพัฒนาโครงสร้างพื้นฐานและระบบสาธารณูปโภคสาธารณูปการ

แบบ ผ.02

1.1 แผนงาน อุตสาหกรรมและการโยธา

ที่	โครงการ	วัตถุประสงค์	เป้าหมาย (ผลผลิตของโครงการ)	งบประมาณ					ตัวชี้วัด (KPI)	ผลที่คาดว่าจะได้รับ	หน่วยงาน รับผิดชอบหลัก
				2566 (บาท)	2567 (บาท)	2568 (บาท)	2569 (บาท)	2570 (บาท)			
92	โครงการก่อสร้างถนนคอนกรีตเสริมเหล็ก บ้านโนนตุน หมู่ที่ 7 สาย : หนองฮวก ซอย 1 (เชื่อมต่อโครงการเดิม)	เพื่อแก้ไขปัญหาถนนชำรุดและน้ำท่วมขัง	โดยการก่อสร้างถนนคอนกรีตเสริมเหล็ก ขนาดผิวจราจรกว้าง 3 เมตร ยาว 150 เมตร หนา 0.15 เมตร หรือพื้นที่ คสล. ไม่น้อยกว่า 450 ตารางเมตร พร้อมป้ายโครงการ (ป้ายขณะดำเนินการ จำนวน 1 ป้าย, ป้ายหลังดำเนินการแล้วเสร็จ จำนวน 1 ป้าย)	-	-	-	-	275,000	ถนนคอนกรีตเสริมเหล็ก จำนวน 1 สาย	ลดปัญหาถนนชำรุดและน้ำท่วมขัง	กองช่าง

1. ยุทธศาสตร์การพัฒนาโครงสร้างพื้นฐานและระบบสาธารณูปโภคสาธารณูปการ

แบบ ผ.02

1.1 แผนงาน อุตสาหกรรมและการโยธา

ที่	โครงการ	วัตถุประสงค์	เป้าหมาย (ผลผลิตของโครงการ)	งบประมาณ					ตัวชี้วัด (KPI)	ผลที่คาดว่าจะได้รับ	หน่วยงาน รับผิดชอบหลัก
				2566 (บาท)	2567 (บาท)	2568 (บาท)	2569 (บาท)	2570 (บาท)			
93	โครงการก่อสร้างถนนคอนกรีตเสริมเหล็ก บ้านโนนตุ่น หมู่ที่ 7 สาย : หนองฮวก ซอย 2	เพื่อแก้ไขปัญหาถนนชำรุดและน้ำท่วมขัง	โดยการก่อสร้างถนนคอนกรีตเสริมเหล็ก ขนาดผิวจราจรกว้าง 3 เมตร ยาว 150 เมตร หนา 0.15 เมตร หรือพื้นที่ คสล. ไม่น้อยกว่า 450 ตารางเมตร พร้อมป้ายโครงการ (ป้ายขณะดำเนินการ จำนวน 1 ป้าย, ป้ายหลังดำเนินการแล้วเสร็จ จำนวน 1 ป้าย)	-	-	-	-	275,000	ถนนคอนกรีตเสริมเหล็ก จำนวน 1 สาย	ลดปัญหาถนนชำรุดและน้ำท่วมขัง	กองช่าง

1. ยุทธศาสตร์การพัฒนาโครงสร้างพื้นฐานและระบบสาธารณูปโภคสาธารณูปการ

แบบ ผ.02

1.1 แผนงาน อุตสาหกรรมและการโยธา

ที่	โครงการ	วัตถุประสงค์	เป้าหมาย (ผลผลิตของโครงการ)	งบประมาณ					ตัวชี้วัด (KPI)	ผลที่คาดว่าจะได้รับ	หน่วยงาน รับผิดชอบหลัก
				2566 (บาท)	2567 (บาท)	2568 (บาท)	2569 (บาท)	2570 (บาท)			
94	โครงการก่อสร้างถนนคอนกรีตเสริมเหล็ก บ้านสว่าง มรรคา หมู่ที่ 8 สาย : นาพ่อสุดใจ เนินซัด - นาพ่อคำ ตาเสาร์	เพื่อแก้ไขปัญหาดถนนชำรุดและน้ำท่วมขัง	โดยการก่อสร้างถนนคอนกรีตเสริมเหล็ก ขนาดผิวจราจรกว้าง 5 เมตร ยาว 160 เมตร หนา 0.15 เมตร หรือพื้นที่ คสล. ไม่น้อยกว่า 800 ตารางเมตร พร้อมป้ายโครงการ (ป้ายขณะดำเนินการ จำนวน 1 ป้าย, ป้ายหลังดำเนินการแล้วเสร็จ จำนวน 1 ป้าย)	-	-	-	-	498,000	ถนนคอนกรีตเสริมเหล็ก จำนวน 1 สาย	ลดปัญหาดถนนชำรุดและน้ำท่วมขัง	กองช่าง

1. ยุทธศาสตร์การพัฒนาโครงสร้างพื้นฐานและระบบสาธารณูปโภคสาธารณูปการ

แบบ ผ.02

1.1 แผนงาน อุตสาหกรรมและการโยธา

ที่	โครงการ	วัตถุประสงค์	เป้าหมาย (ผลผลิตของโครงการ)	งบประมาณ					ตัวชี้วัด (KPI)	ผลที่คาดว่าจะได้รับ	หน่วยงาน รับผิดชอบ หลัก
				2566 (บาท)	2567 (บาท)	2568 (บาท)	2569 (บาท)	2570 (บาท)			
95	โครงการ ก่อสร้างถนน คอนกรีตเสริม เหล็ก บ้าน หลุบหญ้าคา หมู่ที่ 9 สาย : ถ้ำประปา - บ้านนางชั้นนี้	เพื่อแก้ไข ปัญหาถนน ชำรุดและ น้ำท่วมขัง	โดยการก่อสร้างถนนคอนกรีตเสริม เหล็ก ขนาดผิวจราจรกว้าง 5 เมตร ยาว 160 เมตร หนา 0.15 เมตร หรือพื้นที่ คสล. ไม่น้อยกว่า 800 ตารางเมตร พร้อมป้ายโครงการ (ป้ายขณะดำเนินการ จำนวน 1 ป้าย, ป้ายหลังดำเนินการ แล้วเสร็จ จำนวน 1 ป้าย)	-	-	-	-	498,000	ถนนคอนกรีต เสริมเหล็ก จำนวน 1 สาย	ลดปัญหาถนน ชำรุดและ น้ำท่วมขัง	กองช่าง

1. ยุทธศาสตร์การพัฒนาโครงสร้างพื้นฐานและระบบสาธารณูปโภคสาธารณูปการ

แบบ ผ.02

1.1 แผนงาน อุตสาหกรรมและการโยธา

ที่	โครงการ	วัตถุประสงค์	เป้าหมาย (ผลผลิตของโครงการ)	งบประมาณ					ตัวชี้วัด (KPI)	ผลที่คาดว่าจะได้รับ	หน่วยงาน รับผิดชอบหลัก
				2566 (บาท)	2567 (บาท)	2568 (บาท)	2569 (บาท)	2570 (บาท)			
96	โครงการก่อสร้างถนนคอนกรีตเสริมเหล็ก บ้านท่าแร่ หมู่ที่ 10 สาย : บ้านแม่อนงค์ลัก เมืองแสน - นาพ่อสิบบู พิมลิม	เพื่อแก้ไขปัญหาดถนนชำรุดและน้ำท่วมขัง	โดยการก่อสร้างถนนคอนกรีตเสริมเหล็ก ขนาดผิวจราจรกว้าง 3 เมตร ยาว 270 เมตร หนา 0.15 เมตร หรือพื้นที่ คสล. ไม่น้อยกว่า 810 ตารางเมตร พร้อมป้ายโครงการ (ป้ายขณะดำเนินการ จำนวน 1 ป้าย, ป้ายหลังดำเนินการแล้วเสร็จ จำนวน 1 ป้าย)	-	-	-	-	498,000	ถนนคอนกรีตเสริมเหล็ก จำนวน 1 สาย	ลดปัญหาดถนนชำรุดและน้ำท่วมขัง	กองช่าง

1. ยุทธศาสตร์การพัฒนาโครงสร้างพื้นฐานและระบบสาธารณูปโภคสาธารณูปการ

แบบ ผ.02

1.1 แผนงาน อุตสาหกรรมและการโยธา

ที่	โครงการ	วัตถุประสงค์	เป้าหมาย (ผลผลิตของโครงการ)	งบประมาณ					ตัวชี้วัด (KPI)	ผลที่คาดว่าจะได้รับ	หน่วยงาน รับผิดชอบหลัก
				2566 (บาท)	2567 (บาท)	2568 (บาท)	2569 (บาท)	2570 (บาท)			
97	โครงการก่อสร้างถนนคอนกรีตเสริมเหล็ก บ้านหนองหญ้าแพรก หมู่ที่ 11 สาย : หนองนกอีแก้ว (เชื่อมต่อโครงการเดิม)	เพื่อแก้ไขปัญหาถนนชำรุดและน้ำท่วมขัง	โดยการก่อสร้างถนนคอนกรีตเสริมเหล็ก ขนาดผิวจราจรกว้าง 5 เมตร ยาว 160 เมตร หนา 0.15 เมตร หรือพื้นที่ คสล. ไม่น้อยกว่า 800 ตารางเมตร พร้อมป้ายโครงการ (ป้ายขณะดำเนินการ จำนวน 1 ป้าย, ป้ายหลังดำเนินการแล้วเสร็จ จำนวน 1 ป้าย)	-	-	-	-	498,000	ถนนคอนกรีตเสริมเหล็ก จำนวน 1 สาย	ลดปัญหาถนนชำรุดและน้ำท่วมขัง	กองช่าง

1. ยุทธศาสตร์การพัฒนาโครงสร้างพื้นฐานและระบบสาธารณูปโภคสาธารณูปการ
 1.1 แผนงาน อุตสาหกรรมและการโยธา

แบบ ผ.02

ที่	โครงการ	วัตถุประสงค์	เป้าหมาย (ผลผลิตของโครงการ)	งบประมาณ					ตัวชี้วัด (KPI)	ผลที่คาดว่าจะได้รับ	หน่วยงาน รับผิดชอบหลัก
				2566 (บาท)	2567 (บาท)	2568 (บาท)	2569 (บาท)	2570 (บาท)			
98	โครงการวางท่อระบายน้ำ บ้านเหล่าพัฒนา หมู่ที่ 12 สาย : บ้านพ่อสังคม - ศาลากลางบ้าน	เพื่อแก้ไขปัญหาน้ำท่วม	โดยการวางท่อระบายน้ำ คสล.ชนิดปากลิ้นราง (มอก.ชั้น3) ขนาด dai. 0.40 x 1.00 ม. จำนวน 1 จุด รวม 54 ท่อน บ่อพัก คสล. ขนาด 0.60 x 0.60 ม. จำนวน 6 บ่อ ท่อกอนกรีตหลังท่อกว้าง 0.60 เมตร หรือพื้นที่ คสล.ไม่น้อยกว่า 32.40 ตารางเมตร	-	-	-	-	77,000	วางท่อระบายน้ำคอนกรีตเสริมเหล็ก จำนวน 1 สาย	ลดปัญหาน้ำท่วมขัง	กองช่าง

1. ยุทธศาสตร์การพัฒนาโครงสร้างพื้นฐานและระบบสาธารณูปโภคสาธารณูปการ

แบบ ผ.02

1.1 แผนงาน อุตสาหกรรมและการโยธา

ที่	โครงการ	วัตถุประสงค์	เป้าหมาย (ผลผลิตของโครงการ)	งบประมาณ					ตัวชี้วัด (KPI)	ผลที่คาดว่าจะได้รับ	หน่วยงาน รับผิดชอบหลัก
				2566 (บาท)	2567 (บาท)	2568 (บาท)	2569 (บาท)	2570 (บาท)			
99	โครงการวางท่อระบายน้ำบ้านเหล่าพัฒนา หมู่ที่ 12 สาย : บ้านแม่วารี - บ้านแม่วังชัย เชียงทุ่ง	เพื่อแก้ไขปัญหา น้ำท่วม	โดยการวางท่อระบายน้ำ คสล.ชนิดปากลิ้นราง (มอก.ชั้น3) ขนาด dai. 0.40 x 1.00 ม. จำนวน 1 จุด รวม 27 ท่อน บ่อพัก คสล. ขนาด 0.60 x 0.60 ม. จำนวน 3 บ่อ เทคอนกรีตหลังท่อกว้าง 0.60 เมตร หรือพื้นที่ คสล.ไม่น้อยกว่า 16.20 ตารางเมตร	-	-	-	-	38,000	วางท่อระบายน้ำคอนกรีตเสริมเหล็ก จำนวน 1 สาย	ลดปัญหา น้ำท่วมซ้ำ	กองช่าง

1. ยุทธศาสตร์การพัฒนาโครงสร้างพื้นฐานและระบบสาธารณูปโภคสาธารณูปการ

แบบ ผ.02

1.1 แผนงาน อุตสาหกรรมและการโยธา

ที่	โครงการ	วัตถุประสงค์	เป้าหมาย (ผลผลิตของโครงการ)	งบประมาณ					ตัวชี้วัด (KPI)	ผลที่คาดว่าจะได้รับ	หน่วยงาน รับผิดชอบหลัก
				2566 (บาท)	2567 (บาท)	2568 (บาท)	2569 (บาท)	2570 (บาท)			
100	โครงการก่อสร้างถนนคอนกรีตเสริมเหล็ก บ้านเหล่าพัฒนา หมู่ที่ 12 สาย : ฝายน้อย (เชื่อมต่อโครงการเดิม)	เพื่อแก้ไขปัญหาถนนชำรุดและน้ำท่วมขัง	ก่อสร้างถนนคอนกรีตเสริมเหล็ก ขนาดผิวจราจรกว้าง 3 เมตร ยาว 73 เมตร หนา 0.15 เมตร หรือพื้นที่ คสล. ไม่น้อยกว่า 219 ตารางเมตร ลงไหล่ทางลูกรังกว้างเฉลี่ยข้างละ 0.50 เมตร หรือตามสภาพ พร้อมปรับเกลี่ยเรียบ พร้อมป้ายโครงการ (ป้ายขณะดำเนินการ จำนวน 1 ป้าย, ป้ายหลังดำเนินการแล้วเสร็จ จำนวน 1 ป้าย)	-	-	-	-	135,000	ถนนคอนกรีตเสริมเหล็ก จำนวน 1 สาย	ลดปัญหาถนนชำรุดและน้ำท่วมขัง	กองช่าง

1. ยุทธศาสตร์การพัฒนาโครงสร้างพื้นฐานและระบบสาธารณูปโภคสาธารณูปการ
 1.1 แผนงาน อุตสาหกรรมและการโยธา

แบบ ผ.02

ที่	โครงการ	วัตถุประสงค์	เป้าหมาย (ผลผลิตของโครงการ)	งบประมาณ					ตัวชี้วัด (KPI)	ผลที่คาดว่าจะได้รับ	หน่วยงาน รับผิดชอบหลัก
				2566 (บาท)	2567 (บาท)	2568 (บาท)	2569 (บาท)	2570 (บาท)			
101	โครงการก่อสร้างร่องระบายน้ำคอนกรีตเสริมเหล็ก บ้านหนองหญ้าแพรก หมู่ที่ 13 สาย : หอพักบุบผา - หนองหญ้าแพรก	เพื่อแก้ไขปัญหา น้ำท่วม	โดยการก่อสร้างร่องระบายน้ำ คสล. ขนาด 0.30 เมตร ยาว 80 เมตร ลีกละลี่ย 0.40 เมตร หนาข้างละ 0.10 เมตร ฝาปิด คสล. ขนาด 0.40 x 0.50 เมตร หนา 0.10 เมตร พร้อมป้ายโครงการ(ป้ายขณะดำเนินการจำนวน 1 ป้าย,ป้ายหลังดำเนินการแล้วเสร็จจำนวน 1 ป้าย)	-	-	-	-	196,000	วางท่อระบายน้ำคอนกรีตเสริมเหล็ก จำนวน 1 สาย	ลดปัญหา น้ำท่วมซ้ำ	กองช่าง

1. ยุทธศาสตร์การพัฒนาโครงสร้างพื้นฐานและระบบสาธารณูปโภคสาธารณูปการ
 1.1 แผนงาน อุตสาหกรรมและการโยธา

แบบ ผ.02

ที่	โครงการ	วัตถุประสงค์	เป้าหมาย (ผลผลิตของโครงการ)	งบประมาณ					ตัวชี้วัด (KPI)	ผลที่คาดว่าจะได้รับ	หน่วยงาน รับผิดชอบหลัก
				2566 (บาท)	2567 (บาท)	2568 (บาท)	2569 (บาท)	2570 (บาท)			
102	โครงการก่อสร้างร่องระบายน้ำคอนกรีตเสริมเหล็ก บ้านหนองหญ้าแพรก หมู่ที่ 13 สาย : หอพักบุบผา - หนองหญ้าแพรก	เพื่อแก้ไขปัญหาน้ำท่วม	โดยการก่อสร้างร่องระบายน้ำ คสล. ขนาด 0.30 เมตร ยาว 121 เมตร ลีกละเอียด 0.40 เมตร หนาข้างละ 0.10 เมตร ฝาปิด คสล. ขนาด 0.40 x 0.50 เมตร หนา 0.10 เมตร พร้อมป้ายโครงการ(ป้ายขณะดำเนินการจำนวน 1 ป้าย,ป้ายหลังดำเนินการแล้วเสร็จจำนวน 1 ป้าย)	-	-	-	-	298,000	วางท่อระบายน้ำคอนกรีตเสริมเหล็กจำนวน 1 สาย	ลดปัญหาน้ำท่วมขัง	กองช่าง

1. ยุทธศาสตร์การพัฒนาโครงสร้างพื้นฐานและระบบสาธารณูปโภคสาธารณูปการ

แบบ ผ.02

1.1 แผนงาน อุตสาหกรรมและการโยธา

ที่	โครงการ	วัตถุประสงค์	เป้าหมาย (ผลผลิตของโครงการ)	งบประมาณ					ตัวชี้วัด (KPI)	ผลที่คาดว่าจะได้รับ	หน่วยงาน รับผิดชอบหลัก
				2566 (บาท)	2567 (บาท)	2568 (บาท)	2569 (บาท)	2570 (บาท)			
103	โครงการขยาย ผิวถนน คอนกรีตเสริม เหล็ก บ้านหนองหญ้า แพรก หมู่ที่ 13 สาย : ข้างศูนย์เด็ก (ฝั่งทิศตะวันออก)	เพื่อแก้ไข ปัญหาถนน ชำรุดและ น้ำท่วมขัง	โดยการก่อสร้างถนนคอนกรีตเสริม เหล็ก ขนาดผิวจราจรกว้าง 1 เมตร ยาว 330 เมตร หนา 0.15 เมตร หรือพื้นที่ คสล. ไม่น้อยกว่า 810 ตารางเมตร พร้อมป้ายโครงการ (ป้ายขณะดำเนินการ จำนวน 1 ป้าย, ป้ายหลังดำเนินการ แล้วเสร็จ จำนวน 1 ป้าย)	-	-	-	-	202,000	ขยายผิวถนน ถนนคอนกรีต เสริมเหล็ก จำนวน 1 สาย	ลดปัญหาถนน ชำรุดและ น้ำท่วมขัง	กองช่าง

1. ยุทธศาสตร์การพัฒนาโครงสร้างพื้นฐานและระบบสาธารณูปโภคสาธารณูปการ
 1.1 แผนงาน อุตสาหกรรมและการโยธา

แบบ ผ.02

ที่	โครงการ	วัตถุประสงค์	เป้าหมาย (ผลผลิตของโครงการ)	งบประมาณ					ตัวชี้วัด (KPI)	ผลที่คาดว่าจะได้รับ	หน่วยงาน รับผิดชอบหลัก
				2566 (บาท)	2567 (บาท)	2568 (บาท)	2569 (บาท)	2570 (บาท)			
104	โครงการก่อสร้างถนนคอนกรีตเสริมเหล็ก บ้านดอนหัน หมู่ที่ 14 สาย : บ้านพ่อสุระ (คลองส่งน้ำ)	เพื่อแก้ไขปัญหาดินชำรุดและน้ำท่วมขัง	โดยการก่อสร้างถนนคอนกรีตเสริมเหล็ก ขนาดผิวจราจรกว้าง 3 เมตร ยาว 270 เมตร หนา 0.15 เมตร หรือพื้นที่ คสล. ไม่น้อยกว่า 810 ตารางเมตร พร้อมป้ายโครงการ (ป้ายขณะดำเนินการ จำนวน 1 ป้าย, ป้ายหลังดำเนินการแล้วเสร็จ จำนวน 1 ป้าย)	-	-	-	-	498,000	ถนนคอนกรีตเสริมเหล็ก จำนวน 1 สาย	ลดปัญหาดินชำรุดและน้ำท่วมขัง	กองช่าง

1. ยุทธศาสตร์การพัฒนาโครงสร้างพื้นฐานและระบบสาธารณูปโภคสาธารณูปการ

แบบ ผ.02

1.1 แผนงาน อุตสาหกรรมและการโยธา

ที่	โครงการ	วัตถุประสงค์	เป้าหมาย (ผลผลิตของโครงการ)	งบประมาณ					ตัวชี้วัด (KPI)	ผลที่คาดว่าจะได้รับ	หน่วยงาน รับผิดชอบ หลัก
				2566 (บาท)	2567 (บาท)	2568 (บาท)	2569 (บาท)	2570 (บาท)			
105	โครงการ ก่อสร้างร่อง ระบายน้ำ คอนกรีตเสริม เหล็ก บ้าน ดอนเจริญ หมู่ที่ 15 สาย : บ้าน อาจารย์อำพร – บ้านแม่สงวน รัตน์ (ฝั่งหมู่ 15)	เพื่อแก้ไข ปัญหา น้ำท่วม	โดยการก่อสร้างร่องระบายน้ำ คสล. ขนาด 0.30 เมตร ยาว 204 เมตร ลึกเฉลี่ย 0.40 เมตร หนาข้างละ 0.10 เมตร ฝาปิด คสล. ขนาด 0.40 x 0.50 เมตร หนา 0.10 เมตร พร้อมป้ายโครงการ (ป้ายขณะดำเนินการจำนวน 1 ป้าย, ป้ายหลังดำเนินการแล้วเสร็จจำนวน 1 ป้าย)	-	-	-	-	499,000	วางท่อระบาย น้ำคอนกรีต เสริมเหล็ก จำนวน 1 สาย	ลดปัญหา น้ำท่วมซ้ำ	กองช่าง

1. ยุทธศาสตร์การพัฒนาโครงสร้างพื้นฐานและระบบสาธารณูปโภคสาธารณูปการ

แบบ ผ.02

1.1 แผนงาน อุตสาหกรรมและการโยธา

ที่	โครงการ	วัตถุประสงค์	เป้าหมาย (ผลผลิตของ โครงการ)	งบประมาณ					ตัวชี้วัด (KPI)	ผลที่คาดว่าจะได้รับ	หน่วยงาน รับผิดชอบ หลัก
				2566 (บาท)	2567 (บาท)	2568 (บาท)	2569 (บาท)	2570 (บาท)			
106	โครงการปรับปรุงอาคารศูนย์พัฒนาเด็กเล็กตำบลดอนหัน	เพื่อให้มีอาคารศูนย์พัฒนาเด็กเล็กที่ได้มาตรฐานและเด็กเล็กได้รับการพัฒนาอย่างเหมาะสม	ดำเนินการปรับปรุงอาคารศูนย์พัฒนาเด็กเล็กตำบลดอนหัน ได้แก่ ติดมุ้งลวด เหล็กตัดรอบอาคารศูนย์พัฒนาเด็กเล็กตำบลดอนหัน	100,000	-	-	-	-	การปรับปรุงที่ดำเนินการได้ต่อเป้าหมายการดำเนินการทั้งหมด	ศูนย์พัฒนาเด็กเล็กมีอาคารสถานที่ได้มาตรฐานปลอดภัยสำหรับเด็ก	กองการศึกษา ศาสนา และวัฒนธรรม /กองช่าง
รวม	106 โครงการ	-	-	5,285,000	5,895,000	7,141,000	6,417,500	7,624,000	-	-	-

1. ยุทธศาสตร์การพัฒนาโครงสร้างพื้นฐานและระบบสาธารณูปโภคสาธารณูปการ

แบบ ผ.02

1.2 แผนงาน เคหะและชุมชน

ที่	โครงการ	วัตถุประสงค์	เป้าหมาย (ผลผลิตของโครงการ)	งบประมาณ					ตัวชี้วัด (KPI)	ผลที่คาดว่าจะได้รับ	หน่วยงาน รับผิดชอบ หลัก
				2566 (บาท)	2567 (บาท)	2568 (บาท)	2569 (บาท)	2570 (บาท)			
1	อุดหนุน โครงการขยาย เขตไฟฟ้าส่อง สว่างสาธารณะ บ้านดอนแดง หมู่ที่ 2 สาย : บ้าน แม่สมพาร - ป่ายหมู่บ้าน	เพื่อเพิ่มแสง สว่างตาม เส้นทาง สาธารณะ และภายใน หมู่บ้าน ชุมชน	เพื่อจ่ายเป็นเงินอุดหนุนให้สำนักงาน ไฟฟ้าส่วนภูมิภาค จังหวัดขอนแก่น เป็นผู้ดำเนินการ ขยายเขตไฟฟ้าส่อง สว่างสาธารณะ โดยการติดตั้งไฟส่อง สว่าง จำนวน 10 จุด	-	70,000	-	-	-	จำนวน ระยะทางที่ได้ ขยายระบบ ไฟฟ้าที่มี คุณภาพ เพิ่มขึ้น	ประชาชนได้รับ ความสะดวก และปลอดภัยใน การดำรงชีวิต	กองช่าง/ ไฟฟ้าส่วน ภูมิภาค

1. ยุทธศาสตร์การพัฒนาโครงสร้างพื้นฐานและระบบสาธารณูปโภคสาธารณูปการ

แบบ ผ.02

1.2 แผนงาน เคหะและชุมชน

ที่	โครงการ	วัตถุประสงค์	เป้าหมาย (ผลผลิตของโครงการ)	งบประมาณ					ตัวชี้วัด (KPI)	ผลที่คาดว่าจะได้รับ	หน่วยงาน รับผิดชอบหลัก
				2566 (บาท)	2567 (บาท)	2568 (บาท)	2569 (บาท)	2570 (บาท)			
2	อุดหนุน โครงการขยาย เขตไฟฟ้าส่อง สว่างสาธารณะ บ้านสว่าง มรรคา หมู่ที่ 8 สาย : สว่าง - ห้วยเตย (บ้านนางบัวรอง - สนามฟุตบอล)	เพื่อเพิ่มแสง สว่างตาม เส้นทาง สาธารณะ และภายใน หมู่บ้าน ชุมชน	เพื่อจ่ายเป็นเงินอุดหนุนให้สำนักงาน ไฟฟ้าส่วนภูมิภาค จังหวัดขอนแก่น เป็นผู้ดำเนินการ ขยายเขตไฟฟ้าส่อง สว่างสาธารณะ โดยการติดตั้งไฟส่อง สว่าง จำนวน 6 จุด	-	42,000	-	-	-	จำนวน ระยะทางที่ได้ ขยายระบบ ไฟฟ้าที่มี คุณภาพ เพิ่มขึ้น	ประชาชนได้รับ ความสะดวก และปลอดภัยใน การดำรงชีวิต	กองช่าง/ ไฟฟ้าส่วน ภูมิภาค

1. ยุทธศาสตร์การพัฒนาโครงสร้างพื้นฐานและระบบสาธารณูปโภคสาธารณูปการ

แบบ ผ.02

1.2 แผนงาน เคหะและชุมชน

ที่	โครงการ	วัตถุประสงค์	เป้าหมาย (ผลผลิตของโครงการ)	งบประมาณ					ตัวชี้วัด (KPI)	ผลที่คาดว่าจะได้รับ	หน่วยงาน รับผิดชอบ หลัก
				2566 (บาท)	2567 (บาท)	2568 (บาท)	2569 (บาท)	2570 (บาท)			
3	โครงการขยายเขตไฟฟ้าเพื่อการเกษตรบ้านหนองหญ้าแพรก หมู่ที่ 13 สาย : บ้านนายประสิทธิ์โพธิ์โน - นานายคำปนกุลีสูงเนิน	เพื่อจัดให้มีไฟฟ้าสำหรับการอยู่อาศัยและการเกษตรอย่างพอเพียง	เพื่อจ่ายเป็นเงินอุดหนุนให้สำนักงานไฟฟ้าส่วนภูมิภาค จังหวัดขอนแก่น เป็นผู้ดำเนินการ ขยายเขตไฟฟ้าเพื่อการเกษตร โดยการติดตั้งหม้อแปลงขนาด 30 เควีเอ จำนวน 1 ลูก ขยายเขตไฟฟ้าแรงดันต่ำ ยาว 900 เมตร		250,000	-	-	-	จำนวนระยะทางที่ได้ขยายระบบไฟฟ้าที่มีคุณภาพเพิ่มขึ้น	ประชาชนมีไฟฟ้าสำหรับการอยู่อาศัยและการเกษตรอย่างเพียงพอ	กองช่าง/ไฟฟ้าส่วนภูมิภาค

1. ยุทธศาสตร์การพัฒนาโครงสร้างพื้นฐานและระบบสาธารณูปโภคสาธารณูปการ

แบบ ผ.02

1.2 แผนงาน เคหะและชุมชน

ที่	โครงการ	วัตถุประสงค์	เป้าหมาย (ผลผลิตของโครงการ)	งบประมาณ					ตัวชี้วัด (KPI)	ผลที่คาดว่าจะได้รับ	หน่วยงาน รับผิดชอบหลัก
				2566 (บาท)	2567 (บาท)	2568 (บาท)	2569 (บาท)	2570 (บาท)			
4	โครงการขยายเขตไฟฟ้าเพื่อการเกษตร บ้านดอนเจริญ หมู่ที่ 15 สาย : ห้าแยกนาพ่อประจา – หนองคล้าย	เพื่อจัดให้มีไฟฟ้าสำหรับการอยู่อาศัย และการเกษตรอย่างพอเพียง	เพื่อจ่ายเป็นเงินอุดหนุนให้สำนักงานไฟฟ้าส่วนภูมิภาค จังหวัดขอนแก่น เป็นผู้ดำเนินการ ขยายเขตไฟฟ้าเพื่อการเกษตร โดยการติดตั้งหม้อแปลง ขนาด 30 เควีเอ จำนวน 1 ลูก ขยายเขตไฟฟ้าแรงดันต่ำ ยาว 700 เมตร	-	230,000	-	-	-	จำนวนระยะทางที่ได้ขยายระบบไฟฟ้าที่มีคุณภาพเพิ่มขึ้น	ประชาชนมีไฟฟ้าสำหรับการอยู่อาศัย และการเกษตรอย่างเพียงพอ	กองช่าง/ไฟฟ้าส่วนภูมิภาค

1. ยุทธศาสตร์การพัฒนาโครงสร้างพื้นฐานและระบบสาธารณูปโภคสาธารณูปการ

แบบ ผ.02

1.2 แผนงาน เคหะและชุมชน

ที่	โครงการ	วัตถุประสงค์	เป้าหมาย (ผลผลิตของโครงการ)	งบประมาณ					ตัวชี้วัด (KPI)	ผลที่คาดว่าจะได้รับ	หน่วยงาน รับผิดชอบ หลัก
				2566 (บาท)	2567 (บาท)	2568 (บาท)	2569 (บาท)	2570 (บาท)			
5	โครงการขยาย เขตไฟฟ้าเพื่อ การเกษตร บ้านเหล่านกชุม หมู่ที่ 4 สาย : หนอง ม้ำลัม(นาพ่อสม ชิต จันเคน – นาแม่ปัญญา พลอยวิเลิศ)	เพื่อจัดให้มี ไฟฟ้า สำหรับการ อยู่อาศัย และ การเกษตร อย่าง พอเพียง	เพื่อจ่ายเป็นเงินอุดหนุนให้สำนักงาน ไฟฟ้าส่วนภูมิภาค จังหวัดขอนแก่น เป็นผู้ดำเนินการ ขยายเขตไฟฟ้าเพื่อ การเกษตร โดยการติดตั้งหม้อแปลง ขนาด 30 เควีเอ จำนวน 1 ลูก ขยายเขตไฟฟ้าแรงดันต่ำ ยาว 900 เมตร	-	-	250,000	-	-	จำนวน ระยะทางที่ได้ ขยายระบบ ไฟฟ้าที่มี คุณภาพ เพิ่มขึ้น	ประชาชนมี ไฟฟ้าสำหรับ การอยู่อาศัย และการเกษตร อย่างเพียงพอ	กองช่าง/ ไฟฟ้าส่วน ภูมิภาค

1. ยุทธศาสตร์การพัฒนาโครงสร้างพื้นฐานและระบบสาธารณูปโภคสาธารณูปการ

แบบ ผ.02

1.2 แผนงาน เคหะและชุมชน

ที่	โครงการ	วัตถุประสงค์	เป้าหมาย (ผลผลิตของโครงการ)	งบประมาณ					ตัวชี้วัด (KPI)	ผลที่คาดว่าจะได้รับ	หน่วยงาน รับผิดชอบหลัก
				2566 (บาท)	2567 (บาท)	2568 (บาท)	2569 (บาท)	2570 (บาท)			
6	อุดหนุน โครงการขยาย เขตไฟฟ้าส่อง สว่างสาธารณะ บ้านสว่าง มรรคา หมู่ที่ 8 สาย : บ้านแม่ ศรีทอง คัดทะ สิงห์ – คลองส่ง น้ำ	เพื่อเพิ่มแสง สว่างตาม เส้นทาง สาธารณะ และภายใน หมู่บ้าน ชุมชน	เพื่อจ่ายเป็นเงินอุดหนุนให้สำนักงาน ไฟฟ้าส่วนภูมิภาค จังหวัดขอนแก่น เป็นผู้ดำเนินการ ขยายเขตไฟฟ้าส่อง สว่างสาธารณะ โดยการติดตั้งไฟส่องสว่าง จำนวน 3 จุด	-	-	21,000	-	-	จำนวน ระยะทางที่ได้ ขยายระบบ ไฟฟ้าที่มี คุณภาพ เพิ่มขึ้น	ประชาชนได้รับ ความสะดวก และปลอดภัยใน การดำรงชีวิต	กองช่าง/ ไฟฟ้าส่วน ภูมิภาค

1. ยุทธศาสตร์การพัฒนาโครงสร้างพื้นฐานและระบบสาธารณูปโภคสาธารณูปการ

แบบ ผ.02

1.2 แผนงาน เคหะและชุมชน

ที่	โครงการ	วัตถุประสงค์	เป้าหมาย (ผลผลิตของโครงการ)	งบประมาณ					ตัวชี้วัด (KPI)	ผลที่คาดว่าจะได้รับ	หน่วยงาน รับผิดชอบ หลัก
				2566 (บาท)	2567 (บาท)	2568 (บาท)	2569 (บาท)	2570 (บาท)			
7	อุดหนุน โครงการขยาย เขตไฟฟ้าส่อง สว่างสาธารณะ บ้านหนองหญ้า แพรก หมู่ที่ 13 สาย : บ้าน นายศรายุทธ เทวะเส - หอพักนาย เสถียร บุบผา	เพื่อเพิ่มแสง สว่างตาม เส้นทาง สาธารณะ และภายใน หมู่บ้าน ชุมชน	เพื่อจ่ายเป็นเงินอุดหนุนให้สำนักงาน ไฟฟ้าส่วนภูมิภาค จังหวัดขอนแก่น เป็นผู้ดำเนินการ ขยายเขตไฟฟ้าส่อง สว่างสาธารณะ โดยการติดตั้งไฟส่องสว่าง จำนวน 10 จุด	-	-	150,000	-	-	จำนวน ระยะทางที่ได้ ขยายระบบ ไฟฟ้าที่มี คุณภาพ เพิ่มขึ้น	ประชาชนได้รับ ความสะดวก และปลอดภัยใน การดำรงชีวิต	กองช่าง/ ไฟฟ้าส่วน ภูมิภาค

1. ยุทธศาสตร์การพัฒนาโครงสร้างพื้นฐานและระบบสาธารณูปโภคสาธารณูปการ
1.2 แผนงาน เคหะและชุมชน

แบบ ผ.02

ที่	โครงการ	วัตถุประสงค์	เป้าหมาย (ผลผลิตของโครงการ)	งบประมาณ					ตัวชี้วัด (KPI)	ผลที่คาดว่าจะได้รับ	หน่วยงาน รับผิดชอบหลัก
				2566 (บาท)	2567 (บาท)	2568 (บาท)	2569 (บาท)	2570 (บาท)			
8	อุดหนุน โครงการขยาย เขตไฟฟ้าส่อง สว่างสาธารณะ บ้านโนนเขว หมู่ที่ 3 สาย : หน้า โรงสูบประปา - นาแม่ละมุล พลเขต	เพื่อเพิ่มแสง สว่างตาม เส้นทาง สาธารณะ และภายใน หมู่บ้าน ชุมชน	เพื่อจ่ายเป็นเงินอุดหนุนให้สำนักงาน ไฟฟ้าส่วนภูมิภาค จังหวัดขอนแก่น เป็นผู้ดำเนินการ ขยายเขตไฟฟ้าส่อง สว่างสาธารณะ โดยการติดตั้งไฟส่องสว่าง จำนวน 10 จุด	-	-	-	80,000	-	จำนวน ระยะทางที่ได้ ขยายระบบ ไฟฟ้าที่มี คุณภาพ เพิ่มขึ้น	ประชาชนได้รับ ความสะดวก และปลอดภัยใน การดำรงชีวิต	กองช่าง/ ไฟฟ้าส่วน ภูมิภาค

1. ยุทธศาสตร์การพัฒนาโครงสร้างพื้นฐานและระบบสาธารณูปโภคสาธารณูปการ

แบบ ผ.02

1.2 แผนงาน เคหะและชุมชน

ที่	โครงการ	วัตถุประสงค์	เป้าหมาย (ผลผลิตของโครงการ)	งบประมาณ					ตัวชี้วัด (KPI)	ผลที่คาดว่าจะได้รับ	หน่วยงาน รับผิดชอบ หลัก
				2566 (บาท)	2567 (บาท)	2568 (บาท)	2569 (บาท)	2570 (บาท)			
9	โครงการขยาย เขตไฟฟ้าเพื่อ การเกษตร บ้านสว่าง มรรคา หมู่ที่ 8 สาย : สว่าง – ห้วยเตย	เพื่อจัดให้มี ไฟฟ้า สำหรับการ อยู่อาศัย และ การเกษตร อย่าง พอเพียง	เพื่อจ่ายเป็นเงินอุดหนุนให้สำนักงาน ไฟฟ้าส่วนภูมิภาค จังหวัดขอนแก่น เป็นผู้ดำเนินการ ขยายเขตไฟฟ้าเพื่อ การเกษตร โดยการติดตั้งหม้อแปลง ขนาด 30 เควีเอ จำนวน 1 ลูก ขยายเขตไฟฟ้าแรงดันต่ำ ยาว 500 เมตร	-	-	-	230,000	-	จำนวน ระยะทางที่ได้ ขยายระบบ ไฟฟ้าที่มี คุณภาพ เพิ่มขึ้น	ประชาชนมี ไฟฟ้าสำหรับ การอยู่อาศัย และการเกษตร อย่างเพียงพอ	กองช่าง/ ไฟฟ้าส่วน ภูมิภาค

1. ยุทธศาสตร์การพัฒนาโครงสร้างพื้นฐานและระบบสาธารณูปโภคสาธารณูปการ

แบบ ผ.02

1.2 แผนงาน เคหะและชุมชน

ที่	โครงการ	วัตถุประสงค์	เป้าหมาย (ผลผลิตของโครงการ)	งบประมาณ					ตัวชี้วัด (KPI)	ผลที่คาดว่าจะได้รับ	หน่วยงาน รับผิดชอบ หลัก
				2566 (บาท)	2567 (บาท)	2568 (บาท)	2569 (บาท)	2570 (บาท)			
10	โครงการขยายเขตไฟฟ้าเพื่อการเกษตรบ้านหลุบหญ้าคา หมู่ที่ 9 สาย : บ้านหลุบหญ้าคา – บ้านเกษตรก้าวหน้า	เพื่อจัดให้มีไฟฟ้าสำหรับการอยู่อาศัย และการเกษตรอย่างพอเพียง	เพื่อจ่ายเป็นเงินอุดหนุนให้สำนักงานไฟฟ้าส่วนภูมิภาค จังหวัดขอนแก่น เป็นผู้ดำเนินการ ขยายเขตไฟฟ้าเพื่อการเกษตร โดยการติดตั้งหม้อแปลงขนาด 30 เควีเอ จำนวน 1 ลูก ขยายเขตไฟฟ้าแรงดันต่ำ ยาว 900 เมตร	-	-	-	250,000	-	จำนวนระยะทางที่ได้ขยายระบบไฟฟ้าที่มีคุณภาพเพิ่มขึ้น	ประชาชนมีไฟฟ้าสำหรับการอยู่อาศัย และการเกษตรอย่างเพียงพอ	กองช่าง/ไฟฟ้าส่วนภูมิภาค

1. ยุทธศาสตร์การพัฒนาโครงสร้างพื้นฐานและระบบสาธารณูปโภคสาธารณูปการ

แบบ ผ.02

1.2 แผนงาน เคหะและชุมชน

ที่	โครงการ	วัตถุประสงค์	เป้าหมาย (ผลผลิตของโครงการ)	งบประมาณ					ตัวชี้วัด (KPI)	ผลที่คาดว่าจะได้รับ	หน่วยงาน รับผิดชอบหลัก
				2566 (บาท)	2567 (บาท)	2568 (บาท)	2569 (บาท)	2570 (บาท)			
11	อุดหนุน โครงการขยาย เขตไฟฟ้าส่อง สว่างสาธารณะ บ้านท่าแร่ หมู่ ที่ 10 สาย : บ้าน พ่อสิน บัวเงิน - บ้านพ่อเห มียน อ่ามาตหิน	เพื่อเพิ่มแสง สว่างตาม เส้นทาง สาธารณะ และภายใน หมู่บ้าน ชุมชน	เพื่อจ่ายเป็นเงินอุดหนุนให้สำนักงาน ไฟฟ้าส่วนภูมิภาค จังหวัดขอนแก่น เป็นผู้ดำเนินการ ขยายเขตไฟฟ้าส่อง สว่างสาธารณะ โดยการติดตั้งไฟส่องสว่าง จำนวน 3 จุด	-	-	-	21,000	-	จำนวน ระยะทางที่ได้ ขยายระบบ ไฟฟ้าที่มี คุณภาพ เพิ่มขึ้น	ประชาชนได้รับ ความสะดวก และปลอดภัยใน การดำรงชีวิต	กองช่าง/ ไฟฟ้าส่วน ภูมิภาค

1. ยุทธศาสตร์การพัฒนาโครงสร้างพื้นฐานและระบบสาธารณูปโภคสาธารณูปการ

แบบ ผ.02

1.2 แผนงาน เคหะและชุมชน

ที่	โครงการ	วัตถุประสงค์	เป้าหมาย (ผลผลิตของโครงการ)	งบประมาณ					ตัวชี้วัด (KPI)	ผลที่คาดว่าจะได้รับ	หน่วยงาน รับผิดชอบหลัก
				2566 (บาท)	2567 (บาท)	2568 (บาท)	2569 (บาท)	2570 (บาท)			
12	อุดหนุน โครงการขยาย เขตไฟฟ้าส่อง สว่างสาธารณะ บ้านเหล่า พัฒนา หมู่ที่ 12 สาย :หนองจอก	เพื่อเพิ่มแสง สว่างตาม เส้นทาง สาธารณะ และภายใน หมู่บ้าน ชุมชน	เพื่อจ่ายเป็นเงินอุดหนุนให้สำนักงาน ไฟฟ้าส่วนภูมิภาค จังหวัดขอนแก่น เป็นผู้ดำเนินการ ขยายเขตไฟฟ้าส่อง สว่างสาธารณะ โดยการติดตั้งไฟส่องสว่าง จำนวน 10 จุด	-	-	-	70,000	-	จำนวน ระยะทางที่ได้ ขยายระบบ ไฟฟ้าที่มี คุณภาพ เพิ่มขึ้น	ประชาชนได้รับ ความสะดวก และปลอดภัยใน การดำรงชีวิต	กองช่าง/ ไฟฟ้าส่วน ภูมิภาค

1. ยุทธศาสตร์การพัฒนาโครงสร้างพื้นฐานและระบบสาธารณูปโภคสาธารณูปการ
1.2 แผนงาน เคหะและชุมชน

แบบ ผ.02

ที่	โครงการ	วัตถุประสงค์	เป้าหมาย (ผลผลิตของโครงการ)	งบประมาณ					ตัวชี้วัด (KPI)	ผลที่คาดว่าจะได้รับ	หน่วยงาน รับผิดชอบ หลัก
				2566 (บาท)	2567 (บาท)	2568 (บาท)	2569 (บาท)	2570 (บาท)			
13	อุดหนุน โครงการขยาย เขตไฟฟ้าเพื่อ การเกษตร บ้านหนองหญ้า แพรก หมู่ที่ 13 สาย : สาม แยกบ้านนาย ประสิทธิ์ โพธิ์ โน - นานายคำ ปน กุสีสูงเนิน	เพื่อจัดให้มี ไฟฟ้า สำหรับการ อยู่อาศัย และ การเกษตร อย่าง พอเพียง	เพื่อจ่ายเป็นเงินอุดหนุนให้สำนักงาน ไฟฟ้าส่วนภูมิภาค จังหวัดขอนแก่น เป็นผู้ดำเนินการ ขยายเขตไฟฟ้าเพื่อ การเกษตร โดยการขยายเขต ไฟฟ้าแรงสูง ยาว 500 เมตร ติดตั้งหม้อแปลง ขนาด 30 เควีเอ จำนวน 1 ลูก ขยายเขตไฟฟ้า แรงดันต่ำ ยาว 1,000 เมตร	-	-	-	343,000	-	จำนวน ระยะทางที่ได้ ขยายระบบ ไฟฟ้าที่มี คุณภาพ เพิ่มขึ้น	ประชาชนมี ไฟฟ้าสำหรับ การอยู่อาศัย และการเกษตร อย่างเพียงพอ	กองช่าง/ ไฟฟ้าส่วน ภูมิภาค

1. ยุทธศาสตร์การพัฒนาโครงสร้างพื้นฐานและระบบสาธารณูปโภคสาธารณูปการ

แบบ ผ.02

1.2 แผนงาน เคหะและชุมชน

ที่	โครงการ	วัตถุประสงค์	เป้าหมาย (ผลผลิตของโครงการ)	งบประมาณ					ตัวชี้วัด (KPI)	ผลที่คาดว่าจะได้รับ	หน่วยงาน รับผิดชอบหลัก
				2566 (บาท)	2567 (บาท)	2568 (บาท)	2569 (บาท)	2570 (บาท)			
14	โครงการขยายเขตไฟฟ้าเพื่อการเกษตร บ้านเหล่าพัฒนา หมู่ที่ 12 สาย : ฮ่องแล้ง	เพื่อจัดให้มีไฟฟ้าสำหรับ การอยู่อาศัยและการเกษตรอย่างพอเพียง	เพื่อจ่ายเป็นเงินอุดหนุนให้สำนักงานไฟฟ้าส่วนภูมิภาค จังหวัดขอนแก่น เป็นผู้ดำเนินการ ขยายเขตไฟฟ้าเพื่อการเกษตร โดยการติดตั้งหม้อแปลงขนาด 30 เควีเอ จำนวน 1 ลูก ขยายเขตไฟฟ้าแรงดันต่ำ ยาว 900 เมตร	-	-	-	-	250,000	จำนวนระยะทางที่ได้ขยายระบบไฟฟ้าที่มีคุณภาพเพิ่มขึ้น	ประชาชนมีไฟฟ้าสำหรับการอยู่อาศัยและการเกษตรอย่างเพียงพอ	กองช่าง/ไฟฟ้าส่วนภูมิภาค

1. ยุทธศาสตร์การพัฒนาโครงสร้างพื้นฐานและระบบสาธารณูปโภคสาธารณูปการ

แบบ ผ.02

1.2 แผนงาน เคหะและชุมชน

ที่	โครงการ	วัตถุประสงค์	เป้าหมาย (ผลผลิตของโครงการ)	งบประมาณ					ตัวชี้วัด (KPI)	ผลที่คาดว่าจะได้รับ	หน่วยงาน รับผิดชอบ หลัก
				2566 (บาท)	2567 (บาท)	2568 (บาท)	2569 (บาท)	2570 (บาท)			
15	โครงการขยาย เขตไฟฟ้าเพื่อ การเกษตร บ้านหนองหญ้า แพรก หมู่ที่ 5 สาย : ไร่แม่ ปราณี	เพื่อจัดให้มี ไฟฟ้า สำหรับการ อยู่อาศัย และ การเกษตร อย่าง พอเพียง	เพื่อจ่ายเป็นเงินอุดหนุนให้สำนักงาน ไฟฟ้าส่วนภูมิภาค จังหวัดขอนแก่น เป็นผู้ดำเนินการ ขยายเขตไฟฟ้าเพื่อ การเกษตร โดยการติดตั้งหม้อแปลง ขนาด 30 เควีเอ จำนวน 1 ลูก ขยายเขตไฟฟ้าแรงดันต่ำ ยาว 800 เมตร ติดตั้งไฟส่องสว่าง จำนวน 10 จุด	282,000	-	-	-	-	จำนวน ระยะทางที่ได้ ขยายระบบ ไฟฟ้าที่มี คุณภาพ เพิ่มขึ้น	ประชาชนมี ไฟฟ้าสำหรับ การอยู่อาศัย และการเกษตร อย่างเพียงพอ	กองช่าง/ ไฟฟ้าส่วน ภูมิภาค

1. ยุทธศาสตร์การพัฒนาโครงสร้างพื้นฐานและระบบสาธารณูปโภคสาธารณูปการ

แบบ ผ.02

1.2 แผนงาน เคหะและชุมชน

ที่	โครงการ	วัตถุประสงค์	เป้าหมาย (ผลผลิตของโครงการ)	งบประมาณ					ตัวชี้วัด (KPI)	ผลที่คาดว่าจะได้รับ	หน่วยงาน รับผิดชอบ หลัก
				2566 (บาท)	2567 (บาท)	2568 (บาท)	2569 (บาท)	2570 (บาท)			
16	อุดหนุน โครงการขยาย เขตไฟฟ้าเพื่อ การเกษตร บ้านโนนตุน หมู่ที่ 7 สาย : หนอง เซียงแก้ว	เพื่อจัดให้มี ไฟฟ้า สำหรับการ อยู่อาศัย และ การเกษตร อย่าง พอเพียง	เพื่อจ่ายเป็นเงินอุดหนุนให้สำนักงาน ไฟฟ้าส่วนภูมิภาคอำเภอโกสุมพิสัย จังหวัดมหาสารคาม เป็นผู้ดำเนินการ ขยายเขตไฟฟ้าเพื่อการเกษตร โดยการขยายเขตไฟฟ้าแรงสูง ยาว 500 เมตร ติดตั้งหม้อแปลง ขนาด 30 เควีเอ จำนวน 1 ลูก ขยายเขตไฟฟ้าแรงดันต่ำ ยาว 1,000 เมตร ติดตั้งไฟส่อง สว่าง จำนวน 10 จุด	350,000	-	-	-	-	จำนวน ระยะทางที่ได้ ขยายระบบ ไฟฟ้าที่มี คุณภาพ เพิ่มขึ้น	ประชาชนมี ไฟฟ้าสำหรับ การอยู่อาศัย และการเกษตร อย่างเพียงพอ	กองช่าง/ ไฟฟ้าส่วน ภูมิภาค

1. ยุทธศาสตร์การพัฒนาโครงสร้างพื้นฐานและระบบสาธารณูปโภคสาธารณูปการ

แบบ ผ.02

1.2 แผนงาน เคหะและชุมชน

ที่	โครงการ	วัตถุประสงค์	เป้าหมาย (ผลผลิตของโครงการ)	งบประมาณ					ตัวชี้วัด (KPI)	ผลที่คาดว่าจะได้รับ	หน่วยงาน รับผิดชอบ หลัก
				2566 (บาท)	2567 (บาท)	2568 (บาท)	2569 (บาท)	2570 (บาท)			
17	โครงการขยายเขตไฟฟ้าเพื่อการเกษตรบ้านโนนตุน หมู่ที่ 7 สาย : บ้านนางเคน สาระนั้น - นานางอนงค์ ดวงอุทธา	เพื่อจัดให้มีไฟฟ้า สำหรับการอยู่อาศัย และการเกษตรอย่างพอเพียง	เพื่อจ่ายเป็นเงินอุดหนุนให้สำนักงานไฟฟ้าส่วนภูมิภาคอำเภอโกสุมพิสัย จังหวัดมหาสารคาม เป็นผู้ดำเนินการขยายเขตไฟฟ้าเพื่อการเกษตร โดยการติดตั้งหม้อแปลง ขนาด 30 เควีเอ จำนวน 1 ลูก ขยายเขตไฟฟ้าแรงดันต่ำ ยาว 500 เมตร ติดตั้งไฟส่องสว่าง จำนวน 3 จุด	150,000	-	-	-	-	จำนวนระยะทางที่ได้ขยายระบบไฟฟ้าที่มีคุณภาพเพิ่มขึ้น	ประชาชนมีไฟฟ้าสำหรับการอยู่อาศัย และการเกษตรอย่างเพียงพอ	กองช่าง/ไฟฟ้าส่วนภูมิภาค

1. ยุทธศาสตร์การพัฒนาโครงสร้างพื้นฐานและระบบสาธารณูปโภคสาธารณูปการ
1.2 แผนงาน เคหะและชุมชน

แบบ ผ.02

ที่	โครงการ	วัตถุประสงค์	เป้าหมาย (ผลผลิตของโครงการ)	งบประมาณ					ตัวชี้วัด (KPI)	ผลที่คาดว่าจะได้รับ	หน่วยงาน รับผิดชอบ หลัก
				2566 (บาท)	2567 (บาท)	2568 (บาท)	2569 (บาท)	2570 (บาท)			
18	โครงการขยาย เขตไฟฟ้าส่ง สว่างสาธารณะ บ้านสว่าง มรรคา หมู่ที่ 8 สาย : ซอย หลังวัด – บ้าน นางปาริฉัตร นามโคตร	เพื่อเพิ่มแสง สว่างตาม เส้นทาง สาธารณะ และภายใน หมู่บ้าน ชุมชน	เพื่อจ่ายเป็นเงินอุดหนุนให้สำนักงาน ไฟฟ้าส่วนภูมิภาค จังหวัดขอนแก่น เป็นผู้ดำเนินการ ขยายเขตไฟฟ้าเพื่อ การเกษตร โดยการติดตั้งไฟส่อง สว่าง จำนวน 5 จุด	35,000	-	-	-	-	จำนวน ระยะทางที่ได้ ขยายระบบ ไฟฟ้าที่มี คุณภาพ เพิ่มขึ้น	ประชาชนได้รับ ความสะดวก และปลอดภัยใน การดำรงชีวิต	กองช่าง/ ไฟฟ้าส่วน ภูมิภาค

1. ยุทธศาสตร์การพัฒนาโครงสร้างพื้นฐานและระบบสาธารณูปโภคสาธารณูปการ

แบบ ผ.02

1.2 แผนงาน เคหะและชุมชน

ที่	โครงการ	วัตถุประสงค์	เป้าหมาย (ผลผลิตของโครงการ)	งบประมาณ					ตัวชี้วัด (KPI)	ผลที่คาดว่าจะได้รับ	หน่วยงาน รับผิดชอบ หลัก
				2566 (บาท)	2567 (บาท)	2568 (บาท)	2569 (บาท)	2570 (บาท)			
19	อุดหนุน โครงการขยาย เขตประปาส่วน ภูมิภาค บ้าน เหล่ากลุ่ม หมู่ที่ 4 และบ้านเหล่า พัฒนา หมู่ที่ 12	เพื่อปรับปรุง ระบบ ประปา หมู่บ้านเพื่อ เก็บกักน้ำไว้ ใช้ประโยชน์ สำหรับ อุปโภค บริโภค	เพื่อจ่ายเป็นเงินอุดหนุนให้ สำนักงานการประปาส่วนภูมิภาค จังหวัดขอนแก่น เป็นผู้ดำเนินการ ขยายเขตประปาส่วนภูมิภาคใน เขตบ้านเหล่ากลุ่มและบ้าน เหล่าพัฒนา	1,000,000	1,000,000	-	-	-	ร้อยละของ แหล่งน้ำที่ ได้รับการ พัฒนา	ประชาชนมี แหล่งน้ำใช้ อย่างทั่วถึง	กองช่าง/ การประปา ส่วนภูมิภาค

1. ยุทธศาสตร์การพัฒนาโครงสร้างพื้นฐานและระบบสาธารณูปโภคสาธารณูปการ
1.2 แผนงาน เคหะและชุมชน

แบบ ผ.02

ที่	โครงการ	วัตถุประสงค์	เป้าหมาย (ผลผลิตของโครงการ)	งบประมาณ					ตัวชี้วัด (KPI)	ผลที่คาดว่าจะได้รับ	หน่วยงาน รับผิดชอบ หลัก
				2566 (บาท)	2567 (บาท)	2568 (บาท)	2569 (บาท)	2570 (บาท)			
20	อุดหนุน โครงการขยาย เขตประปาส่วน ภูมิภาค บ้าน โนนเขวา หมู่ที่ 3	เพื่อปรับปรุง ระบบ ประปา หมู่บ้านเพื่อ เก็บกักน้ำไว้ ใช้ประโยชน์ สำหรับ อุปโภค บริโภค	เพื่อจ่ายเป็นเงินอุดหนุนให้สำนักงาน การประปาส่วนภูมิภาคจังหวัด ขอนแก่นเป็นผู้ดำเนินการขยายเขต ประปาส่วนภูมิภาคในเขต บ้านโนนเขวา	500,000	-	-	-	-	ร้อยละของ แหล่งน้ำที่ ได้รับการ พัฒนา	ประชาชนมี แหล่งน้ำใช้ อย่างทั่วถึง	กองช่าง/ การประปา ส่วนภูมิภาค

1. ยุทธศาสตร์การพัฒนาโครงสร้างพื้นฐานและระบบสาธารณูปโภคสาธารณูปการ

1.2 แผนงาน เคหะและชุมชน

ที่	โครงการ	วัตถุประสงค์	เป้าหมาย (ผลผลิตของโครงการ)	งบประมาณ					ตัวชี้วัด (KPI)	ผลที่คาดว่าจะได้รับ	หน่วยงาน รับผิดชอบ หลัก
				2566 (บาท)	2567 (บาท)	2568 (บาท)	2569 (บาท)	2570 (บาท)			
21	โครงการ ก่อสร้างลาน กีฬา เอนกประสงค์ บ้านหนองหญ้า แพรก หมู่ที่ 5 จุดดำเนินการ : ตลาดชุมชน หนองหญ้า แพรก	เพื่อประชาชน ได้ออกก าลัง กายสุขภาพ แข็งแรง	เพื่อจ่ายเป็นค่าดำเนินการก่อสร้างลานกีฬา พร้อมติดตั้งชุดออกกำลังกายกลางแจ้ง ดังนี้ <u>ลานคอนกรีตเสริมเหล็ก</u> ขนาดกว้าง 2 เมตร ยาว 12 เมตร หนา 0.15 เมตร หรือพื้นที่ คสล. ไม่น้อยกว่า 24 ตารางเมตร <u>เครื่องออกกำลังกายกลางแจ้ง จำนวน 7 เครื่อง</u> - เครื่องออกกำลังกายโยกแขน , ขา , สะโพก จำนวน 1 เครื่อง - เครื่องออกกำลังกาย , ม้าโยก , ออกกำลังกาย ขา , ลำตัว จำนวน 1 เครื่อง - เครื่องบริหารขา ก้าวเดิน จำนวน 1 เครื่อง - เครื่องบริหารเอวสะโพกแบบเหวี่ยงตัว จำนวน 1 เครื่อง - จักรยานเอนหลัง จำนวน 1 เครื่อง - เครื่องโยกแขน , ขา , สะโพก จำนวน 1 เครื่อง - เครื่องบริหารข้อเข่า จำนวน 1 เครื่อง	-	-	-	100,000	-	จำนวน ประชาชนที่เข้า ร่วมกิจกรรม	ประชาชนมี กิจกรรมการ ออกกำลังกาย เพิ่มขึ้น	กองช่าง

1.ยุทธศาสตร์การพัฒนาโครงสร้างพื้นฐานและระบบสาธารณูปโภคสาธารณูปการ

1.2 แผนงาน เคหะและชุมชน

ที่	โครงการ	วัตถุประสงค์	เป้าหมาย (ผลผลิตของ โครงการ)	งบประมาณ					ตัวชี้วัด (KPI)	ผลที่คาดว่าจะ ได้รับ	หน่วยงาน รับผิดชอบ หลัก
				2566 (บาท)	2567 (บาท)	2568 (บาท)	2569 (บาท)	2570 (บาท)			
22	โครงการส่งเสริมการเรียนรู้เด็กปฐมวัย ท้องถิ่นไทย ผ่านการเล่น "ก่อสร้างสนามเด็กเล่นสร้างปัญญา"	เพื่อส่งเสริมพัฒนาการทางด้านร่างกาย อารมณ์ และสังคมให้แก่เด็กเล็กได้รับการพัฒนาอย่างเหมาะสมตามวัย	ดำเนินการก่อสร้างสนามเด็กเล่นสนามเด็กเล่นสร้างปัญญาประจำศูนย์พัฒนาเด็กเล็กฯ จำนวน 1 แห่ง	170,000	170,000	-	-	-	สนามเด็กเล็กที่ก่อสร้างได้ต่อเป้าหมายการดำเนินการทั้งหมด	ศูนย์พัฒนาเด็กเล็กมีสนามเด็กเล็กที่ได้มาตรฐานปลอดภัย	กองการศึกษา ฯ /กองช่าง
23	โครงการปรับปรุงภูมิทัศน์ของศูนย์พัฒนาเด็กเล็กตำบลดอนหัน	เพื่อปรับปรุงภูมิทัศน์ของศูนย์พัฒนาเด็กเล็กตำบลดอนหันให้น่าอยู่และปลอดภัยได้มาตรฐาน	ดำเนินการปรับปรุงภูมิทัศน์ของศูนย์พัฒนาเด็กเล็กตำบลดอนหันให้สวยงามน่าอยู่และปลอดภัยได้มาตรฐาน	-	50,000	-	-	-	ศูนย์พัฒนาเด็กเล็กตำบลดอนหัน น่าอยู่และปลอดภัยได้มาตรฐาน	ศูนย์พัฒนาเด็กเล็กมีภูมิทัศน์ที่สวยงาม น่าอยู่และได้มาตรฐานปลอดภัย	กองการศึกษา ฯ /กองช่าง
รวม	23 โครงการ	-	-	2,487,000	1,812,000	196,000	1,094,000	250,000	-	-	-

รายละเอียดโครงการพัฒนา
แผนพัฒนาท้องถิ่น พ.ศ. 2566 – 2570

แบบ ผ.02

องค์การบริหารส่วนตำบลคอนหัน อำเภอเมืองขอนแก่น จังหวัดขอนแก่น

- ก. ยุทธศาสตร์จังหวัดที่ 2 การพัฒนาคุณภาพคนและสังคม
ข. ยุทธศาสตร์การพัฒนาของ อปท.ในเขตจังหวัดที่ 3 การพัฒนาการศึกษาและศักยภาพพลเมือง
2. ยุทธศาสตร์การพัฒนาคุณภาพคน

2.1 แผนงานการศึกษา

ที่	โครงการ	วัตถุประสงค์	เป้าหมาย (ผลผลิตของโครงการ)	งบประมาณ					ตัวชี้วัด (KPI)	ผลที่คาดว่าจะได้รับ	หน่วย งานรับผิดชอบหลัก
				2566 (บาท)	2567 (บาท)	2568 (บาท)	2569 (บาท)	2570 (บาท)			
1	โครงการสนับสนุนค่าใช้จ่ายการบริหารสถานศึกษาสำหรับสนับสนุนค่าจัดการเรียนการสอนของศูนย์พัฒนาเด็กเล็ก (รายหัว)	เพื่อส่งเสริมการศึกษาในศูนย์พัฒนาเด็กเล็กก่อนวัยเรียนในตำบลคอนหัน จำนวน 3 แห่ง สำหรับเด็กปฐมวัย (อายุ 2-5 ปี)	ดำเนินการจัดหาวัสดุอุปกรณ์ สื่อการเรียนการสอน สำหรับการศึกษให้กับ ศูนย์พัฒนาเด็กเล็ก จำนวน 3 แห่ง สำหรับเด็กปฐมวัย (อายุ 2-5 ปี)	110,500	110,500	110,500	110,500	110,500	ร้อยละของเด็กเล็กที่ได้รับ การสนับสนุน การเรียนการสอน ต่อ เป้าหมายการดำเนินการ	เด็กเล็กก่อนวัยเรียนได้รับการศึกษาอย่างเหมาะสมตามวัย	กองการศึกษา ศาสนา และวัฒนธรรม

แบบ ผ.02

2. ยุทธศาสตร์การพัฒนาคุณภาพคน

2.1 แผนงานการศึกษา

ที่	โครงการ	วัตถุประสงค์	เป้าหมาย (ผลผลิตของโครงการ)	งบประมาณ					ตัวชี้วัด (KPI)	ผลที่คาดว่าจะได้รับ	หน่วย งานรับผิดชอบหลัก
				2566 (บาท)	2567 (บาท)	2568 (บาท)	2569 (บาท)	2570 (บาท)			
2	โครงการสนับสนุนค่าใช้จ่ายการบริหารสถานศึกษาสำหรับอาหารกลางวันเด็กเล็กในศูนย์พัฒนาเด็กเล็ก	เพื่อส่งเสริมพัฒนาการทางด้านร่างกายให้แก่เด็กเล็กก่อนวัยเรียนตำบลดอนหัน	ดำเนินการจ้างเหมาประกอบอาหารกลางวันสำหรับเด็กเล็กในศูนย์พัฒนาเด็กเล็ก จำนวน 3 แห่ง ตามโครงการสนับสนุนค่าใช้จ่ายการบริหารสถานศึกษาสนับสนุนค่าอาหารกลางวันสำหรับเด็ก	335,000	335,000	335,000	335,000	335,000	ร้อยละของเด็กเล็กที่ได้รับประทานอาหารกลางวัน	เด็กเล็กก่อนวัยเรียนมีพัฒนาการทางด้านร่างกายที่สมบูรณ์และเหมาะสม	กองการศึกษา ศาสนา และวัฒนธรรม
3	โครงการสนับสนุนวัสดุ อุปกรณ์ สื่อการเรียนการสอนสำหรับเด็กเล็กก่อนวัยเรียนตำบลดอนหัน	เพื่อส่งเสริมการศึกษาในศูนย์พัฒนาเด็กเล็กก่อนวัยเรียนตำบลดอนหัน	สนับสนุนวัสดุ อุปกรณ์ สื่อการเรียนการสอน ให้กับศูนย์พัฒนาเด็กเล็ก 3 แห่งในเขตพื้นที่ตำบลดอนหัน	50,000	50,000	50,000	50,000	50,000	จำนวนศูนย์พัฒนาเด็กเล็กที่ได้รับการสนับสนุน	เด็กเล็กได้รับการศึกษาอย่างเหมาะสม	กองการศึกษา ศาสนา และวัฒนธรรม

2. ยุทธศาสตร์การพัฒนาคุณภาพคน

2.1 แผนงานการศึกษา

ที่	โครงการ	วัตถุประสงค์	เป้าหมาย (ผลผลิตของโครงการ)	งบประมาณ					ตัวชี้วัด (KPI)	ผลที่คาดว่าจะได้รับ	หน่วย งานรับผิดชอบหลัก
				2566 (บาท)	2567 (บาท)	2568 (บาท)	2569 (บาท)	2570 (บาท)			
4	โครงการสนับสนุนค่าใช้จ่ายการบริหารสถานศึกษาสำหรับสนับสนุนค่าใช้จ่ายในการจัดการศึกษาของศูนย์พัฒนาเด็กเล็ก	เพื่อส่งเสริมการจัดการศึกษาสำหรับเด็กเล็กในตำบลคอนหัน จำนวน 3 แห่ง (สำหรับเด็กปฐมวัย อายุ 3-5 ปี)	สนับสนุนค่าใช้จ่ายในการจัดการศึกษาของศูนย์พัฒนาเด็กเล็ก สำหรับเด็กปฐมวัย (อายุ 3-5 ปี) ศูนย์พัฒนาเด็กเล็ก จำนวน 3 แห่ง 1.ค่านั่งสือเรียน 2.ค่าอุปกรณ์การเรียน 3.ค่าเครื่องแบบนักเรียน 4.ค่ากิจกรรมพัฒนาผู้เรียน	73,450	73,450	73,450	73,450	73,450	ร้อยละของเด็กเล็กที่ได้รับ การสนับสนุน การจัดการ การศึกษาต่อ เป้าหมายการ ดำเนินการ	เด็กเล็กก่อนวัย เรียนได้รับการ จัดการศึกษา ทุกคนอย่าง เหมาะสมตาม วัย	กอง การศึกษา ศาสนา และ วัฒนธรรม

2. ยุทธศาสตร์การพัฒนาคุณภาพคน

2.1 แผนงานการศึกษา

ที่	โครงการ	วัตถุประสงค์	เป้าหมาย (ผลผลิตของ โครงการ)	งบประมาณ					ตัวชี้วัด (KPI)	ผลที่คาดว่าจะ ได้รับ	หน่วย งานรับผิดชอบหลัก
				2566 (บาท)	2567 (บาท)	2568 (บาท)	2569 (บาท)	2570 (บาท)			
5	โครงการจัดหา อาหารเสริม (นม)สำหรับ นักเรียนและ เด็กเล็กก่อนวัย เรียนตำบลดอน หัน	เพื่อส่งเสริม พัฒนาการทางด้าน ร่างกายให้แก่ นักเรียนและเด็ก เล็กก่อนวัยเรียน ตำบลดอนหัน	จัดหาอาหารเสริม (นม) สำหรับนักเรียน โรงเรียนในสังกัด สำนักงาน คณะกรรมการ การศึกษาขั้นพื้นฐาน (สพฐ.) ในเขตพื้นที่ ตำบลดอนหัน ทั้ง 6 แห่ง และเด็กเล็กศูนย์ พัฒนาเด็กเล็กในความ รับผิดชอบของอบต. ดอนหัน ทั้ง 3 แห่ง ให้ ได้ดื่มนมครบทุกคน หรือ 100%	1,325,000	1,325,000	1,325,000	1,325,000	1,325,000	ร้อยละของ นักเรียนและ เด็กเล็กที่ได้รับ อาหารเสริม (นม) โรงเรียน	นักเรียนและเด็ก เล็กก่อนวัยเรียน มีพัฒนาการ ทางด้านร่างกาย ที่สมบูรณ์	กอง การศึกษา ศาสนา และ วัฒนธรรม

2. ยุทธศาสตร์การพัฒนาคุณภาพคน

2.1 แผนงานการศึกษา

ที่	โครงการ	วัตถุประสงค์	เป้าหมาย (ผลผลิตของ โครงการ)	งบประมาณ					ตัวชี้วัด (KPI)	ผลที่คาดว่าจะ ได้รับ	หน่วย งานรับผิดชอบหลัก
				2566 (บาท)	2567 (บาท)	2568 (บาท)	2569 (บาท)	2570 (บาท)			
6	โครงการส่งเสริมเด็กเล็ก เข้าร่วมกิจกรรม การพัฒนา ศักยภาพศูนย์ พัฒนาเด็กเล็ก จังหวัดขอนแก่น (อบจ.ขอนแก่น)	เพื่อเตรียม ความพร้อมให้เด็ก เล็กของศพด. สังกัดอบต.ดอนหัน มีการพัฒนาทางด้าน ร่างกาย อารมณ์ จิตใจ สังคม และ สติปัญญาที่เหมาะสม กับวัยและพัฒนา ศักยภาพของ ครูผู้ดูแลเด็กและ ผู้ดูแลเด็กศพด. สังกัด อบต.ดอน หัน จำนวน 3 แห่ง	ดำเนินการจัดส่งเด็ก เล็กและบุคลากร ทางการศึกษา ครูผู้ดูแลเด็กและผู้ดูแล เด็กของศูนย์พัฒนา เด็กเล็กตำบลดอนหัน เข้าร่วมกิจกรรมตาม โครงการพัฒนา ศักยภาพศูนย์พัฒนา เด็กเล็กจังหวัด ขอนแก่น (อบจ.ขอนแก่น) จำนวน 1 ครั้ง	20,000	20,000	20,000	20,000	20,000	ร้อยละของ เด็กเล็กของ ศพด. สังกัด บุคลากรทาง การศึกษา ครู ผู้ดูแลเด็ก และผู้ดูแล เด็กของ ศูนย์พัฒนา เด็กเล็ก ของ อบต.ดอนหัน ที่ได้เข้าร่วม กิจกรรม	เด็กเล็กของ ศพด. สังกัด อบต.ดอนหัน มีการพัฒนา ทางด้านร่างกาย อารมณ์ จิตใจ สังคม และ สติปัญญาที่ เหมาะสมตาม วัยและครูผู้ดูแล เด็กและผู้ดูแล เด็กมีศักยภาพ ในการ พัฒนาการจัด กิจกรรมการ เรียน การสอนยิ่งขึ้น	กอง การศึกษา ศาสนา และ วัฒนธรรม

2. ยุทธศาสตร์การพัฒนาคุณภาพคน

2.1 แผนงานการศึกษา

ที่	โครงการ	วัตถุประสงค์	เป้าหมาย (ผลผลิตของ โครงการ)	งบประมาณ					ตัวชี้วัด (KPI)	ผลที่คาดว่าจะได้รับ	หน่วย งานรับผิดชอบหลัก
				2566 (บาท)	2567 (บาท)	2568 (บาท)	2569 (บาท)	2570 (บาท)			
7	โครงการสนับสนุน อาหารกลางวัน โรงเรียนในสังกัด สำนักงาน คณะกรรมการ การศึกษาขั้น พื้นฐาน (สพฐ.) ในเขตพื้นที่ ตำบลดอนหัน	เพื่อส่งเสริม พัฒนาการทางด้าน ร่างกายให้แก่ นักเรียนในเขต พื้นที่ตำบลดอนหัน	ดำเนินการจัดสรร งบประมาณอุดหนุนให้ โรงเรียนของรัฐทุกแห่ง ทั้ง 6 แห่ง เพื่อจัดหา อาหารกลางวันสำหรับ นักเรียน ระดับ ชั้นอนุบาล 1- 3 จนถึง ป.1- ป.6 ในโรงเรียนในสังกัด สำนักงาน คณะกรรมการ การศึกษาขั้น พื้นฐาน (สพฐ.) ในเขต พื้นที่ ตำบลดอนหัน	2,629,200	2,629,200	2,629,200	2,629,200	2,629,200	ร้อยละของ นักเรียนที่ได้รับ ประทาน อาหารกลางวัน	นักเรียนมี พัฒนาการ ทางด้านร่างกาย ที่สมบูรณ์	กอง การศึกษา ศาสนา และ วัฒนธรรม

2. ยุทธศาสตร์การพัฒนาคุณภาพคน

2.1 แผนงานการศึกษา

ที่	โครงการ	วัตถุประสงค์	เป้าหมาย (ผลผลิตของ โครงการ)	งบประมาณ					ตัวชี้วัด (KPI)	ผลที่คาดว่าจะ ได้รับ	หน่วย งานรับผิดชอบหลัก
				2566 (บาท)	2567 (บาท)	2568 (บาท)	2569 (บาท)	2570 (บาท)			
8	โครงการจ้าง เหมารถยนต์ นำส่งเด็กเล็กที่ เจ็บป่วยใน ศูนย์พัฒนาเด็ก เล็กไปยัง สถานพยาบาล ของรัฐ	เพื่อจัดเตรียม รถยนต์กรณี เด็กเล็กเกิด เจ็บป่วยฉุกเฉิน	จ้างเหมารถยนต์นำส่ง เด็กเล็กในศูนย์พัฒนา เด็กเล็ก จำนวน 3 แห่ง ไปส่งยัง สถานพยาบาลของรัฐ	2,000	2,000	2,000	2,000	2,000	จำนวนศูนย์ พัฒนาเด็ก เล็กที่นำส่ง เด็กไปยัง โรงพยาบาล	เด็กเล็กในศูนย์ พัฒนาเด็กเล็ก ได้รับการดูแล อย่างดีและ เหมาะสม	กอง การศึกษา ศาสนา และ วัฒนธรรม

2. ยุทธศาสตร์การพัฒนาคุณภาพคน

2.1 แผนงานการศึกษา

ที่	โครงการ	วัตถุประสงค์	เป้าหมาย (ผลผลิตของ โครงการ)	งบประมาณ					ตัวชี้วัด (KPI)	ผลที่คาดว่าจะ ได้รับ	หน่วย งานรับผิดชอบหลัก
				2566 (บาท)	2567 (บาท)	2568 (บาท)	2569 (บาท)	2570 (บาท)			
9	โครงการฝึกอบรม สอนภาษาแก่นักเรียน นักศึกษาและประชาชน และประชาชนทั่วไปเตรียม ความพร้อมสู่ประชาคมอาเซียน	เพื่อให้แก่นักเรียน นักศึกษาและประชาชน ทั่วประเทศทุกคน ได้รับการศึกษาอย่าง เท่าเทียมกัน	ดำเนินการจัดฝึกอบรม สอนภาษาอังกฤษและ ภาษาของประเทศกลุ่ม อาเซียนเพื่อการสื่อสาร ในการเตรียมความพร้อม สู่ประชาคมอาเซียนให้มี ทักษะการพูดภาษา อังกฤษและภาษาของ ประเทศกลุ่มอาเซียน สำหรับนักเรียน นักศึกษา และ ประชาชน จำนวน 1 รุ่น	50,000	50,000	50,000	50,000	50,000	ร้อยละของนักเรียน นักศึกษาและประชาชน ต่อประชากรทั้งหมด	นักเรียนนักศึกษาและ ประชาชนทั่วไปมีความรู้ ด้านภาษาสามารถ สื่อสารได้อย่างคล่อง แคล่ว	กองการศึกษา ศาสนาและวัฒนธรรม

2. ยุทธศาสตร์การพัฒนาคณาภพคน

2.1 แผนงานการศึกษา

ที่	โครงการ	วัตถุประสงค์	เป้าหมาย (ผลผลิตของ โครงการ)	งบประมาณ					ตัวชี้วัด (KPI)	ผลที่คาดว่าจะ ได้รับ	หน่วย งานรับผิดชอบหลัก
				2566 (บาท)	2567 (บาท)	2568 (บาท)	2569 (บาท)	2570 (บาท)			
10	โครงการส่งเสริม “ที่อ่านหนังสือ ท้องถิ่น รักการอ่าน” ตำบลดอนหัน	เพื่อส่งเสริม วัฒนธรรม รักการอ่าน “ที่อ่านหนังสือ ท้องถิ่น รักการอ่าน” ให้กับ ประชาชน ตำบลดอนหัน	ดำเนินการส่งเสริม “ที่อ่านหนังสือ ท้องถิ่น รักการอ่าน” ประจำตำบลดอนหัน จำนวน 2 แห่ง จัดหาหนังสือ ที่มีความหลากหลาย และพอเพียงเพื่อส่งเสริม วัฒนธรรมรักการอ่าน ให้กับคนในชุมชน	10,000	10,000	10,000	10,000	10,000	ประชาชนมา ใช้บริการที่ อ่านหนังสือ	ประชาชนมาใช้ บริการที่อ่าน หนังสือก่อให้เกิด เกิดวัฒนธรรมรัก การอ่าน ให้กับคน ในชุมชน เพิ่มขึ้น	กองการ ศึกษา ศาสนา และ วัฒนธรรม
รวม	10 โครงการ	-	-	4,605,150	4,605,150	4,605,150	4,605,150	4,605,150	-	-	-

รายละเอียดโครงการพัฒนา
แผนพัฒนาท้องถิ่น พ.ศ. 2566 – 2570
องค์การบริหารส่วนตำบลดอนหัน อำเภอเมือง จังหวัดขอนแก่น

แบบ ผ.02

- ก. ยุทธศาสตร์จังหวัดที่ 2 การพัฒนาคุณภาพคนและสังคม
ข. ยุทธศาสตร์การพัฒนาของ อปท.ในเขตจังหวัดที่ 3 การพัฒนาการศึกษาและศักยภาพพลเมือง
2. ยุทธศาสตร์การพัฒนาคุณภาพคน

2.2 แผนงานสังคมสงเคราะห์

ที่	โครงการ	วัตถุประสงค์	เป้าหมาย (ผลผลิตของโครงการ)	งบประมาณ					ตัวชี้วัด (KPI)	ผลที่คาดว่าจะได้รับ	หน่วย งานรับผิดชอบหลัก
				2566 (บาท)	2567 (บาท)	2568 (บาท)	2569 (บาท)	2570 (บาท)			
1	โครงการศูนย์พัฒนาคุณภาพชีวิตและส่งเสริมอาชีพผู้สูงอายุตำบลดอนหัน	<ul style="list-style-type: none"> - เพื่อส่งเสริมการจัดกิจกรรมของชมรมผู้สูงอายุ ให้ผู้สูงอายุได้มีการจัดกิจกรรมที่เป็นประโยชน์ - เพื่อส่งเสริมด้านอาชีพและการถ่ายทอดภูมิปัญญาของผู้สูงอายุในชุมชน 	<ul style="list-style-type: none"> - ผู้สูงอายุ และประชาชนตำบลดอนหัน - จัดกิจกรรมศูนย์พัฒนาคุณภาพชีวิตและส่งเสริมอาชีพผู้สูงอายุตำบลดอนหัน อย่างน้อยปีละ 3 กิจกรรม 	50,000	50,000	50,000	50,000	50,000	จำนวนผู้เข้าร่วมกิจกรรม/โครงการ	ผู้สูงอายุมีโอกาสได้แลกเปลี่ยนเรียนรู้ประสบการณ์รวมกลุ่มทำกิจกรรมที่เป็นประโยชน์ต่อตนเองและส่วนรวม	สำนักงานปลัด

2. ยุทธศาสตร์การพัฒนาคุณภาพคน

2.2 แผนงานสังคมสงเคราะห์

ที่	โครงการ	วัตถุประสงค์	เป้าหมาย (ผลผลิตของโครงการ)	งบประมาณ					ตัวชี้วัด (KPI)	ผลที่คาดว่าจะ ได้รับ	หน่วย งานรับผิดชอบหลัก
				2566 (บาท)	2567 (บาท)	2568 (บาท)	2569 (บาท)	2570 (บาท)			
2	โครงการส่งเสริมและพัฒนาคูณภาพชีวิตผู้พิการ	เพื่อส่งเสริมและพัฒนาคุณภาพชีวิตผู้พิการในเขตพื้นที่ตำบลดอนหัน	คนพิการ ผู้ดูแล ญาติและคนในครอบครัวของคนพิการตำบลดอนหัน มีการจัดกิจกรรมส่งเสริมและพัฒนาคุณภาพชีวิตผู้พิการ อย่างน้อยปีละ 1 กิจกรรม/โครงการ	20,000	20,000	20,000	20,000	20,000	จำนวนผู้เข้าร่วมกิจกรรม/โครงการ	ผู้พิการมีคุณภาพชีวิตที่ดีขึ้น	สำนักงานปลัด
3	โครงการสนับสนุนภารกิจของเหล่ากาชาดจังหวัด	เพื่อจ่ายเป็นค่าสนับสนุนภารกิจของเหล่ากาชาดจังหวัดขอนแก่น	อุดหนุนองค์กรการกุศล เหล่ากาชาดจังหวัดขอนแก่น	20,000	20,000	20,000	20,000	20,000	ร้อยละของผู้รับบริการสนับสนุนจากเหล่ากาชาด	เหล่ากาชาดจังหวัดได้รับการอุดหนุน 100%	สำนักงานปลัด

2. ยุทธศาสตร์การพัฒนาคุณภาพคน

2.2 แผนงานสังคมสงเคราะห์

ที่	โครงการ	วัตถุประสงค์	เป้าหมาย (ผลผลิตของโครงการ)	งบประมาณ					ตัวชี้วัด (KPI)	ผลที่คาดว่าจะได้รับ	หน่วย งานรับผิดชอบหลัก
				2566 (บาท)	2567 (บาท)	2568 (บาท)	2569 (บาท)	2570 (บาท)			
4	โครงการช่วยเหลือประชาชนตามอำนาจหน้าที่ในระดับพื้นที่	เพื่อช่วยเหลือประชาชนที่ได้รับความเดือดร้อนหรือไม่สามารถช่วยเหลือตนเองได้ในการดำรงชีพ โดยอาจให้เป็นสิ่งของหรือการจ่ายเป็นเงินหรือการจัดบริการสาธารณะ	ให้ความช่วยเหลือประชาชนในพื้นที่ด้านต่าง ๆ ดังต่อไปนี้ - ด้านสาธารณสุข - ด้านส่งเสริมและพัฒนาคุณภาพชีวิต - ด้านการเกษตร - ด้านการป้องกันและควบคุมโรคติดต่อ	100,000	100,000	100,000	100,000	100,000	ประชาชนผู้มีสิทธิได้รับความช่วยเหลือตามระเบียบฯ ได้รับความช่วยเหลือ 100%	ประชาชนได้รับความช่วยเหลือตามสมควรแก่กรณี	สำนักงานปลัด
5	โครงการสงเคราะห์รับ-ส่ง สำหรับเด็กเล็กที่ยากจน บ้านห่างไกล ศูนย์พัฒนาเด็กเล็กประจำตำบล ดอนหัน	เพื่อสงเคราะห์ครอบครัวเด็กเล็กยากจนให้ได้เรียนหนังสือทุกคน	ดำเนินการจัดการเพื่อสงเคราะห์ในการรับส่งเด็กเล็กและนักเรียนที่ยากจน บ้านห่างไกล ศูนย์พัฒนาเด็กเล็ก	80,000	80,000	80,000	80,000	80,000	ร้อยละของเด็กเล็กที่ได้รับการสงเคราะห์	เด็กเล็กทุกคนได้รับการดูแลและการศึกษาอย่างเท่าเทียม	สำนักงานปลัด/กองการศึกษา

2. ยุทธศาสตร์การพัฒนาคคุณภาพคน

2.2 แผนงานสังคมสงเคราะห์

ที่	โครงการ	วัตถุประสงค์	เป้าหมาย (ผลผลิตของโครงการ)	งบประมาณ					ตัวชี้วัด (KPI)	ผลที่คาดว่าจะได้รับ	หน่วย งานรับผิดชอบหลัก
				2566 (บาท)	2567 (บาท)	2568 (บาท)	2569 (บาท)	2570 (บาท)			
6	โครงการ จัดบริการดูแล ระยะยาวด้าน สาธารณสุข สำหรับผู้สูงอายุที่ มีภาวะพึ่งพิงของ ศูนย์พัฒนา คุณภาพชีวิตและ ส่งเสริมอาชีพ ผู้สูงอายุตำบล ดอนหัน	เพื่อให้ผู้สูงอายุที่มี ภาวะพึ่งพิงใน พื้นที่องค์การ บริหารส่วนตำบล ดอนหันได้รับการ บริการดูแลระยะ ยาวด้าน สาธารณสุขตาม แผนการดูแล รายบุคคล (CP) โดยบุคลากรที่ เกี่ยวข้องและ ผู้ช่วยเหลือดูแล ผู้สูงอายุที่มีภาวะ พึ่งพิง ณ ที่ ครัวเรือน	ผู้สูงอายุที่ภาวะพึ่งพิง 4 กลุ่ม ในพื้นที่ตำบลดอนหัน	200,000	200,000	200,000	200,000	200,000	ผู้สูงอายุที่มี ภาวะพึ่งพิง ในพื้นที่ องค์การ บริหารส่วน ตำบลดอน หันได้รับการ ดูแล 100%	ผู้สูงอายุที่มี ภาวะพึ่งพิงใน พื้นที่องค์การ บริหารส่วน ตำบลดอนหัน จะมีคุณภาพ ชีวิตที่ดี ลด ภาระของ ครอบครัว	สำนัก งานรับผิดชอบหลัก
รวม	6 โครงการ	-	-	470,000	470,000	470,000	470,000	470,000	-	-	-

รายละเอียดโครงการพัฒนา
แผนพัฒนาท้องถิ่น พ.ศ. 2566 – 2570

องค์การบริหารส่วนตำบลดอนหัน อำเภอเมือง จังหวัดขอนแก่น

แบบ ผ.02

- ก. ยุทธศาสตร์จังหวัดที่ 2 การพัฒนาคุณภาพคนและสังคม
ข. ยุทธศาสตร์การพัฒนาของ อปท.ในเขตจังหวัดที่ 3 การพัฒนาการศึกษาและศักยภาพพลเมือง
2. ยุทธศาสตร์การพัฒนาคุณภาพคน

2.3 แผนงานสาธารณสุข

ที่	โครงการ	วัตถุประสงค์	เป้าหมาย (ผลผลิตของโครงการ)	งบประมาณ					ตัวชี้วัด (KPI)	ผลที่คาดว่าจะได้รับ	หน่วยงาน รับผิดชอบ หลัก
				2566 (บาท)	2567 (บาท)	2568 (บาท)	2569 (บาท)	2570 (บาท)			
1	โครงการรณรงค์ปราบ ลูกน้ำยุงลาย ป้องกัน ไข้เลือดออก ของพระบาทสมเด็จพระ ปรเมนทรมหาภูมิพลอดุลย เดช บ้านดอนหัน หมู่ที่ 1	1) เพื่อให้ประชาชนมี ความรู้ความเข้าใจ เกี่ยวกับโรคไข้เลือดออก และมีศักยภาพ ในการช่วยกันดูแลและ ป้องกัน โรคไข้เลือดออก ในหมู่บ้านอย่างถูกวิธี และเหมาะสม 2) เพื่อสร้างความ ร่วมมือในการกำจัด แหล่งเพาะพันธุ์ยุงลาย และลูกน้ำยุงลายใน หมู่บ้าน	กลุ่มเป้าหมาย : ประชาชนทั่วไปในหมู่บ้าน ผลผลิตของโครงการ : 1. ดำเนินการฝึกอบรม ให้ความรู้ เรื่อง โรคไข้เลือดออก ให้กับประชาชนในหมู่บ้าน จำนวน 40 คน 2. ดำเนินการรณรงค์ในการ กำจัดแหล่งเพาะพันธุ์ยุงลาย และลูกน้ำยุงลายในหมู่บ้าน โดยเดินรณรงค์เก็บขยะ คว่ำภาชนะที่มีน้ำขังในหมู่บ้าน จำนวน 2 ครั้ง ผู้ร่วมกิจกรรม จำนวน 25 คน	10,000	10,000	10,000	10,000	10,000	จำนวนการ อุดหนุน งบประมาณ ต่อเป้าหมาย การ ดำเนินการ โครงการ ทั้งหมด	จำนวน ผู้เข้าร่วม อบรม โครงการ ครบตาม เป้าหมาย กำหนด	คณะกรรมการ การ หมู่บ้าน บ้านดอน หัน หมู่ที่ 1

2. ยุทธศาสตร์การพัฒนาคุณภาพคน

2.3 แผนงานสาธารณสุข

ที่	โครงการ	วัตถุประสงค์	เป้าหมาย (ผลผลิตของโครงการ)	งบประมาณ					ตัวชี้วัด (KPI)	ผลที่คาดว่าจะได้รับ	หน่วยงาน รับผิดชอบ หลัก
				2566 (บาท)	2567 (บาท)	2568 (บาท)	2569 (บาท)	2570 (บาท)			
2	โครงการควบคุมโรคขาดสารไอโอดีนของสมเด็จพระเทพรัตนราชสุดาฯ สยามบรมราชกุมารี บ้านดอนหัน หมู่ที่ 1	เพื่อให้ประชาชนมีความรู้เรื่องการควบคุมป้องกันโรคขาดสารไอโอดีน และเป็นการรณรงค์การบริโภคเกลือเสริมไอโอดีน	กลุ่มเป้าหมาย : ประชาชนทั่วไปในหมู่บ้าน จำนวน 60 คน ผลผลิตของโครงการ : ดำเนินการฝึกอบรมให้ความรู้ เรื่อง การควบคุมป้องกันโรคขาดสารไอโอดีน ทั้งทางทฤษฎีและการปฏิบัติ	10,000	10,000	10,000	10,000	10,000	จำนวนการอุดหนุนงบประมาณต่อเป้าหมาย การดำเนินการโครงการทั้งหมด	จำนวนผู้เข้าร่วมอบรมโครงการ ครบตามเป้าหมาย กำหนด	คณะกรรมการหมู่บ้าน บ้านดอนหัน หมู่ที่ 1
3	โครงการสืบสานพระราชปณิธานสมเด็จพระราชินีนาถย่า ตำนายมะเร็งเต้านม บ้านดอนแดง หมู่ที่ 2	เพื่อกระตุ้นกลุ่มสตรีในหมู่บ้าน ตรวจสอบด้วยตนเอง เป็นการค้นหาและเฝ้าระวังมะเร็งเต้านมในระยะเริ่มต้น	กลุ่มเป้าหมาย : ประชาชนกลุ่มสตรี อายุ 30-70 ปี จำนวน 100 คน ผลผลิตของโครงการ : ดำเนินการฝึกอบรมให้ความรู้ เรื่อง การตรวจเต้านมด้วยตนเอง ทั้งทางทฤษฎีและการปฏิบัติ	10,000	10,000	10,000	10,000	10,000	จำนวนการอุดหนุนงบประมาณต่อเป้าหมาย การดำเนินการโครงการทั้งหมด	จำนวนผู้เข้าร่วมอบรมโครงการ ครบตามเป้าหมาย กำหนด	คณะกรรมการหมู่บ้าน บ้านดอนแดง หมู่ที่ 2

2. ยุทธศาสตร์การพัฒนาคุณภาพคน

2.3 แผนงานสาธารณสุข

ที่	โครงการ	วัตถุประสงค์	เป้าหมาย (ผลผลิตของโครงการ)	งบประมาณ					ตัวชี้วัด (KPI)	ผลที่คาดว่าจะได้รับ	หน่วยงาน รับผิดชอบ หลัก
				2566 (บาท)	2567 (บาท)	2568 (บาท)	2569 (บาท)	2570 (บาท)			
4	โครงการรณรงค์และ แก้ไขปัญหายาเสพติด To be number one (ศูนย์เพื่อนใจวัยรุ่น ในหมู่บ้าน) ทูลกระหม่อมหญิง อุบล รัตนราชกัญญา สิริวัฒนา พรรณวดี บ้านดอนแดง หมู่ที่ 2	เพื่อเผยแพร่ความรู้ เกี่ยวกับการป้องกัน และแก้ไขปัญหายา เสพติดในกลุ่ม ประชาชนและ เยาวชนในหมู่บ้าน และเสริมสร้าง ภูมิคุ้มกันทางจิตใจใน กลุ่มเยาวชนไม่ให้ยุ่ง เกี่ยวกับยาเสพติด	กลุ่มเป้าหมาย : ประชาชนทั่วไป และกลุ่ม เยาวชน จำนวน 60 คน ผลผลิตของโครงการ : ดำเนินการฝึกอบรม ให้ความรู้ เรื่อง การป้องกัน และแก้ไขปัญหายาเสพติด ให้กับประชาชนและเยาวชน ในหมู่บ้าน	10,000	10,000	10,000	10,000	10,000	จำนวนการ อุดหนุน งบประมาณ ต่อเป้าหมาย การ ดำเนินการ โครงการ ทั้งหมด	จำนวน ผู้เข้าร่วม อบรม โครงการ ครบตาม เป้าหมาย กำหนด	คณะกรรมการ การหมู่บ้าน บ้านดอน แดง หมู่ที่ 2
5	โครงการสืบสาน พระราชปณิธาน สมเด็จพระเจ้า ตากสินมหาราช บ้านโนนเขวา หมู่ที่ 3	เพื่อกระตุ้นกลุ่มสตรี ในหมู่บ้าน ตรวจสอบตัว ตนด้วยตนเอง เป็น การค้นหาและเฝ้า ระวังมะเร็งเต้านมใน ระยะเริ่มต้น	กลุ่มเป้าหมาย : ประชาชนกลุ่มสตรี อายุ 30-70 ปี จำนวน 100 คน ผลผลิตของโครงการ : ดำเนินการฝึกอบรม ให้ความรู้ เรื่อง การตรวจ เต้านมด้วยตนเอง ทั้งทาง ทฤษฎีและการปฏิบัติ	10,000	10,000	10,000	10,000	10,000	จำนวนการ อุดหนุน งบประมาณ ต่อเป้าหมาย การ ดำเนินการ โครงการ ทั้งหมด	จำนวน ผู้เข้าร่วม อบรม โครงการครบ ตาม เป้าหมาย กำหนด	คณะกรรมการ การหมู่บ้าน บ้านโนน เขวา หมู่ที่ 3

2. ยุทธศาสตร์การพัฒนาคุณภาพคน

2.3 แผนงานสาธารณสุข

ที่	โครงการ	วัตถุประสงค์	เป้าหมาย (ผลผลิตของโครงการ)	งบประมาณ					ตัวชี้วัด (KPI)	ผลที่คาดว่าจะได้รับ	หน่วยงาน รับผิดชอบ หลัก
				2566 (บาท)	2567 (บาท)	2568 (บาท)	2569 (บาท)	2570 (บาท)			
6	โครงการรณรงค์ ปราบลึกลับน้ำยุงลาย ป้องกันไข้เลือดออก ของ พระบาทสมเด็จพระ พระบรมชนกาธิเบศร สมเด็จพระมหา ภูมิพลอดุลยเดช บ้านโนนเขวา หมู่ที่ 3	1) เพื่อให้ประชาชนมี ความรู้ความเข้าใจ เกี่ยวกับโรค ไข้เลือดออกและมี ศักยภาพ ในการช่วยกันดูแล และป้องกัน โรคไข้เลือดออกใน หมู่บ้าน อย่างที่ถูกวิธีและ เหมาะสม 2) เพื่อสร้างความ ร่วมมือในการกำจัด แหล่งเพาะพันธุ์ ยุงลาย และลูกน้ำยุงลายใน หมู่บ้าน	กลุ่มเป้าหมาย : ประชาชนทั่วไปในหมู่บ้าน ผลผลิตของโครงการ : 1. ดำเนินการฝึกอบรม ให้ความรู้ เรื่อง โรค ไข้เลือดออก ให้กับ ประชาชนในหมู่บ้าน จำนวน 40 คน 2. ดำเนินการรณรงค์ในการ กำจัดแหล่งเพาะพันธุ์ยุงลาย และลูกน้ำยุงลายในหมู่บ้าน โดยเดินรณรงค์เก็บขยะ คว่ำภาชนะที่มีน้ำขังใน หมู่บ้าน จำนวน 2 ครั้ง ผู้ร่วมกิจกรรม จำนวน 25 คน	10,000	10,000	10,000	10,000	10,000	จำนวนการ อุดหนุน งบประมาณ ต่อเป้าหมาย การ ดำเนินการ โครงการ ทั้งหมด	จำนวน ผู้เข้าร่วม อบรม โครงการ ครบตาม เป้าหมาย กำหนด	คณะกรรมการ การหมู่บ้าน บ้าน โนนเขวา หมู่ที่ 3

2. ยุทธศาสตร์การพัฒนาคุณภาพคน

2.3 แผนงานสาธารณสุข

ที่	โครงการ	วัตถุประสงค์	เป้าหมาย (ผลผลิตของโครงการ)	งบประมาณ					ตัวชี้วัด (KPI)	ผลที่คาดว่าจะได้รับ	หน่วยงาน รับผิดชอบ หลัก
				2566 (บาท)	2567 (บาท)	2568 (บาท)	2569 (บาท)	2570 (บาท)			
7	โครงการตรวจสุขภาพเคลื่อนที่ สมเด็จพระเจ้าลูกเธอ เจ้าฟ้าจุฬาภรณวลัยลักษณ์ อัครราชกุมารี บ้านเหล่ากลุ่ม หมู่ที่ 4	เพื่อให้ประชาชนมีความรู้เรื่องการดูแลสุขภาพตนเอง ได้รับการตรวจคัดกรองและประเมินความเสี่ยงสุขภาพด้านต่างๆ และให้ความสำคัญการดูแลสุขภาพร่างกาย	กลุ่มเป้าหมาย : ประชาชนทั่วไปในหมู่บ้าน จำนวน 45 คน ผลผลิตของโครงการ : ดำเนินการคัดกรองภาวะสุขภาพและฝึกอบรมให้ความรู้ เรื่อง การดูแลสุขภาพด้วยหลัก 3 อ. (อาหาร, ออกกำลังกาย, อารมณ์) 2 ส. การสาธิตเมนูอาหารเพื่อสุขภาพ	10,000	10,000	10,000	10,000	10,000	จำนวนการอุดหนุนงบประมาณต่อเป้าหมาย การดำเนินการโครงการทั้งหมด	จำนวนผู้เข้าร่วมอบรมโครงการครบตามเป้าหมายกำหนด	คณะกรรมการหมู่บ้าน บ้านเหล่ากลุ่ม หมู่ที่ 4
8	โครงการควบคุมโรคขาดสารไอโอดีนของสมเด็จพระเทพรัตนราชสุดาฯ สยามบรมราชกุมารี บ้านเหล่ากลุ่ม หมู่ที่ 4	เพื่อให้ประชาชนมีความรู้เรื่องการควบคุมป้องกันโรคขาดสารไอโอดีน และเป็นกรณีการรณรงค์การบริโภคเกลือเสริมไอโอดีน	กลุ่มเป้าหมาย : ประชาชนทั่วไปในหมู่บ้าน จำนวน 60 คน ผลผลิตของโครงการ : ดำเนินการฝึกอบรมให้ความรู้ เรื่อง การควบคุมป้องกันโรคขาดสารไอโอดีนทั้งทางทฤษฎีและการปฏิบัติ	10,000	10,000	10,000	10,000	10,000	จำนวนการอุดหนุนงบประมาณต่อเป้าหมาย การดำเนินการโครงการทั้งหมด	จำนวนผู้เข้าร่วมอบรมโครงการครบตามเป้าหมายกำหนด	คณะกรรมการหมู่บ้าน บ้านเหล่ากลุ่ม หมู่ที่ 4

2. ยุทธศาสตร์การพัฒนาคุณภาพคน

2.3 แผนงานสาธารณสุข

ที่	โครงการ	วัตถุประสงค์	เป้าหมาย (ผลผลิตของโครงการ)	งบประมาณ					ตัวชี้วัด (KPI)	ผลที่คาดว่าจะได้รับ	หน่วยงาน รับผิดชอบ หลัก
				2566 (บาท)	2567 (บาท)	2568 (บาท)	2569 (บาท)	2570 (บาท)			
9	โครงการรณรงค์ ปราบลึกลับน้ำยุงลาย ป้องกันไข้เลือดออก ของพระบาทสมเด็จพระ ปรมินทรมหา ภูมิพลอดุลยเดช บ้านหนองหญ้าแพรก หมู่ที่ 5	1) เพื่อให้ประชาชนมี ความรู้ความเข้าใจ เกี่ยวกับโรค ไข้เลือดออกและมี ศักยภาพ ในการช่วยกันดูแล และป้องกัน โรคไข้เลือดออกใน หมู่บ้าน อย่างที่ถูกวิธีและ เหมาะสม 2) เพื่อสร้างความ ร่วมมือในการกำจัด แหล่งเพาะพันธุ์ ยุงลาย และลูกน้ำยุงลายใน หมู่บ้าน	กลุ่มเป้าหมาย : ประชาชนทั่วไปในหมู่บ้าน ผลผลิตของโครงการ : 1. ดำเนินการฝึกอบรม ให้ความรู้ เรื่อง โรค ไข้เลือดออก ให้กับ ประชาชนในหมู่บ้าน จำนวน 40 คน 2. ดำเนินการรณรงค์ในการ กำจัดแหล่งเพาะพันธุ์ยุงลาย และลูกน้ำยุงลายในหมู่บ้าน โดยเดินรณรงค์เก็บขยะ คว่ำภาชนะที่มีน้ำขังใน หมู่บ้าน จำนวน 2 ครั้ง ผู้ร่วมกิจกรรม จำนวน 25 คน	10,000	10,000	10,000	10,000	10,000	จำนวนการ อุดหนุน งบประมาณ ต่อเป้าหมาย การ ดำเนินการ โครงการ ทั้งหมด	จำนวน ผู้เข้าร่วม อบรม โครงการ ครบตาม เป้าหมาย กำหนด	คณะกรรมการ การ หมู่บ้าน บ้านหนอง หญ้าแพรก หมู่ที่ 5

2. ยุทธศาสตร์การพัฒนาคุณภาพคน

2.3 แผนงานสาธารณสุข

ที่	โครงการ	วัตถุประสงค์	เป้าหมาย (ผลผลิตของโครงการ)	งบประมาณ					ตัวชี้วัด (KPI)	ผลที่คาดว่าจะได้รับ	หน่วยงาน รับผิดชอบ หลัก
				2566 (บาท)	2567 (บาท)	2568 (บาท)	2569 (บาท)	2570 (บาท)			
10	โครงการตรวจสุขภาพเคลื่อนที่ สมเด็จพระเจ้าลูกเธอ เจ้าฟ้าจุฬาภรณวลัยลักษณ์ อัครราชกุมารี บ้านหนองหญ้าแพรก หมู่ที่ 5	เพื่อให้ประชาชนมีความรู้เรื่องการดูแลสุขภาพตนเอง ได้รับการตรวจคัดกรองและประเมินความเสี่ยงสุขภาพด้านต่างๆ และให้ความสำคัญการดูแลสุขภาพร่างกาย	กลุ่มเป้าหมาย : ประชาชนทั่วไปในหมู่บ้าน จำนวน 45 คน ผลผลิตของโครงการ : ดำเนินการคัดกรองภาวะสุขภาพและฝึกอบรมให้ความรู้ เรื่อง การดูแลสุขภาพด้วยหลัก 3 อ. (อาหาร, ออกกำลังกาย, อารมณ์) 2 ส. การสาธิตเมนูอาหารเพื่อสุขภาพ	10,000	10,000	10,000	10,000	10,000	จำนวนการอุดหนุนงบประมาณต่อเป้าหมาย การดำเนินการโครงการทั้งหมด	จำนวนผู้เข้าร่วมอบรมโครงการครบตามเป้าหมาย กำหนด	คณะกรรมการหมู่บ้าน บ้านหนองหญ้าแพรก หมู่ที่ 5

2. ยุทธศาสตร์การพัฒนาคุณภาพคน
2.3 แผนงานสาธารณสุข

ที่	โครงการ	วัตถุประสงค์	เป้าหมาย (ผลผลิตของโครงการ)	งบประมาณ					ตัวชี้วัด (KPI)	ผลที่คาดว่าจะได้รับ	หน่วยงาน รับผิดชอบหลัก
				2566 (บาท)	2567 (บาท)	2568 (บาท)	2569 (บาท)	2570 (บาท)			
11	โครงการรณรงค์ ปราบลู่กน้ำยุ่งลาย ป้องกันไข้เลือดออก ของพระบาทสมเด็จพระ ปรมินทรมหาภูมิพล อดุลยเดช บ้านดอนน้อย หมู่ที่ 6	1) เพื่อให้ประชาชนมี ความรู้ความเข้าใจ เกี่ยวกับโรค ไข้เลือดออกและมี ศักยภาพ ในการ ช่วยกันดูแลและ ป้องกันโรค ไข้เลือดออก ในหมู่บ้าน อย่างที่ถูกวิธีและ เหมาะสม 2) เพื่อสร้าง ความร่วมมือในการกำจัด แหล่งเพาะพันธุ์ ยุ่งลายและลูกน้ำ ยุ่งลายในหมู่บ้าน	กลุ่มเป้าหมาย : ประชาชนทั่วไปในหมู่บ้าน ผลผลิตของโครงการ : 1. ดำเนินการฝึกอบรม ให้ความรู้ เรื่อง โรค ไข้เลือดออก ให้กับ ประชาชนในหมู่บ้าน จำนวน 40 คน 2. ดำเนินการรณรงค์ในการ กำจัดแหล่งเพาะพันธุ์ยุ่งลาย และลูกน้ำยุ่งลายในหมู่บ้าน โดยเดินรณรงค์เก็บขยะ คว่ำภาชนะที่มีน้ำขังใน หมู่บ้าน จำนวน 2 ครั้ง ผู้ร่วมกิจกรรม จำนวน 25 คน	10,000	10,000	10,000	10,000	10,000	จำนวนการ อุดหนุน งบประมาณ ต่อเป้าหมาย การ ดำเนินการ โครงการ ทั้งหมด	จำนวน ผู้เข้าร่วม อบรม โครงการ ครบตาม เป้าหมาย กำหนด	คณะกรรมการ การ หมู่บ้าน บ้าน ดอนน้อย หมู่ที่ 6

2. ยุทธศาสตร์การพัฒนาคุณภาพคน

2.3 แผนงานสาธารณสุข

ที่	โครงการ	วัตถุประสงค์	เป้าหมาย (ผลผลิตของโครงการ)	งบประมาณ					ตัวชี้วัด (KPI)	ผลที่คาดว่าจะได้รับ	หน่วยงาน รับผิดชอบ หลัก
				2566 (บาท)	2567 (บาท)	2568 (บาท)	2569 (บาท)	2570 (บาท)			
12	โครงการตรวจสุขภาพเคลื่อนที่ สมเด็จพระเจ้าลูกเธอ เจ้าฟ้าจุฬาภรณวลัยลักษณ์ อัครราชกุมารี บ้านดอนน้อย หมู่ที่ 6	เพื่อให้ประชาชนมีความรู้เรื่องการดูแลสุขภาพตนเอง ได้รับการตรวจคัดกรองและประเมินความเสี่ยงสุขภาพด้านต่างๆ และให้ความสำคัญการดูแลสุขภาพร่างกาย	กลุ่มเป้าหมาย : ประชาชนทั่วไปในหมู่บ้าน จำนวน 45 คน ผลผลิตของโครงการ : ดำเนินการคัดกรองภาวะสุขภาพและฝึกอบรมให้ความรู้ เรื่อง การดูแลสุขภาพด้วยหลัก 3 อ. (อาหาร, ออกกำลังกาย, อารมณ์) 2 ส. การสาธิตเมนูอาหารเพื่อสุขภาพ	10,000	10,000	10,000	10,000	10,000	จำนวนการอุดหนุนงบประมาณต่อเป้าหมาย การดำเนินการโครงการทั้งหมด	จำนวนผู้เข้าร่วมอบรมโครงการครบตามเป้าหมายกำหนด	คณะกรรมการหมู่บ้าน บ้านดอนน้อย หมู่ที่ 6
13	โครงการควบคุมโรคขาดสารไอโอดีนของสมเด็จพระเทพรัตนราชสุดาฯ สยามบรมราชกุมารี บ้านโนนตุน หมู่ที่ 7	เพื่อให้ประชาชนมีความรู้เรื่องการควบคุมป้องกันโรคขาดสารไอโอดีน และเป็นกรณีการรณรงค์การบริโภคเกลือเสริมไอโอดีน	กลุ่มเป้าหมาย : ประชาชนทั่วไปในหมู่บ้าน จำนวน 60 คน ผลผลิตของโครงการ : ดำเนินการฝึกอบรมให้ความรู้ เรื่อง การควบคุมป้องกันโรคขาดสารไอโอดีน ทั้งทางทฤษฎีและการปฏิบัติ	10,000	10,000	10,000	10,000	10,000	จำนวนการอุดหนุนงบประมาณต่อเป้าหมาย การดำเนินการโครงการทั้งหมด	จำนวนผู้เข้าร่วมอบรมโครงการครบตามเป้าหมายกำหนด	คณะกรรมการหมู่บ้าน บ้านโนนตุน หมู่ที่ 7

2. ยุทธศาสตร์การพัฒนาคุณภาพคน

2.3 แผนงานสาธารณสุข

ที่	โครงการ	วัตถุประสงค์	เป้าหมาย (ผลผลิตของโครงการ)	งบประมาณ					ตัวชี้วัด (KPI)	ผลที่คาดว่าจะได้รับ	หน่วยงาน รับผิดชอบ หลัก
				2566 (บาท)	2567 (บาท)	2568 (บาท)	2569 (บาท)	2570 (บาท)			
14	โครงการรณรงค์ ปราบลึกลับน้ำยุงลาย ป้องกันไข้เลือดออก ของพระบาทสมเด็จพระ ปรมินทรมหาภูมิพล อดุลยเดช บ้านโนนตุน หมู่ที่ 7	1) เพื่อให้ประชาชนมี ความรู้ความเข้าใจ เกี่ยวกับโรค ไข้เลือดออกและมี ศักยภาพ ในการช่วยกันดูแล และป้องกัน โรคไข้เลือดออกใน หมู่บ้าน อย่างที่ถูกวิธีและ เหมาะสม 2) เพื่อสร้างความ ร่วมมือในการกำจัด แหล่งเพาะพันธุ์ ยุงลาย และลูกน้ำยุงลายใน หมู่บ้าน	กลุ่มเป้าหมาย : ประชาชนทั่วไปในหมู่บ้าน ผลผลิตของโครงการ : 1. ดำเนินการฝึกอบรม ให้ความรู้ เรื่อง โรค ไข้เลือดออก ให้กับ ประชาชนในหมู่บ้าน จำนวน 40 คน 2. ดำเนินการรณรงค์ในการ กำจัดแหล่งเพาะพันธุ์ยุงลาย และลูกน้ำยุงลายในหมู่บ้าน โดยเดินรณรงค์เก็บขยะ คว่ำภาชนะที่มีน้ำขังใน หมู่บ้าน จำนวน 2 ครั้ง ผู้ร่วมกิจกรรมจำนวน 25 คน	10,000	10,000	10,000	10,000	10,000	จำนวนการ อุดหนุน งบประมาณ ต่อเป้าหมาย การ ดำเนินการ โครงการ ทั้งหมด	จำนวน ผู้เข้าร่วม อบรม โครงการ ครบตาม เป้าหมาย กำหนด	คณะกรรมการ การ หมู่บ้าน บ้าน โนนตุน หมู่ที่ 7

2. ยุทธศาสตร์การพัฒนาคูณภาพคน

2.3 แผนงานสาธารณสุข

ที่	โครงการ	วัตถุประสงค์	เป้าหมาย (ผลผลิตของโครงการ)	งบประมาณ					ตัวชี้วัด (KPI)	ผลที่คาดว่าจะได้รับ	หน่วยงาน รับผิดชอบ หลัก
				2566 (บาท)	2567 (บาท)	2568 (บาท)	2569 (บาท)	2570 (บาท)			
15	โครงการรณรงค์ ปราบลู่กน้ำยุงลาย ป้องกันไข้เลือดออก ของพระบาทสมเด็จพระ ปรมินทรมหาภูมิพล อดุลยเดช บ้านสว่างมรรคา หมู่ที่ 8	1) เพื่อให้ประชาชนมี ความรู้ความเข้าใจ เกี่ยวกับโรค ไข้เลือดออกและมี ศักยภาพ ในการช่วยกันดูแล และป้องกัน โรคไข้เลือดออกใน หมู่บ้าน อย่างที่ถูกวิธีและ เหมาะสม 2) เพื่อสร้าง ความร่วมมือในการกำจัด แหล่งเพาะพันธุ์ ยุงลาย และลู่กน้ำยุงลายใน หมู่บ้าน	กลุ่มเป้าหมาย : ประชาชนทั่วไปในหมู่บ้าน ผลผลิตของโครงการ : 1. ดำเนินการฝึกอบรม ให้ความรู้ เรื่อง โรค ไข้เลือดออก ให้กับ ประชาชนในหมู่บ้าน จำนวน 40 คน 2. ดำเนินการรณรงค์ในการ กำจัดแหล่งเพาะพันธุ์ยุงลาย และลู่กน้ำยุงลายในหมู่บ้าน โดยเดินรณรงค์เก็บขยะ คว่ำภาชนะที่มีน้ำขังใน หมู่บ้าน จำนวน 2 ครั้ง ผู้ร่วมกิจกรรม จำนวน 25 คน	10,000	10,000	10,000	10,000	10,000	จำนวนการ อุดหนุน งบประมาณ ต่อเป้าหมาย การ ดำเนินการ โครงการ ทั้งหมด	จำนวน ผู้เข้าร่วม อบรม โครงการ ครบตาม เป้าหมาย กำหนด	คณะกรรมการ การ หมู่บ้าน บ้าน สว่าง มรรคา หมู่ที่ 8

2. ยุทธศาสตร์การพัฒนาคุณภาพคน

2.3 แผนงานสาธารณสุข

ที่	โครงการ	วัตถุประสงค์	เป้าหมาย (ผลผลิตของโครงการ)	งบประมาณ					ตัวชี้วัด (KPI)	ผลที่คาดว่าจะได้รับ	หน่วยงาน รับผิดชอบ หลัก
				2566 (บาท)	2567 (บาท)	2568 (บาท)	2569 (บาท)	2570 (บาท)			
16	โครงการรณรงค์และ แก้ไขปัญหายาเสพติด To be number one (ศูนย์เพื่อนใจวัยรุ่น ในหมู่บ้าน) ทูลกระหม่อมหญิง อุบลรัตนราชกัญญา สิริวัฒนาพรรณวดี บ้านสว่างมรรคา หมู่ที่ 8	เพื่อเผยแพร่ความรู้ เกี่ยวกับการป้องกัน และแก้ไขปัญหายา เสพติดในกลุ่ม ประชาชนและ เยาวชน ในหมู่บ้าน และ เสริมสร้างภูมิคุ้มกัน ทางจิตใจในกลุ่ม เยาวชนไม่ให้ยุ่ง เกี่ยวกับ ยาเสพติด	<u>กลุ่มเป้าหมาย</u> : ประชาชนทั่วไป และกลุ่ม เยาวชน จำนวน 60 คน <u>ผลผลิตของโครงการ</u> : ดำเนินการฝึกอบรม ให้ความรู้ เรื่อง การป้องกัน และแก้ไขปัญหายาเสพติด ให้กับประชาชนและเยาวชน ในหมู่บ้าน	10,000	10,000	10,000	10,000	10,000	จำนวนการ อุดหนุน งบประมาณ ต่อเป้าหมาย การ ดำเนินการ โครงการ ทั้งหมด	จำนวน ผู้เข้าร่วม อบรม โครงการ ครบตาม เป้าหมาย กำหนด	คณะกรรมการ การ หมู่บ้าน บ้าน สว่าง มรรคา หมู่ที่ 8

2. ยุทธศาสตร์การพัฒนาคูณภาพคน

2.3 แผนงานสาธารณสุข

ที่	โครงการ	วัตถุประสงค์	เป้าหมาย (ผลผลิตของโครงการ)	งบประมาณ					ตัวชี้วัด (KPI)	ผลที่คาดว่าจะได้รับ	หน่วยงาน รับผิดชอบ หลัก
				2566 (บาท)	2567 (บาท)	2568 (บาท)	2569 (บาท)	2570 (บาท)			
17	โครงการรณรงค์ ปราบลึกลับน้ำยุงลาย ป้องกันไข้เลือดออก ของพระบาทสมเด็จพระ ปรมินทรมหาภูมิพล อดุลยเดช บ้านหลุมพญา หมู่ที่ 9	1) เพื่อให้ประชาชนมี ความรู้ความเข้าใจ เกี่ยวกับโรค ไข้เลือดออกและมี ศักยภาพ ในการช่วยกันดูแล และป้องกัน โรคไข้เลือดออกใน หมู่บ้าน อย่างที่ถูกวิธีและ เหมาะสม 2) เพื่อสร้างความ ร่วมมือในการกำจัด แหล่งเพาะพันธุ์ ยุงลาย และลูกน้ำยุงลายใน หมู่บ้าน	กลุ่มเป้าหมาย : ประชาชนทั่วไปในหมู่บ้าน ผลผลิตของโครงการ : 1. ดำเนินการฝึกอบรม ให้ความรู้ เรื่อง โรค ไข้เลือดออก ให้กับ ประชาชนในหมู่บ้าน จำนวน 40 คน 2. ดำเนินการรณรงค์ในการ กำจัดแหล่งเพาะพันธุ์ยุงลาย และลูกน้ำยุงลายในหมู่บ้าน โดยเดินรณรงค์เก็บขยะ คว่ำภาชนะที่มีน้ำขังใน หมู่บ้าน จำนวน 2 ครั้ง ผู้ร่วมกิจกรรม จำนวน 25 คน	10,000	10,000	10,000	10,000	10,000	จำนวนการ อุดหนุน งบประมาณ ต่อเป้าหมาย การ ดำเนินการ โครงการ ทั้งหมด	จำนวน ผู้เข้าร่วม อบรม โครงการ ครบตาม เป้าหมาย กำหนด	คณะกรรมการ การ หมู่บ้าน บ้านหลุม พญา หมู่ที่ 9

2. ยุทธศาสตร์การพัฒนาคูณภาพคน

2.3 แผนงานสาธารณสุข

ที่	โครงการ	วัตถุประสงค์	เป้าหมาย (ผลผลิตของโครงการ)	งบประมาณ					ตัวชี้วัด (KPI)	ผลที่คาดว่าจะได้รับ	หน่วยงาน รับผิดชอบ หลัก
				2566 (บาท)	2567 (บาท)	2568 (บาท)	2569 (บาท)	2570 (บาท)			
18	โครงการตรวจสุขภาพเคลื่อนที่ สมเด็จพระเจ้าลูกเธอ เจ้าฟ้าจุฬาภรณวลัยลักษณ์ อัครราชกุมารี บ้านหลุมพญาคา หมู่ที่ 9	เพื่อให้ประชาชนมีความรู้เรื่องการดูแลสุขภาพตนเอง ได้รับการตรวจคัดกรองและประเมินความเสี่ยงสุขภาพด้านต่างๆ และให้ความสำคัญการดูแลสุขภาพร่างกาย	กลุ่มเป้าหมาย : ประชาชนทั่วไปในหมู่บ้าน จำนวน 45 คน ผลผลิตของโครงการ : ดำเนินการคัดกรองภาวะสุขภาพและฝึกอบรมให้ความรู้ เรื่อง การดูแลสุขภาพด้วยหลัก 3 อ. (อาหาร, ออกกำลังกาย, อารมณ์) 2 ส. การสาธิตเมนูอาหารเพื่อสุขภาพ	10,000	10,000	10,000	10,000	10,000	จำนวนการอุดหนุนงบประมาณต่อเป้าหมาย การดำเนินการโครงการทั้งหมด	จำนวนผู้เข้าร่วมอบรมโครงการครบตามเป้าหมายกำหนด	คณะกรรมการหมู่บ้านบ้านหลุมพญาคา หมู่ที่ 9
19	โครงการตรวจสุขภาพเคลื่อนที่ สมเด็จพระเจ้าลูกเธอ เจ้าฟ้าจุฬาภรณวลัยลักษณ์ อัครราชกุมารี บ้านท่าแร่ หมู่ที่ 10	เพื่อให้ประชาชนมีความรู้เรื่องการดูแลสุขภาพตนเอง ได้รับการตรวจคัดกรองและประเมินความเสี่ยงสุขภาพด้านต่างๆ และให้ความสำคัญการดูแลสุขภาพร่างกาย	กลุ่มเป้าหมาย : ประชาชนทั่วไปในหมู่บ้าน จำนวน 45 คน ผลผลิตของโครงการ : ดำเนินการคัดกรองภาวะสุขภาพและฝึกอบรมให้ความรู้ เรื่อง การดูแลสุขภาพด้วยหลัก 3 อ. (อาหาร, ออกกำลังกาย, อารมณ์) 2 ส. การสาธิตเมนูอาหารเพื่อสุขภาพ	10,000	10,000	10,000	10,000	10,000	จำนวนการอุดหนุนงบประมาณต่อเป้าหมาย การดำเนินการโครงการทั้งหมด	จำนวนผู้เข้าร่วมอบรมโครงการครบตามเป้าหมายกำหนด	คณะกรรมการหมู่บ้านบ้านท่าแร่ หมู่ที่ 10

2. ยุทธศาสตร์การพัฒนาคุณภาพคน

2.3 แผนงานสาธารณสุข

ที่	โครงการ	วัตถุประสงค์	เป้าหมาย (ผลผลิตของโครงการ)	งบประมาณ					ตัวชี้วัด (KPI)	ผลที่คาดว่าจะได้รับ	หน่วยงาน รับผิดชอบ หลัก
				2566 (บาท)	2567 (บาท)	2568 (บาท)	2569 (บาท)	2570 (บาท)			
20	โครงการควบคุมโรคขาดสารไอโอดีนของสมเด็จพระเทพรัตนราชสุดาฯ สยามบรมราชกุมารี บ้านท่าแร่ หมู่ที่ 10	เพื่อให้ประชาชนมีความรู้เรื่องการควบคุมป้องกันโรคขาดสารไอโอดีน และเป็นการรณรงค์การบริโภคเกลือเสริมไอโอดีน	<u>กลุ่มเป้าหมาย</u> : ประชาชนทั่วไปในหมู่บ้าน จำนวน 60 คน <u>ผลผลิตของโครงการ</u> : ดำเนินการฝึกอบรมให้ความรู้ เรื่อง การควบคุมป้องกันโรคขาดสารไอโอดีน ทั้งทางทฤษฎีและการปฏิบัติ	10,000	10,000	10,000	10,000	10,000	จำนวนการอุดหนุนงบประมาณต่อเป้าหมาย การดำเนินการโครงการทั้งหมด	จำนวนผู้เข้าร่วมอบรมโครงการ ครบตามเป้าหมาย กำหนด	คณะกรรมการหมู่บ้าน บ้านท่าแร่ หมู่ที่ 10
21	โครงการควบคุมโรคขาดสารไอโอดีนของสมเด็จพระเทพรัตนราชสุดาฯ สยามบรมราชกุมารี บ้านหนองหญ้าแพรก หมู่ที่ 11	เพื่อให้ประชาชนมีความรู้เรื่องการควบคุมป้องกันโรคขาดสารไอโอดีน และเป็นการรณรงค์การบริโภคเกลือเสริมไอโอดีน	<u>กลุ่มเป้าหมาย</u> : ประชาชนทั่วไปในหมู่บ้าน จำนวน 60 คน <u>ผลผลิตของโครงการ</u> : ดำเนินการฝึกอบรมให้ความรู้ เรื่อง การควบคุมป้องกันโรคขาดสารไอโอดีน ทั้งทางทฤษฎีและการปฏิบัติ	10,000	10,000	10,000	10,000	10,000	จำนวนการอุดหนุนงบประมาณต่อเป้าหมาย การดำเนินการโครงการทั้งหมด	จำนวนผู้เข้าร่วมอบรมโครงการ ครบตามเป้าหมาย กำหนด	คณะกรรมการหมู่บ้าน บ้านหนองหญ้าแพรก หมู่ที่ 11

2. ยุทธศาสตร์การพัฒนาคูณภาพคน

2.3 แผนงาน สาธารณสุข

ที่	โครงการ	วัตถุประสงค์	เป้าหมาย (ผลผลิตของโครงการ)	งบประมาณ					ตัวชี้วัด (KPI)	ผลที่คาดว่าจะได้รับ	หน่วยงาน รับผิดชอบ หลัก
				2561 (บาท)	2562 (บาท)	2563 (บาท)	2564 (บาท)	2565 (บาท)			
22	โครงการรณรงค์ปราบ ลู่ร้ายยุงลาย ป้องกัน ไข้เลือดออก ของ พระบาทสมเด็จพระ ปรมินทรมหาภูมิพล อดุลยเดช บ้านหนองหญ้าแพรก หมู่ที่ 11	1) เพื่อให้ประชาชนมี ความรู้ความเข้าใจ เกี่ยวกับโรคไข้เลือดออก และมีศักยภาพ ในการช่วยกันดูแลและ ป้องกัน โรค ไข้เลือดออกในหมู่บ้าน อย่างที่ถูกวิธีและ เหมาะสม 2) เพื่อสร้าง ความร่วมมือในการ กำจัดแหล่งเพาะพันธุ์ ยุงลาย และลูกน้ำ ยุงลายในหมู่บ้าน	กลุ่มเป้าหมาย : ประชาชนทั่วไปในหมู่บ้าน ผลผลิตของโครงการ : 1. ดำเนินการฝึกอบรม ให้ความรู้ เรื่อง โรคไข้เลือดออก ให้กับประชาชนในหมู่บ้าน จำนวน 40 คน 2. ดำเนินการ รณรงค์ในการกำจัดแหล่ง เพาะพันธุ์ยุงลาย และลูกน้ำ ยุงลายในหมู่บ้าน โดยเดิน รณรงค์เก็บขยะ คั่วภาชนะที่มี น้ำขังในหมู่บ้าน จำนวน 2 ครั้ง ผู้ร่วมกิจกรรมจำนวน 25 คน	10,000	10,000	10,000	10,000	10,000	จำนวนการ อุดหนุน งบประมาณ ต่อเป้าหมาย การ ดำเนินการ โครงการ ทั้งหมด	จำนวน ผู้เข้าร่วม อบรม โครงการ ครบตาม เป้าหมาย กำหนด	คณะกรรมการ การ หมู่บ้าน บ้านหนอง หญ้าแพรก หมู่ที่ 11
23	โครงการควบคุม โรคขาดสารไอโอดีน ของสมเด็จพระเทพ รัตนราชสุดาฯ สยามบรมราชกุมารี บ้านเหล่าพัฒนา หมู่ที่ 12	เพื่อให้ประชาชนมี ความรู้เรื่องการ ควบคุมป้องกันโรค ขาดสารไอโอดีน และ เป็นการรณรงค์ การบริโภคเกลือเสริม ไอโอดีน	กลุ่มเป้าหมาย : ประชาชนทั่วไปในหมู่บ้าน จำนวน 60 คน ผลผลิตของโครงการ : ดำเนินการฝึกอบรม ให้ความรู้ เรื่อง การควบคุม ป้องกันโรคขาดสารไอโอดีน ทั้งทางทฤษฎีและการปฏิบัติ	10,000	10,000	10,000	10,000	10,000	จำนวนการ อุดหนุน งบประมาณต่อ เป้าหมายการ ดำเนินการ โครงการ ทั้งหมด	จำนวน ผู้เข้าร่วม อบรม โครงการครบ ตาม เป้าหมาย กำหนด	คณะกรรมการ หมู่บ้าน บ้านเหล่า พัฒนา หมู่ที่ 12

2. ยุทธศาสตร์การพัฒนาคูณภาพคน

2.3 แผนงาน สาธารณสุข

ที่	โครงการ	วัตถุประสงค์	เป้าหมาย (ผลผลิตของโครงการ)	งบประมาณ					ตัวชี้วัด (KPI)	ผลที่คาดว่าจะได้รับ	หน่วยงาน รับผิดชอบหลัก
				2561 (บาท)	2562 (บาท)	2563 (บาท)	2564 (บาท)	2565 (บาท)			
24	โครงการตรวจสุขภาพเคลื่อนที่ สมเด็จพระเจ้าลูกเธอ เจ้าฟ้าจุฬาภรณวลัยลักษณ์ อัครราชกุมารี บ้านเหล่าพัฒนา หมู่ที่ 12	เพื่อให้ประชาชนมีความรู้เรื่องการดูแลสุขภาพตนเอง ได้รับการตรวจคัดกรองและประเมินความเสี่ยงสุขภาพด้านต่าง ๆ และให้ความสำคัญการดูแลสุขภาพร่างกาย	กลุ่มเป้าหมาย : ประชาชนทั่วไปในหมู่บ้าน จำนวน 45 คน ผลผลิตของโครงการ : ดำเนินการคัดกรองภาวะสุขภาพและฝึกอบรมให้ความรู้ เรื่อง การดูแลสุขภาพด้วยหลัก 3 อ. (อาหาร , ออกกำลังกาย, อารมณ์) 2 ส. การสาธิตเมนูอาหารเพื่อสุขภาพ	10,000	10,000	10,000	10,000	10,000	จำนวนการอุดหนุนงบประมาณต่อเป้าหมาย การดำเนินการโครงการทั้งหมด	จำนวนผู้เข้าร่วมอบรมโครงการครบตามเป้าหมายกำหนด	คณะกรรมการหมู่บ้าน บ้านเหล่าพัฒนา หมู่ที่ 12
25	โครงการรณรงค์ปราบลูกน้ำยุงลาย ป้องกันไข้เลือดออกของพระบาทสมเด็จพระปรมินทรมหาภูมิพลอดุลยเดช บ้านหนองหญ้าแพรก หมู่ที่ 13	1) เพื่อให้ประชาชนมีความรู้ความเข้าใจเกี่ยวกับโรคไข้เลือดออก และมีศักยภาพ ในการช่วยกันดูแลและป้องกันโรคไข้เลือดออกในหมู่บ้าน อย่างที่ถูกต้องวิธี และเหมาะสม 2) เพื่อสร้างความร่วมมือในการกำจัดแหล่งเพาะพันธุ์ยุงลาย และลูกน้ำยุงลายในหมู่บ้าน	กลุ่มเป้าหมาย : ประชาชนทั่วไปในหมู่บ้าน ผลผลิตของโครงการ : 1. ดำเนินการฝึกอบรม ให้ความรู้เรื่อง โรคไข้เลือดออก ให้กับประชาชนในหมู่บ้าน จำนวน 40 คน 2. ดำเนินการรณรงค์ในการกำจัดแหล่งเพาะพันธุ์ยุงลาย และลูกน้ำยุงลายในหมู่บ้าน โดยเดินรณรงค์เก็บขยะ คั่วภาชนะที่มีน้ำขังในหมู่บ้าน จำนวน 2 ครั้ง ผู้ร่วมกิจกรรมจำนวน 25 คน	10,000	10,000	10,000	10,000	10,000	จำนวนการอุดหนุนงบประมาณต่อเป้าหมาย การดำเนินการโครงการทั้งหมด	จำนวนผู้เข้าร่วมอบรมโครงการครบตามเป้าหมายกำหนด	คณะกรรมการหมู่บ้าน บ้านหนองหญ้าแพรก หมู่ที่ 13

2. ยุทธศาสตร์การพัฒนาคุณภาพคน

2.3 แผนงาน สาธารณสุข

ที่	โครงการ	วัตถุประสงค์	เป้าหมาย (ผลผลิตของโครงการ)	งบประมาณ					ตัวชี้วัด (KPI)	ผลที่คาดว่าจะได้รับ	หน่วยงาน รับผิดชอบ หลัก
				2566 (บาท)	2567 (บาท)	2568 (บาท)	2569 (บาท)	2570 (บาท)			
26	โครงการควบคุมโรคขาดสารไอโอดีนของสมเด็จพระเทพรัตนราชสุดาฯ สยามบรมราชกุมารี บ้านหนองหญ้าแพรก หมู่ที่ 13	เพื่อให้ประชาชนมีความรู้เรื่องการควบคุมป้องกันโรคขาดสารไอโอดีน และเป็นการรณรงค์การบริโภคเกลือเสริมไอโอดีน	กลุ่มเป้าหมาย : ประชาชนทั่วไปในหมู่บ้าน จำนวน 60 คน ผลผลิตของโครงการ : ดำเนินการฝึกอบรมให้ความรู้ เรื่อง การควบคุมป้องกันโรคขาดสารไอโอดีน ทั้งทางทฤษฎีและการปฏิบัติ	10,000	10,000	10,000	10,000	10,000	จำนวนการอุดหนุนงบประมาณต่อเป้าหมาย การดำเนินการโครงการทั้งหมด	จำนวนผู้เข้าร่วมอบรมโครงการครบตามเป้าหมาย กำหนด	คณะกรรมการหมู่บ้าน บ้านหนองหญ้าแพรก หมู่ที่ 13
27	โครงการควบคุมโรคขาดสารไอโอดีนของสมเด็จพระเทพรัตนราชสุดาฯ สยามบรมราชกุมารี บ้านดอนหัน หมู่ที่ 14	เพื่อให้ประชาชนมีความรู้เรื่องการควบคุมป้องกันโรคขาดสารไอโอดีน และเป็นการรณรงค์การบริโภคเกลือเสริมไอโอดีน	กลุ่มเป้าหมาย : ประชาชนทั่วไปในหมู่บ้าน จำนวน 60 คน ผลผลิตของโครงการ : ดำเนินการฝึกอบรมให้ความรู้ เรื่อง การควบคุมป้องกันโรคขาดสารไอโอดีน ทั้งทางทฤษฎีและการปฏิบัติ	10,000	10,000	10,000	10,000	10,000	จำนวนการอุดหนุนงบประมาณต่อเป้าหมาย การดำเนินการโครงการทั้งหมด	จำนวนผู้เข้าร่วมอบรมโครงการครบตามเป้าหมาย กำหนด	คณะกรรมการหมู่บ้าน บ้านดอนหัน หมู่ที่ 14

2. ยุทธศาสตร์การพัฒนาคคุณภาพคน

2.3 แผนงาน สาธารณสุข

ที่	โครงการ	วัตถุประสงค์	เป้าหมาย (ผลผลิตของโครงการ)	งบประมาณ					ตัวชี้วัด (KPI)	ผลที่คาดว่าจะได้รับ	หน่วยงาน รับผิดชอบ หลัก
				2566 (บาท)	2567 (บาท)	2568 (บาท)	2569 (บาท)	2570 (บาท)			
28	โครงการรณรงค์ปราบ ลูกน้ำยุงลาย ป้องกัน ไข้เลือดออก ของ พระบาทสมเด็จพระ ปรเมนทรมหาภูมิพลอด ดุลยเดช บ้านดอนหัน หมู่ที่ 14	1) เพื่อให้ประชาชนมี ความรู้ความเข้าใจ เกี่ยวกับโรค ไข้เลือดออกและมี ศักยภาพ ในการช่วยกันดูแล และป้องกัน โรค ไข้เลือดออกใน หมู่บ้าน อย่างที่ถูก วิธีและเหมาะสม 2) เพื่อสร้างความ ร่วมมือในการกำจัด แหล่งเพาะพันธุ์ ยุงลาย และลูกน้ำ ยุงลายในหมู่บ้าน	กลุ่มเป้าหมาย : ประชาชนทั่วไปในหมู่บ้าน ผลผลิตของโครงการ : 1. ดำเนินการฝึกอบรม ให้ ความรู้เรื่อง โรคไข้เลือดออก ให้กับประชาชนในหมู่บ้าน จำนวน40คน 2. ดำเนินการ รณรงค์ในการกำจัดแหล่ง เพาะพันธุ์ยุงลาย และ ลูกน้ำยุงลายในหมู่บ้าน โดย เดินรณรงค์เก็บขยะ คั่ว ภาชนะที่มีน้ำขังในหมู่บ้าน จำนวน 2 ครั้ง ผู้ร่วม กิจกรรมจำนวน 25 คน	10,000	10,000	10,000	10,000	10,000	จำนวนการ อุดหนุน งบประมาณ ต่อเป้าหมาย การ ดำเนินการ โครงการ ทั้งหมด	จำนวน ผู้เข้าร่วม อบรม โครงการ ครบตาม เป้าหมาย กำหนด	คณะกรรมการ การ หมู่บ้าน บ้านดอน หัน หมู่ที่ 14

2. ยุทธศาสตร์การพัฒนาคคุณภาพคน

2.3 แผนงาน สาธารณสุข

ที่	โครงการ	วัตถุประสงค์	เป้าหมาย (ผลผลิตของโครงการ)	งบประมาณ					ตัวชี้วัด (KPI)	ผลที่คาดว่าจะได้รับ	หน่วยงาน รับผิดชอบ หลัก
				2566 (บาท)	2567 (บาท)	2568 (บาท)	2569 (บาท)	2570 (บาท)			
29	โครงการรณรงค์ ปราบลู่กน้ำยุงลาย ป้องกันไข้เลือดออก ของพระบาทสมเด็จพระ ปรมินทรมหาภูมิพล ดลยเดช บ้านดอนเจริญ หมู่ที่ 15	1) เพื่อให้ประชาชนมี ความรู้ความเข้าใจ เกี่ยวกับโรค ไข้เลือดออกและมี ศักยภาพ ในการช่วยกันดูแล และป้องกัน โรคไข้เลือดออกใน หมู่บ้าน อย่างที่ถูกวิธีและ เหมาะสม 2) เพื่อสร้างควม ร่วมมือในการกำจัด แหล่งเพาะพันธุ์ ยุงลาย และลู่กน้ำยุงลายใน หมู่บ้าน	กลุ่มเป้าหมาย : ประชาชนทั่วไปในหมู่บ้าน ผลผลิตของโครงการ : 1. ดำเนินการฝึกอบรม ให้ความรู้ เรื่อง โรค ไข้เลือดออก ให้กับ ประชาชนในหมู่บ้าน จำนวน 40 คน 2. ดำเนินการรณรงค์ในการ กำจัดแหล่งเพาะพันธุ์ยุงลาย และลู่กน้ำยุงลายในหมู่บ้าน โดยเดินรณรงค์เก็บขยะ คว่ำภาชนะที่มีน้ำขังใน หมู่บ้าน จำนวน 2 ครั้ง ผู้ ร่วมกิจกรรมจำนวน 25 คน	10,000	10,000	10,000	10,000	10,000	จำนวนการ อุดหนุน งบประมาณ ต่อเป้าหมาย การ ดำเนินการ โครงการ ทั้งหมด	จำนวน ผู้เข้าร่วม อบรม โครงการ ครบตาม เป้าหมาย กำหนด	คณะกรรมการ การ หมู่บ้าน บ้าน ดอนเจริญ หมู่ที่ 15

2. ยุทธศาสตร์การพัฒนาคุณภาพคน

2.3 แผนงาน สาธารณสุข

ที่	โครงการ	วัตถุประสงค์	เป้าหมาย (ผลผลิตของ โครงการ)	งบประมาณ					ตัวชี้วัด (KPI)	ผลที่คาดว่าจะได้รับ	หน่วยงาน รับผิดชอบ หลัก
				2566 (บาท)	2567 (บาท)	2568 (บาท)	2569 (บาท)	2570 (บาท)			
30	โครงการรณรงค์และ แก้ไขปัญหายาเสพติด To be number one (ศูนย์เพื่อนใจวัยรุ่นใน หมู่บ้าน) ทูลกระหม่อมหญิงอุบล รัตนราชกัญญา สิริวัฒนาพรรณวดี บ้านดอนเจริญ หมู่ที่ 15	เพื่อเผยแพร่ความรู้ เกี่ยวกับการป้องกัน และแก้ไขปัญหายา เสพติดในกลุ่ม ประชาชนและ เยาวชนในหมู่บ้าน และเสริมสร้าง ภูมิคุ้มกันทางจิตใจใน กลุ่มเยาวชนไม่ให้ยุ่ง เกี่ยวกับ ยาเสพติด	<u>กลุ่มเป้าหมาย</u> : ประชาชนทั่วไป และ กลุ่มเยาวชน จำนวน 60 คน <u>ผลผลิตของโครงการ</u> : ดำเนินการฝึกอบรม ให้ความรู้ เรื่อง การ ป้องกัน และแก้ไขปัญหายา เสพติด ให้กับ ประชาชนและ เยาวชน ในหมู่บ้าน	10,000	10,000	10,000	10,000	10,000	จำนวนการ อุดหนุน งบประมาณ ต่อเป้าหมาย การ ดำเนินการ โครงการ ทั้งหมด	จำนวน ผู้เข้าร่วม อบรม โครงการ ครบตาม เป้าหมาย กำหนด	คณะกรรมการ การ หมู่บ้าน บ้าน ดอนเจริญ หมู่ที่ 15
รวม	30 โครงการ	-	-	300,000	300,000	300,000	300,000	300,000	-	-	-

รายละเอียดโครงการพัฒนา
แผนพัฒนาท้องถิ่น (พ.ศ. 2566 – 2570)

องค์การบริหารส่วนตำบลดอนหัน อำเภอเมือง จังหวัดขอนแก่น

ก. ยุทธศาสตร์จังหวัดที่ 1 การยกระดับการพัฒนาเศรษฐกิจเพื่อเพิ่มขีดความสามารถทางการแข่งขันและเชื่อมโยงโอกาสจากประเทศอนุภูมิภาคลุ่มน้ำโขง

ข. ยุทธศาสตร์การพัฒนาของ อปท.ในเขตจังหวัดที่ 5 การพัฒนาการเกษตรอย่างยั่งยืน

-ยุทธศาสตร์การพัฒนาของ อปท.ในเขตจังหวัดที่ 7 การเสริมสร้างทุนทางสังคมให้เข้มแข็งและพัฒนาเศรษฐกิจชุมชนเพื่อการแข่งขัน ภายใต้อำเภอ

ปรัชญาเศรษฐกิจพอเพียง

3. ยุทธศาสตร์การพัฒนาเศรษฐกิจ

3.1 แผนงานสร้างความเข้มแข็งของชุมชน

ที่	โครงการ	วัตถุประสงค์	เป้าหมาย (ผลผลิตของโครงการ)	งบประมาณ					ตัวชี้วัด (KPI)	ผลที่คาดว่าจะได้รับ	หน่วยงาน รับผิดชอบ หลัก
				2566 (บาท)	2567 (บาท)	2568 (บาท)	2569 (บาท)	2570 (บาท)			
1	โครงการ ขับเคลื่อนการ พัฒนาตามหลัก ปรัชญาของ เศรษฐกิจ พอเพียง	เพื่อส่งเสริมการ ดำรงชีวิตตามแนวคิด หลักเศรษฐกิจ พอเพียงแก่เยาวชน และประชาชน	- ประชาชนตำบลดอนหัน - มีการจัดกิจกรรมเพื่อ ส่งเสริมการดำรงชีวิตตาม แนวคิดหลักเศรษฐกิจ พอเพียงแก่ประชาชน อย่างน้อย ปีละ 1 กิจกรรม/โครงการ	20,000	20,000	20,000	20,000	20,000	จำนวน ผู้เข้าร่วม กิจกรรม/ โครงการ	ประชาชน ตำบลดอนหัน ยึดหลัก เศรษฐกิจ พอเพียงใน การดำรงชีวิต สามารถลด รายจ่ายเพิ่ม รายได้ใน ครัวเรือน	สำนักปลัด

3. ยุทธศาสตร์การพัฒนาเศรษฐกิจ

3.1 แผนงานสร้างความเข้มแข็งของชุมชน

ที่	โครงการ	วัตถุประสงค์	เป้าหมาย (ผลผลิตของโครงการ)	งบประมาณ					ตัวชี้วัด (KPI)	ผลที่คาดว่าจะได้รับ	หน่วยงาน รับผิดชอบ หลัก
				2566 (บาท)	2567 (บาท)	2568 (บาท)	2569 (บาท)	2570 (บาท)			
2	โครงการพัฒนา ผลิตภัณฑ์สินค้า ชุมชน	- เพื่อส่งเสริมและ ถ่ายทอดความรู้ด้าน การพัฒนาผลิตภัณฑ์ และการบรรจุภัณฑ์ เพื่อเพิ่มมูลค่าสินค้า - เพื่อส่งเสริมและ พัฒนายกระดับ มาตรฐานสินค้า ชุมชน - เพื่อส่งเสริมอาชีพ และรายได้ให้แก่ ประชาชน	-กลุ่มอาชีพ กลุ่มสตรี กลุ่มเกษตรกรและ ประชาชนในตำบลตอนหัน - มีการจัดกิจกรรม/ โครงการ ฝึกอบรมพัฒนา ผลิตภัณฑ์ บรรจุภัณฑ์ การส่งเสริมและพัฒนา ยกระดับมาตรฐานสินค้า ชุมชนอย่างน้อยปีละ 1 กิจกรรม/โครงการ	20,000	-	-	-	-	จำนวน ผู้เข้าร่วม กิจกรรม/ โครงการ	-กลุ่มอาชีพ สามารถพัฒนา สินค้าของกลุ่ม OTOP หรือ สินค้าชุมชนให้มี คุณภาพมีการ พัฒนาสินค้าใน รูปแบบที่ หลากหลาย - กลุ่มอาชีพ สามารถพัฒนา มาตรฐานของ บรรจุภัณฑ์และ ผลิตภัณฑ์ชุมชน ให้มีมูลค่าเพิ่ม	สำนักปลัด
รวม	2 โครงการ	-	-	40,000	20,000	20,000	20,000	20,000	-	-	-

3. ยุทธศาสตร์การพัฒนาเศรษฐกิจ

3.2 แผนงานการเกษตร

ที่	โครงการ	วัตถุประสงค์	เป้าหมาย (ผลผลิตของโครงการ)	งบประมาณ					ตัวชี้วัด (KPI)	ผลที่คาดว่าจะได้รับ	หน่วยงาน รับผิดชอบ หลัก
				2566 (บาท)	2567 (บาท)	2568 (บาท)	2569 (บาท)	2570 (บาท)			
1	โครงการฝึกอบรมส่งเสริมการผลิตสินค้าเกษตรปลอดภัยตามหลัก GAP	เพื่อส่งเสริมให้ประชาชนมีอาชีพและรายได้เพิ่มขึ้นจากการผลิตสินค้าเกษตรปลอดภัยจากสารพิษ	ดำเนินการจัดการจัดการฝึกอบรมและสนับสนุนความรู้ทางการเกษตรให้แก่กลุ่มเกษตรกรผู้ปลูกผักปลอดสารพิษ และเกษตรกรทั่วไปผู้ปลูกผัก มีรายได้เพิ่มมากขึ้น จำนวน 1 รุ่น	30,000	30,000	30,000	30,000	30,000	จำนวนกลุ่มเกษตรกรปลูกผักปลอดสารพิษที่ได้รับการสนับสนุน	ประชาชนผู้ปลูกผักปลอดสารพิษมีอาชีพที่ส่งเสริมให้มียาได้เพิ่มมากขึ้น	สำนักปลัด
2	โครงการส่งเสริมและสนับสนุนการบริหารจัดการศูนย์บริการและถ่ายทอดเทคโนโลยีการเกษตรประจำตำบล	เพื่อส่งเสริมการดำเนินงานศูนย์บริการและถ่ายทอดเทคโนโลยีการเกษตรประจำตำบล	ดำเนินการบริหารจัดการและดำเนินงานศูนย์ ปีละ 1 ครั้ง	30,000	30,000	30,000	30,000	30,000	จำนวนครั้งที่ดำเนินงานศูนย์ฯ ในรอบปี	ประชาชนทั่วไปได้รับความรู้และข้อมูลด้านการเกษตรแบบครบวงจรของศูนย์บริหารและถ่ายทอด	สำนักปลัด

3. ยุทธศาสตร์การพัฒนาเศรษฐกิจ

3.2 แผนงานการเกษตร

ที่	โครงการ	วัตถุประสงค์	เป้าหมาย (ผลผลิตของโครงการ)	งบประมาณ					ตัวชี้วัด (KPI)	ผลที่คาดว่าจะได้รับ	หน่วยงาน รับผิดชอบ หลัก
				2566 (บาท)	2567 (บาท)	2568 (บาท)	2569 (บาท)	2570 (บาท)			
3	โครงการฝึกอบรมส่งเสริมการผลิตข้าวปลอดภัยจากสารพิษ	เพื่อส่งเสริมให้ประชาชนมีอาชีพและรายได้เพิ่มขึ้นจากการผลิตข้าวปลอดภัยจากสารพิษ	ดำเนินการจัดการฝึกอบรมและสนับสนุนความรู้ทางการเกษตรให้แก่กลุ่มเกษตรกรผู้ปลูกข้าวปลอดสารพิษและเกษตรกรทั่วไป ในหมู่ที่ 1-15	30,000	30,000	30,000	30,000	30,000	จำนวนเกษตรกรปลูกข้าวปลอดสารพิษที่ได้รับการสนับสนุน	เกษตรกรผู้ปลูกข้าวปลอดสารพิษมีอาชีพที่ส่งเสริมให้มียาได้เพิ่มมากขึ้น	สำนักปลัด
4	โครงการบริหารจัดการน้ำ “ลำห้วยชั้น”	เพื่อบริหารจัดการน้ำและก่อสร้างฝายชะลอน้ำให้เกษตรกรมีน้ำไว้ใช้ทำการเกษตรได้ตลอดปี	ดำเนินการบริหารจัดการน้ำในลำห้วยชั้น เช่น ก่อสร้างฝายชะลอน้ำชั่วคราวในลำห้วยชั้น เพื่อกักเก็บน้ำไว้ใช้จำนวน 2 แห่ง	50,000	50,000	50,000	50,000	50,000	จำนวนฝายชะลอน้ำชั่วคราว	เกษตรกรมีน้ำไว้ใช้ทำการเกษตรตลอดปี	สำนักปลัด

3. ยุทธศาสตร์การพัฒนาเศรษฐกิจ

3.2 แผนงานการเกษตร

ที่	โครงการ	วัตถุประสงค์	เป้าหมาย (ผลผลิตของโครงการ)	งบประมาณ					ตัวชี้วัด (KPI)	ผลที่คาดว่าจะได้รับ	หน่วยงาน รับผิดชอบ หลัก
				2566 (บาท)	2567 (บาท)	2568 (บาท)	2569 (บาท)	2570 (บาท)			
5	โครงการบริหารจัดการกลุ่มผู้ใช้น้ำประจำสถานีสูบน้ำด้วยไฟฟ้าบ้านท่าแร่	เพื่อบริหารจัดการสถานีสูบน้ำด้วยไฟฟ้าให้มีประสิทธิภาพและจัดสรรน้ำให้ทำการเกษตรได้ตลอดปี	อุดหนุนงบประมาณให้สถานีสูบน้ำด้วยไฟฟ้าบ้านท่าแร่ ดำเนินการปรับปรุงซ่อมแซมคลองส่งน้ำ เครื่องสูบน้ำ เป็นการเบื้องต้น และดำเนินการเพิ่มประสิทธิภาพสถานีสูบน้ำ จำนวนปีละ 1 ครั้ง	5,000	5,000	5,000	5,000	5,000	จำนวนประชาชนที่ได้รับประโยชน์ต่อสมาชิกของกลุ่มทั้งหมด	เกษตรกรมีน้ำไว้ใช้ทำการเกษตรตลอดปี	สำนักปลัด/สถานีสูบน้ำบ้านท่าแร่
รวม	5 โครงการ	-	-	145,000	145,000	145,000	145,000	145,000	-	-	-

รายละเอียดโครงการพัฒนา
แผนพัฒนาท้องถิ่น (พ.ศ. 2566 – 2570)

แบบ ผ.02

องค์การบริหารส่วนตำบลดอนหัน อำเภอเมือง จังหวัดขอนแก่น

- ก. ยุทธศาสตร์จังหวัดที่ 3 การบริหารจัดการทรัพยากรธรรมชาติสิ่งแวดล้อมเพื่อการพัฒนาอย่างยั่งยืน
 ข. ยุทธศาสตร์การพัฒนาของ อปท.ในเขตจังหวัดที่ 4 การบริหารจัดการทรัพยากรธรรมชาติสิ่งแวดล้อมเพื่อการพัฒนาอย่างยั่งยืน
 4. ยุทธศาสตร์การพัฒนาการบริหารจัดการทรัพยากรธรรมชาติและสิ่งแวดล้อมอย่างสมดุล

4.1 แผนงานการเกษตร

ที่	โครงการ	วัตถุประสงค์	เป้าหมาย (ผลผลิตของโครงการ)	งบประมาณ					ตัวชี้วัด (KPI)	ผลที่คาดว่าจะได้รับ	หน่วยงาน รับผิดชอบหลัก
				2566 (บาท)	2567 (บาท)	2568 (บาท)	2569 (บาท)	2570 (บาท)			
1	โครงการปลูกต้นไม้เพื่อสนับสนุนโครงการอันเนื่องมาจากพระราชดำริ	เพื่อเพิ่มพื้นที่สีเขียวและส่งเสริมให้ประชาชนร่วมปลูกต้นไม้ในเขตตำบลดอนหัน	ดำเนินการจัดซื้อพันธุ์กล้าไม้ นำมาปลูกในพื้นที่ตำบลดอนหัน และรายจ่ายอื่น ๆ ที่จำเป็น สำหรับโครงการ เพื่อสนับสนุนการโครงการอันเนื่องมาจากโครงการอันเนื่องมาจากพระราชดำริ ในการอนุรักษ์ทรัพยากรน้ำและป่า รวมทั้งสร้างจิตสำนึกของประชาชนการรักษาสิ่งแวดล้อม และอนุรักษ์ทรัพยากรธรรมชาติ	30,000	30,000	30,000	30,000	30,000	ร้อยละของต้นไม้ที่ปลูกได้ต่อความต้องการปลูก	พื้นที่ตำบลดอนหันมีพื้นที่สีเขียวเพิ่มขึ้น	สำนักปลัด

4. ยุทธศาสตร์การพัฒนาการบริหารจัดการทรัพยากรธรรมชาติและสิ่งแวดล้อมอย่างสมดุล

4.1 แผนงานการเกษตร

ที่	โครงการ	วัตถุประสงค์	เป้าหมาย (ผลผลิตของโครงการ)	งบประมาณ					ตัวชี้วัด (KPI)	ผลที่คาดว่าจะ ได้รับ	หน่วยงาน รับผิดชอบ หลัก
				2566 (บาท)	2567 (บาท)	2567 (บาท)	2569 (บาท)	2570 (บาท)			
2	โครงการปลูก หญ้าแฝก	เพื่อให้ประชาชนมี ส่วนร่วมในการ บำรุงรักษาทรัพยากร ธรรมชาติและ สิ่งแวดล้อม	ดำเนินการตามโครงการปลูก หญ้าแฝก ตามแนวทาง พระราชดำริของในหลวง รัชกาลที่ 9 เพื่ออนุรักษ์ดิน และน้ำ และเพื่อสนับสนุน การดำเนินกิจกรรมโครงการ รักน้ำ รักป่า รักษาแผ่นดิน รวมทั้งสร้างจิตสำนึกของ ประชาชนการรักษา สิ่งแวดล้อม และอนุรักษ์ ทรัพยากรธรรมชาติ	30,000	30,000	30,000	30,000	30,000	ร้อยละของ หญ้าแฝกที่ ปลูกได้ต่อ ความต้องการ ปลูก	พื้นที่ตำบลดอนหันมี ความสมดุลทาง ธรรมชาติ	สำนักปลัด
3	โครงการกำจัด ผักตบชวาวัชพืช ในแหล่งน้ำ สาธารณะ	เพื่อรักษาสุขภาพ คลอง ให้มีการระบาย น้ำได้ดี รวดเร็ว ป้องกันและไขปัญหา น้ำเน่าเสีย ทำให้ภูมิทัศน์บริเวณ คู คลองแหล่งน้ำ สาธารณะสวยงาม	คู คลอง แหล่งน้ำสาธารณะ ในพื้นที่ตำบลดอนหัน ได้รับ การกำจัดผักตบชวาวัชพืชใน แหล่งน้ำสาธารณะให้ภูมิทัศน์ บริเวณคู คลองแหล่งน้ำ สาธารณะสวยงาม	50,000	50,000	50,000	50,000	50,000	ปริมาณ ผักตบชวาและ วัชพืชที่ได้รับ การกำจัด	คู คลอง แหล่งน้ำ สาธารณะในพื้นที่ ตำบลดอนหัน ได้รับ การกำจัดผักตบชวา วัชพืชในแหล่งน้ำ สาธารณะให้ภูมิทัศน์ บริเวณคู คลองแหล่ง น้ำสาธารณะสวยงาม	สำนักปลัด
รวม	3 โครงการ	-	-	110,000	110,000	110,000	110,000	110,000	-	-	-

4. ยุทธศาสตร์การพัฒนาการบริหารจัดการทรัพยากรธรรมชาติและสิ่งแวดล้อมอย่างสมดุล

4.2 แผนงานการเคหะและชุมชน

ที่	โครงการ	วัตถุประสงค์	เป้าหมาย (ผลผลิตของโครงการ)	งบประมาณ					ตัวชี้วัด (KPI)	ผลที่คาดว่าจะได้รับ	หน่วยงาน รับผิดชอบหลัก
				2566 (บาท)	2567 (บาท)	2568 (บาท)	2569 (บาท)	2570 (บาท)			
1	โครงการฝึกอบรมส่งเสริมและสนับสนุนการคัดแยกขยะมูลฝอยสำหรับประชาชนตำบลดอนหัน	เพื่อให้ประชาชนตำบลดอนหันได้มีส่วนร่วมแยกขยะมูลฝอย และลดปริมาณขยะในท้องถิ่น	ดำเนินการจัดฝึกอบรมให้ความรู้การคัดแยกขยะสำหรับประชาชน จำนวน 1 รุ่น ๆ ละ 30 คน	30,000	30,000	30,000	30,000	30,000	ร้อยละของประชาชนที่ดำเนินการคัดแยกขยะต่อประชาชนในตำบลดอนหัน	ปริมาณขยะมีจำนวนลดน้อยลง	สำนักปลัด
2	โครงการฝึกอบรมการจัดตั้งธนาคารขยะประจำหมู่บ้าน ในเขตพื้นที่ตำบลดอนหัน	เพื่อให้ประชาชนในตำบลดอนหันมีส่วนร่วมในการรักษาทรัพยากรธรรมชาติและสิ่งแวดล้อม	ดำเนินการฝึกอบรมการจัดตั้งธนาคารขยะภายในหมู่บ้าน ในเขตพื้นที่ตำบลดอนหัน จำนวน 2 กองทุน	10,000	10,000	10,000	10,000	10,000	ร้อยละของหมู่บ้านที่จัดตั้งธนาคารขยะได้ต่อเป้าหมายการดำเนินการ	ปริมาณขยะมีจำนวนน้อยลงและมีการรีไซเคิลเพิ่มมากขึ้น	สำนักปลัด
3	โครงการฝึกอบรมและศึกษาดูงานการบริหารจัดการกองทุนฌาปนกิจสงเคราะห์จากขยะรีไซเคิล	เพื่อส่งเสริมการลดปริมาณขยะในชุมชนและส่งเสริมการช่วยเหลือกันในชุมชนผู้สังคมเอื้ออาทร	ดำเนินการจัดฝึกอบรมและศึกษาดูงานการจัดตั้งกองทุนฌาปนกิจสงเคราะห์จากขยะรีไซเคิล จำนวน 1 รุ่น ๆ ละ 45 คน	50,000	50,000	50,000	50,000	50,000	จำนวนครัวเรือนที่เข้าร่วมกองทุนต่อจำนวนครัวเรือนทั้งหมดในเขต อบต.ดอนหัน	มีการนำขยะรีไซเคิลกลับมาใช้ทำให้ปริมาณขยะมีจำนวนลดน้อยลง	สำนักปลัด
รวม	3 โครงการ	-	-	90,000	90,000	90,000	90,000	90,000	-	-	-

รายละเอียดโครงการพัฒนา
แผนพัฒนาท้องถิ่น (พ.ศ. 2566 – 2570)

องค์การบริหารส่วนตำบลดอนหัน อำเภอเมือง จังหวัดขอนแก่น

แบบ ผ.02

- ก. - ยุทธศาสตร์จังหวัดที่ 2 การพัฒนาคุณภาพคนและสังคม
- ยุทธศาสตร์จังหวัดที่ 4 การเสริมสร้างความมั่นคง และความปลอดภัยในชีวิตและทรัพย์สิน
- ข. ยุทธศาสตร์การพัฒนาของ อปท.ในเขตจังหวัดที่ 1 การพัฒนาเมืองและชุมชน
5. ยุทธศาสตร์การพัฒนาสังคมและชุมชนเข้มแข็ง

5.1 แผนงานบริหารงานทั่วไป

ที่	โครงการ	วัตถุประสงค์	เป้าหมาย (ผลผลิตของโครงการ)	งบประมาณ					ตัวชี้วัด (KPI)	ผลที่คาดว่าจะได้รับ	หน่วยงาน รับผิดชอบ หลัก
				2566 (บาท)	2567 (บาท)	2568 (บาท)	2569 (บาท)	2570 (บาท)			
1	โครงการจัดทำ แผนพัฒนา ท้องถิ่น องค์การ บริหารส่วนตำบล ดอนหัน	เพื่อดำเนินการจัดทำ แผนพัฒนาท้องถิ่น เพื่อเป็นกรอบในการ จัดทำข้อบัญญัติ งบประมาณรายจ่าย ประจำปีและดำเนิน โครงการบรรเทาความ เดือดร้อนของ ประชาชน	เพื่อจ่ายเป็นค่าใช้จ่าย โครงการจัดทำแผนพัฒนา ท้องถิ่น เช่น ซื้อกระดาษ ซื้อ อุปกรณ์ในการจัดทำแผนฯ และเป็นค่าอาหารว่างและ เครื่องดื่มและค่าอาหาร สำหรับผู้เข้าร่วมการจัดทำ แผนพัฒนาท้องถิ่น องค์การ บริหารส่วนตำบลดอนหัน	30,000	30,000	30,000	30,000	30,000	จำนวนคนที่เข้า ร่วมการจัดทำ แผนพัฒนา ท้องถิ่น	ได้แผนพัฒนา ท้องถิ่นเพื่อใช้ เป็นกรอบในการ ปฏิบัติงาน	สำนักปลัด
รวม	1 โครงการ	-	-	30,000	30,000	30,000	30,000	30,000	-	-	-

5. ยุทธศาสตร์การพัฒนาสังคมและชุมชนเข้มแข็ง

5.2 แผนงานสังคมสงเคราะห์

ที่	โครงการ	วัตถุประสงค์	เป้าหมาย (ผลผลิตโครงการ)	งบประมาณ					ตัวชี้วัด (KPI)	ผลลัพธ์ที่คาดว่าจะได้รับ	หน่วยงาน รับผิดชอบหลัก
				2561 (บาท)	2562 (บาท)	2563 (บาท)	2564 (บาท)	2565 (บาท)			
1	โครงการศูนย์ปฏิบัติการร่วมในการช่วยเหลือประชาชนขององค์กรปกครองส่วนท้องถิ่นอำเภอเมืองขอนแก่น	เพื่อช่วยเหลือประชาชนตามอำนาจหน้าที่ขององค์กรปกครองส่วนท้องถิ่น เพื่อเป็นศูนย์ปฏิบัติการร่วมในการช่วยเหลือประชาชนในพื้นที่อำเภอเมืองขอนแก่น	ดำเนินการอุดหนุน อบต.ท่าพระ เพื่อสนับสนุนศูนย์ปฏิบัติการร่วมในการช่วยเหลือประชาชนขององค์กรปกครองส่วนท้องถิ่น อำเภอเมืองขอนแก่น จังหวัดขอนแก่น	20,000	20,000	20,000	20,000	20,000	ร้อยละของประชาชนที่ใช้บริการอาคารสำนักงาน	อบต.ดอนหันมีสถานที่พร้อมให้บริการประชาชนและประชาชนมีความพึงพอใจ	สำนักปลัด อบต.ดอนหัน/ อบต.ท่าพระ
รวม	1 โครงการ	-	-	20,000	20,000	20,000	20,000	20,000	-	-	-

5. ยุทธศาสตร์การพัฒนาสังคมและชุมชนเข้มแข็ง

5.3 แผนงานการศาสนา วัฒนธรรมและนันทนาการ

ที่	โครงการ	วัตถุประสงค์	เป้าหมาย (ผลผลิตของโครงการ)	งบประมาณ					ตัวชี้วัด (KPI)	ผลที่คาดว่าจะได้รับ	หน่วยงาน รับผิดชอบ หลัก
				2566 (บาท)	2567 (บาท)	2568 (บาท)	2569 (บาท)	2570 (บาท)			
1	โครงการแข่งขันกีฬาต้านยาเสพติดตำบลดอนหัน “ดอนหันเกมส์”	เพื่อส่งเสริมให้เด็กเยาวชนและประชาชนในพื้นที่ตำบลดอนหันได้มาออกกำลังกายเพื่อต้านภัยยาเสพติด	ดำเนินการตามโครงการจัดการแข่งขันกีฬาทันยาเสพติดตำบลดอนหัน “ดอนหันเกมส์” จัดการแข่งขันกีฬา จำนวน 1 ครั้ง	100,000	100,000	100,000	100,000	100,000	จำนวนการจัดการแข่งขันกีฬายาวชนต้านภัยยาเสพติดต่อเป้าหมายดำเนินการ	เยาวชนห่างไกลยาเสพติด ร่วมสร้างสังคมที่เข้มแข็ง	กองการศึกษา ศาสนาและวัฒนธรรม
2	โครงการส่งเสริมและสนับสนุนอุปกรณ์กีฬาให้แก่เยาวชนและประชาชนทั่วไป	เพื่อให้เด็ก เยาวชน ประชาชนมีส่วนร่วมในการเล่นกีฬาและออกกำลังกายทำให้สังคมและชุมชนเข้มแข็ง	ดำเนินการสนับสนุนอุปกรณ์กีฬาให้แก่เยาวชนและประชาชนในเขตพื้นที่ตำบลดอนหัน หมู่ที่ 1 - 15	35,000	35,000	35,000	35,000	35,000	จำนวนของหมู่บ้านที่ได้รับ การสนับสนุน อุปกรณ์กีฬา	เยาวชนใช้เวลาว่างเล่นกีฬาและห่างไกลยาเสพติด	กองการศึกษา ศาสนาและวัฒนธรรม
3	โครงการแข่งขันกีฬาภายในศูนย์พัฒนาเด็กเล็ก อบต.ดอนหัน	เพื่อส่งเสริมให้เด็กเล็กกล้าแสดงออก มีสุขภาพร่างกายแข็งแรง มีพัฒนาการทั้งด้านร่างกาย จิตใจ อารมณ์ และสังคม ปลุกฝังให้เด็กมีน้ำใจเป็นนักกีฬารู้แพ้ รู้ชนะ รู้อภัย	ดำเนินการจัดการแข่งขันกีฬา ศูนย์พัฒนาเด็กเล็กของ อบต.ดอนหัน	50,000	50,000	50,000	50,000	50,000	จำนวนเด็กเล็กที่เข้าร่วมการแข่งขันต่อจำนวนเด็กเล็กทั้งหมดในศูนย์พัฒนาเด็กเล็ก	เด็กเล็กมีพัฒนาการทางด้านร่างกาย จิตใจและสติปัญญา พร้อมเติบโตเป็นผู้ใหญ่ที่มีคุณภาพในวันหน้าสู่สังคมที่เข้มแข็งต่อไป	กองการศึกษา ศาสนาและวัฒนธรรม

5. ยุทธศาสตร์การพัฒนาสังคมและชุมชนเข้มแข็ง

5.3 แผนงานการศาสนา วัฒนธรรมและนันทนาการ

ที่	โครงการ	วัตถุประสงค์	เป้าหมาย (ผลผลิตของโครงการ)	งบประมาณ					ตัวชี้วัด (KPI)	ผลที่คาดว่าจะ ได้รับ	หน่วยงาน รับผิดชอบ หลัก
				2566 (บาท)	2567 (บาท)	2568 (บาท)	2569 (บาท)	2570 (บาท)			
4	โครงการวันเด็ก แห่งชาติ	เพื่อส่งเสริมให้เด็กใน ตำบลดอนหันได้ทำ กิจกรรมร่วมกัน กล้าแสดงออก และ ได้รับการพัฒนาอย่าง เหมาะสม เป็นกำลัง สำคัญสร้างความ อบอุ่นในครอบครัวทำ ให้สังคมและชุมชน เข้มแข็ง	เพื่อจัดกิจกรรมงานวันเด็ก แห่งชาติ ปีละ 1 ครั้ง (เสาร์ที่สองของเดือนมกราคม ของทุกปี) โดยจัดกิจกรรม และจัดเวทีให้เด็กได้ แสดงออก และให้ความสำคัญ กับเด็กในพื้นที่ตำบลดอนหัน	100,000	100,000	100,000	100,000	100,000	จำนวนเด็ก ที่เข้าร่วม กิจกรรมงาน วันเด็ก แห่งชาติ ต่อจำนวน เด็กทั้งหมด ในตำบล ดอนหัน	เด็ก ๆ ในตำบล ดอนหันเข้าร่วม กิจกรรมเป็น จำนวนมากกล้า แสดงออกอย่าง สร้างสรรค์และ เป็นกำลังสำคัญ ของชาติต่อไป	กอง การศึกษา ศาสนาและ วัฒนธรรม
5	โครงการฝึกอบรม เยาวชนประชาชน เข้าค่ายธรรมะ คุณธรรมและ จริยธรรม	เพื่อให้เยาวชนใน ตำบลมีธรรมะ คุณธรรมและ จริยธรรม เป็นคนดีใน สังคม	ดำเนินการจัดฝึกอบรม เยาวชน ปีละ 1 รุ่น ๆ ละ 50 คน	30,000	30,000	30,000	30,000	30,000	จำนวนของ เยาวชน ประชาชนที่ เข้ารับการ ฝึกอบรม	เยาวชนเป็นผู้มี ธรรมะ มี คุณธรรมและ จริยธรรม เป็น คนดีในสังคม	กอง การศึกษา ศาสนาและ วัฒนธรรม

5. ยุทธศาสตร์การพัฒนาสังคมและชุมชนเข้มแข็ง

5.3 แผนงานการศึกษา วัฒนธรรมและนันทนาการ

ที่	โครงการ	วัตถุประสงค์	เป้าหมาย (ผลผลิตของโครงการ)	งบประมาณ					ตัวชี้วัด (KPI)	ผลที่คาดว่าจะ ได้รับ	หน่วยงาน รับผิดชอบ หลัก
				2566 (บาท)	2567 (บาท)	2568 (บาท)	2569 (บาท)	2570 (บาท)			
6	โครงการการฝึกอบรมสร้างจิตสำนึกให้ผู้นักเรียนผู้มีคุณธรรม จริยธรรม รู้เท่าทันยาเสพติด	เพื่อฝึกอบรมสร้างจิตสำนึกให้ผู้นักเรียนผู้มีคุณธรรม จริยธรรม ท่างไกลยาเสพติด สร้างสังคมให้เข้มแข็ง	ดำเนินการอุดหนุนงบประมาณให้แก่ ศูนย์การศึกษาออกระบบและการศึกษาตามอัธยาศัยอำเภอเมืองขอนแก่น (ศูนย์การเรียนรู้ชุมชนตำบลดอนหัน) จัดฝึกอบรมให้ความรู้กับนักศึกษาและประชาชนทั่วไป จำนวน 1 รุ่น	35,000	35,000	35,000	35,000	35,000	จำนวนนักศึกษาและประชาชนที่เข้ารับการอบรมต่อเป้าหมายการดำเนินการ	ตำบลดอนหัน เข้มแข็ง ประชาชน ท่างไกลยา เสพติด	กอง การศึกษา ศาสนาและ วัฒนธรรม
7	โครงการจัดงานประเพณีเข้าพรรษา	เพื่อสร้างความรู้รักสามัคคีของคนในชุมชน และสืบทอดกิจกรรมทางพระพุทธศาสนา ประเพณีและวัฒนธรรม	ดำเนินการจัดงานประเพณีเข้าพรรษา จำนวน 1 ครั้ง	20,000	20,000	20,000	20,000	20,000	ประชาชนที่เข้าร่วมกิจกรรมต่อประชากรทั้งหมดในหมู่บ้าน	คนในตำบลดอนหันมีความรักและความสามัคคีในชุมชน	กอง การศึกษา ศาสนาและ วัฒนธรรม

5. ยุทธศาสตร์การพัฒนาสังคมและชุมชนเข้มแข็ง

5.3 แผนงานการศาสนา วัฒนธรรมและนันทนาการ

ที่	โครงการ	วัตถุประสงค์	เป้าหมาย (ผลผลิตของโครงการ)	งบประมาณ					ตัวชี้วัด (KPI)	ผลที่คาดว่าจะ ได้รับ	หน่วยงาน รับผิดชอบ หลัก
				2566 (บาท)	2567 (บาท)	2568 (บาท)	2569 (บาท)	2570 (บาท)			
8	โครงการวัด ประชารัฐสร้างสุข : พัฒนาวัด ตามแนวทาง 5 ส.	เพื่อส่งเสริมการมีส่วนร่วม สร้าง ความสามัคคีของ ประชาชนในพื้นที่ ตำบลดอนหันและ พัฒนาสิ่งแวดล้อม ศาสนสถานซึ่งเป็น ที่ยึดเหนี่ยวจิตใจ ของคนในชุมชน	ดำเนินการพัฒนา สิ่งแวดล้อม ของศาสนสถาน ที่สมัครเข้าร่วมโครงการฯ จำนวน 2 แห่ง ด้วยการ จับคู่กับศาสนสถานใน ลักษณะ 1 อปท. ให้มี 2 ศาสนสถานในการ ดำเนินกิจกรรมดังกล่าวฯ	5,000	5,000	5,000	5,000	5,000	ประชาชนที่เข้า ร่วมกิจกรรม จำนวน ศาสน สถานที่เข้าร่วม โครงการ	คนในหมู่บ้านมี ความรักและความ สามัคคีในชุมชน พัฒนาสิ่งแวดล้อม ศาสนสถานซึ่งเป็น ที่ยึดเหนี่ยวจิตใจ ของคนในชุมชน	กอง การศึกษา ศาสนาและ วัฒนธรรม
9	โครงการจัดงาน ประเพณีบุญเดือนหก	เพื่อสร้างความ สามัคคีและสืบสาน ประเพณีอันดีงาม ของท้องถิ่น ให้แก่ประชาชนใน เขตตำบลดอนหัน	ดำเนินการอุดหนุน งบประมาณให้แก่ คณะกรรมการหมู่บ้าน บ้านโนนเขวา หมู่ที่ 3 ดำเนินการจัดงาน 1 ครั้ง	100,000	100,000	100,000	100,000	100,000	จำนวนประชาชน ที่เข้าร่วม กิจกรรมต่อ เป้าหมายที่ กำหนดไว้ใน โครงการ	คนในตำบลดอน หันมีความรัก สามัคคีในชุมชน	กอง การศึกษา ศาสนาและ วัฒนธรรม

5. ยุทธศาสตร์การพัฒนาสังคมและชุมชนเข้มแข็ง

5.3 แผนงานการศาสนา วัฒนธรรมและนันทนาการ

ที่	โครงการ	วัตถุประสงค์	เป้าหมาย (ผลผลิตของโครงการ)	งบประมาณ					ตัวชี้วัด (KPI)	ผลที่คาดว่าจะ ได้รับ	หน่วยงาน รับผิดชอบ หลัก
				2566 (บาท)	2567 (บาท)	2568 (บาท)	2569 (บาท)	2570 (บาท)			
10	โครงการจัดงาน ประเพณีสงกรานต์ รดน้ำ-ขอพรผู้สูงอายุ บ้านดอนหัน หมู่ที่ 1	เพื่อสร้างความรู้รัก สามัคคีของคนใน ชุมชน และอนุรักษ์ ประเพณีอันดีงาม ของท้องถิ่น	ดำเนินการอุดหนุน งบประมาณให้แก่ คณะกรรมการหมู่บ้าน บ้านดอนหัน หมู่ที่ 1 ดำเนินโครงการ จำนวน 1 ครั้ง	5,000	5,000	5,000	5,000	5,000	ประชาชนที่เข้า ร่วมกิจกรรมต่อ ประชากรทั้งหมด ในหมู่บ้าน	คนในหมู่บ้านมี ความรักและ ความสามัคคีใน ชุมชน	กอง การศึกษา ศาสนาและ วัฒนธรรม
11	โครงการจัดงาน ประเพณีสงกรานต์ รดน้ำ-ขอพรผู้สูงอายุ บ้านดอนแดง หมู่ที่ 2	เพื่อสร้างความรู้รัก สามัคคีของคนใน ชุมชน และอนุรักษ์ ประเพณีอันดีงาม ของท้องถิ่น	ดำเนินการอุดหนุน งบประมาณให้แก่ คณะกรรมการหมู่บ้าน บ้านดอนแดง หมู่ที่ 2 ดำเนินโครงการ จำนวน 1 ครั้ง	5,000	5,000	5,000	5,000	5,000	ประชาชนที่เข้า ร่วมกิจกรรมต่อ ประชากรทั้งหมด ในหมู่บ้าน	คนในหมู่บ้านมี ความรักและ ความสามัคคีใน ชุมชน	กอง การศึกษา ศาสนาและ วัฒนธรรม
12	โครงการจัดงาน ประเพณีสงกรานต์ รดน้ำ-ขอพรผู้สูงอายุ บ้านโนนเขวา หมู่ที่ 3	เพื่อสร้างความรู้รัก สามัคคีของคนใน ชุมชน และอนุรักษ์ ประเพณีอันดีงาม ของท้องถิ่น	ดำเนินการอุดหนุน งบประมาณให้แก่ คณะกรรมการหมู่บ้าน บ้านโนนเขวา หมู่ที่ 3 ดำเนินโครงการ จำนวน 1 ครั้ง	5,000	5,000	5,000	5,000	5,000	ประชาชนที่เข้า ร่วมกิจกรรมต่อ ประชากรทั้งหมด ในหมู่บ้าน	คนในหมู่บ้านมี ความรักและ ความสามัคคีใน ชุมชน	กอง การศึกษา ศาสนาและ วัฒนธรรม

5. ยุทธศาสตร์การพัฒนาสังคมและชุมชนเข้มแข็ง

5.3 แผนงานการศาสนา วัฒนธรรมและนันทนาการ

ที่	โครงการ	วัตถุประสงค์	เป้าหมาย (ผลผลิตของโครงการ)	งบประมาณ					ตัวชี้วัด (KPI)	ผลที่คาดว่าจะ ได้รับ	หน่วยงาน รับผิดชอบ หลัก
				2566 (บาท)	2567 (บาท)	2568 (บาท)	2569 (บาท)	2570 (บาท)			
13	โครงการจัดงาน ประเพณีสงกรานต์ รดน้ำ-ขอพรผู้สูงอายุ บ้านเหล่านกชุม หมู่ที่ 4	เพื่อสร้างความรู้รัก สามัคคีของคนใน ชุมชน และอนุรักษ์ ประเพณีอันดีงาม ของท้องถิ่น	ดำเนินการอุดหนุน งบประมาณให้แก่ คณะกรรมการหมู่บ้าน บ้านเหล่านกชุม หมู่ที่ 4 ดำเนินโครงการ จำนวน 1 ครั้ง	5,000	5,000	5,000	5,000	5,000	ประชาชนที่เข้า ร่วมกิจกรรมต่อ ประชากรทั้งหมด ในหมู่บ้าน	คนในหมู่บ้านมี ความรักและ ความสามัคคีใน ชุมชน	กอง การศึกษา ศาสนาและ วัฒนธรรม
14	โครงการจัดงาน ประเพณีสงกรานต์ รดน้ำ-ขอพรผู้สูงอายุ บ้านหนองหญ้า แพรก หมู่ที่ 5	เพื่อสร้างความรู้รัก สามัคคีของคนใน ชุมชน และอนุรักษ์ ประเพณีอันดีงาม ของท้องถิ่น	ดำเนินการอุดหนุน งบประมาณให้แก่ คณะกรรมการหมู่บ้าน บ้านหนองหญ้าแพรก หมู่ที่ 5 ดำเนินโครงการ จำนวน 1 ครั้ง	5,000	5,000	5,000	5,000	5,000	ประชาชนที่เข้า ร่วมกิจกรรมต่อ ประชากรทั้งหมด ในหมู่บ้าน	คนในหมู่บ้านมี ความรักและ ความสามัคคีใน ชุมชน	กอง การศึกษา ศาสนาและ วัฒนธรรม
15	โครงการจัดงาน ประเพณีสงกรานต์ รดน้ำ-ขอพรผู้สูงอายุ บ้านดอนน้อย หมู่ที่ 6	เพื่อสร้างความรู้รัก สามัคคีของคนใน ชุมชน และอนุรักษ์ ประเพณีอันดีงาม ของท้องถิ่น	ดำเนินการอุดหนุน งบประมาณให้แก่ คณะกรรมการหมู่บ้าน บ้านดอนน้อย หมู่ที่ 6 ดำเนินโครงการ จำนวน 1 ครั้ง	5,000	5,000	5,000	5,000	5,000	ประชาชนที่เข้า ร่วมกิจกรรมต่อ ประชากรทั้งหมด ในหมู่บ้าน	คนในหมู่บ้านมี ความรักและ ความสามัคคีใน ชุมชน	กอง การศึกษา ศาสนาและ วัฒนธรรม

5. ยุทธศาสตร์การพัฒนาสังคมและชุมชนเข้มแข็ง

5.3 แผนงานการศาสนา วัฒนธรรมและนันทนาการ

ที่	โครงการ	วัตถุประสงค์	เป้าหมาย (ผลผลิตของโครงการ)	งบประมาณ					ตัวชี้วัด (KPI)	ผลที่คาดว่าจะ ได้รับ	หน่วยงาน รับผิดชอบ หลัก
				2566 (บาท)	2567 (บาท)	2568 (บาท)	2569 (บาท)	2570 (บาท)			
16	โครงการจัดงาน ประเพณีสงกรานต์ รดน้ำ-ขอพรผู้สูงอายุ บ้านโนนตุ่น หมู่ที่ 7	เพื่อสร้างความรู้รัก สามัคคีของคนใน ชุมชน และอนุรักษ์ ประเพณีอันดีงาม ของท้องถิ่น	ดำเนินการอุดหนุน งบประมาณให้แก่ คณะกรรมการหมู่บ้าน บ้านโนนตุ่น หมู่ที่ 7 ดำเนินโครงการ จำนวน 1 ครั้ง	5,000	5,000	5,000	5,000	5,000	ประชาชนที่เข้าร่วม กิจกรรมต่อ ประชากรทั้งหมดใน หมู่บ้าน	คนในหมู่บ้านมี ความรักและ ความสามัคคีใน ชุมชน	กอง การศึกษา ศาสนาและ วัฒนธรรม
17	โครงการจัดงาน ประเพณีสงกรานต์ รดน้ำ-ขอพรผู้สูงอายุ บ้านสว่างมรรคา หมู่ที่ 8	เพื่อสร้างความรู้รัก สามัคคีของคนใน ชุมชน และอนุรักษ์ ประเพณีอันดีงาม ของท้องถิ่น	ดำเนินการอุดหนุน งบประมาณให้แก่ คณะกรรมการหมู่บ้าน บ้านสว่างมรรคา หมู่ที่ 8 ดำเนินโครงการ จำนวน 1 ครั้ง	5,000	5,000	5,000	5,000	5,000	ประชาชนที่เข้าร่วม กิจกรรมต่อ ประชากรทั้งหมดใน หมู่บ้าน	คนในหมู่บ้านมี ความรักและ ความสามัคคีใน ชุมชน	กอง การศึกษา ศาสนาและ วัฒนธรรม
18	โครงการจัดงาน ประเพณีสงกรานต์ รดน้ำ-ขอพรผู้สูงอายุ บ้านหลุมหม้อค่า หมู่ที่ 9	เพื่อสร้างความรู้รัก สามัคคีของคนใน ชุมชน และอนุรักษ์ ประเพณีอันดีงาม ของท้องถิ่น	ดำเนินการอุดหนุน งบประมาณให้แก่ คณะกรรมการหมู่บ้าน บ้านหลุมหม้อค่า หมู่ที่ 9 ดำเนินโครงการ จำนวน 1 ครั้ง	5,000	5,000	5,000	5,000	5,000	ประชาชนที่เข้าร่วม กิจกรรมต่อ ประชากรทั้งหมดใน หมู่บ้าน	คนในหมู่บ้านมี ความรักและ ความสามัคคีใน ชุมชน	กอง การศึกษา ศาสนาและ วัฒนธรรม

5. ยุทธศาสตร์การพัฒนาสังคมและชุมชนเข้มแข็ง

5.3 แผนงานการศาสนา วัฒนธรรมและนันทนาการ

ที่	โครงการ	วัตถุประสงค์	เป้าหมาย (ผลผลิตของโครงการ)	งบประมาณ					ตัวชี้วัด (KPI)	ผลที่คาดว่าจะ ได้รับ	หน่วยงาน รับผิดชอบ หลัก
				2566 (บาท)	2567 (บาท)	2568 (บาท)	2569 (บาท)	2570 (บาท)			
19	โครงการจัดงาน ประเพณีสงกรานต์ รดน้ำ-ขอพรผู้สูงอายุ บ้านท่าแร่ หมู่ที่ 10	เพื่อสร้างความรู้รัก สามัคคีของคนใน ชุมชน และอนุรักษ์ ประเพณีอันดีงาม ของท้องถิ่น	ดำเนินการอุดหนุน งบประมาณให้แก่ คณะกรรมการหมู่บ้าน บ้านท่าแร่ หมู่ที่ 10 ดำเนินโครงการ จำนวน 1 ครั้ง	5,000	5,000	5,000	5,000	5,000	ประชาชนที่เข้าร่วม กิจกรรมต่อ ประชากรทั้งหมด ในหมู่บ้าน	คนในหมู่บ้านมี ความรักและ สามัคคีใน ชุมชน	กอง การศึกษา ศาสนาและ วัฒนธรรม
20	โครงการจัดงาน ประเพณีสงกรานต์ รดน้ำ-ขอพรผู้สูงอายุ บ้านหนองหญ้าแพรก หมู่ที่ 11	เพื่อสร้างความรู้รัก สามัคคีของคนใน ชุมชน และอนุรักษ์ ประเพณีอันดีงาม ของท้องถิ่น	ดำเนินการอุดหนุน งบประมาณให้แก่ คณะกรรมการหมู่บ้าน บ้าน หนองหญ้าแพรก หมู่ที่ 11 ดำเนินโครงการ จำนวน 1 ครั้ง	5,000	5,000	5,000	5,000	5,000	ประชาชนที่เข้าร่วม กิจกรรมต่อ ประชากรทั้งหมด ในหมู่บ้าน	คนในหมู่บ้านมี ความรักและ สามัคคีใน ชุมชน	กอง การศึกษา ศาสนาและ วัฒนธรรม
21	โครงการจัดงาน ประเพณีสงกรานต์ รดน้ำ-ขอพรผู้สูงอายุ บ้านเหล่าพัฒนา หมู่ที่ 12	เพื่อสร้างความรู้รัก สามัคคีของคนใน ชุมชน และอนุรักษ์ ประเพณีอันดีงาม ของท้องถิ่น	ดำเนินการอุดหนุน งบประมาณให้แก่ คณะกรรมการหมู่บ้าน บ้าน เหล่าพัฒนา หมู่ที่ 12 ดำเนินโครงการ จำนวน 1 ครั้ง	5,000	5,000	5,000	5,000	5,000	ประชาชนที่เข้าร่วม กิจกรรมต่อ ประชากรทั้งหมด ในหมู่บ้าน	คนในหมู่บ้านมี ความรักและ สามัคคีใน ชุมชน	กอง การศึกษา ศาสนาและ วัฒนธรรม

5. ยุทธศาสตร์การพัฒนาสังคมและชุมชนเข้มแข็ง

5.3 แผนงานการศาสนา วัฒนธรรมและนันทนาการ

ที่	โครงการ	วัตถุประสงค์	เป้าหมาย (ผลผลิตของโครงการ)	งบประมาณ					ตัวชี้วัด (KPI)	ผลที่คาดว่าจะ ได้รับ	หน่วยงาน รับผิดชอบ หลัก
				2566 (บาท)	2567 (บาท)	2568 (บาท)	2569 (บาท)	2570 (บาท)			
22	โครงการจัดงาน ประเพณีสงกรานต์ รดน้ำ-ขอพรผู้สูงอายุ บ้านหนองหญ้าแพรก หมู่ที่ 13	เพื่อสร้างความรู้รัก สามัคคีของคนใน ชุมชน และอนุรักษ์ ประเพณีอันดีงาม ของท้องถิ่น	ดำเนินการอุดหนุน งบประมาณให้แก่ คณะกรรมการหมู่บ้าน บ้าน หนองหญ้าแพรก หมู่ที่ 13 ดำเนินโครงการ จำนวน 1 ครั้ง	5,000	5,000	5,000	5,000	5,000	ประชาชนที่เข้า ร่วมกิจกรรม ต่อประชากร ทั้งหมดใน หมู่บ้าน	คนในหมู่บ้านมี ความรักและ ความสามัคคีใน ชุมชน	กอง การศึกษา ศาสนาและ วัฒนธรรม
23	โครงการจัดงาน ประเพณีสงกรานต์รด น้ำ-ขอพรผู้สูงอายุ บ้านดอนหัน หมู่ที่ 14	เพื่อสร้างความรู้รัก สามัคคีของคนใน ชุมชน และอนุรักษ์ ประเพณีอันดีงาม ของท้องถิ่น	ดำเนินการอุดหนุน งบประมาณให้แก่ คณะกรรมการหมู่บ้าน บ้าน ดอนหัน หมู่ที่ 14 ดำเนิน โครงการ จำนวน 1 ครั้ง	5,000	5,000	5,000	5,000	5,000	ประชาชนที่เข้า ร่วมกิจกรรม ต่อประชากร ทั้งหมดใน หมู่บ้าน	คนในหมู่บ้านมี ความรักและ ความสามัคคีใน ชุมชน	กอง การศึกษา ศาสนาและ วัฒนธรรม
24	โครงการจัดงาน ประเพณีสงกรานต์รด น้ำ-ขอพรผู้สูงอายุ บ้านดอนเจริญ หมู่ที่ 15	เพื่อสร้างความรู้รัก สามัคคีของคนใน ชุมชน และอนุรักษ์ ประเพณีอันดีงาม ของท้องถิ่น	ดำเนินการอุดหนุน งบประมาณให้แก่ คณะกรรมการหมู่บ้าน บ้าน ดอนเจริญ หมู่ที่ 15 ดำเนินโครงการ จำนวน 1 ครั้ง	5,000	5,000	5,000	5,000	5,000	ประชาชนที่เข้า ร่วมกิจกรรม ต่อประชากร ทั้งหมดใน หมู่บ้าน	คนในหมู่บ้านมี ความรักและ ความสามัคคีใน ชุมชน	กอง การศึกษา ศาสนาและ วัฒนธรรม
รวม	24 โครงการ	-	-	475,000	475,000	475,000	475,000	475,000	-	-	-

5. ยุทธศาสตร์การพัฒนาสังคมและชุมชนเข้มแข็ง

5.4 แผนงานป้องกันและบรรเทาสาธารณภัย

ที่	โครงการ	วัตถุประสงค์	เป้าหมาย (ผลผลิตของโครงการ)	งบประมาณ					ตัวชี้วัด (KPI)	ผลที่คาดว่าจะ ได้รับ	หน่วยงาน รับผิดชอบ หลัก
				2566 (บาท)	2567 (บาท)	2568 (บาท)	2569 (บาท)	2570 (บาท)			
1	โครงการฝึกซ้อมแผนป้องกันสาธารณภัยที่มีความเสี่ยงในพื้นที่ตำบลคอนหัน	เพื่อให้ประชาชนมีส่วนร่วมทำให้สังคมและชุมชนเข้มแข็ง	ฝึกซ้อมแผนป้องกันสาธารณภัย เช่น ซ้อมแผนป้องกันภัยน้ำท่วม อัคคีภัย วาตภัย และภัยอื่นๆ	30,000	30,000	30,000	30,000	30,000	จำนวนประชาชนที่เข้ารับการฝึกอบรมต่อเป้าหมายดำเนินการ	ประชาชนมีส่วนร่วมทำให้สังคมและชุมชนมีความเข้มแข็ง	สำนักปลัด
2	โครงการฝึกอบรมอาสาสมัครป้องกันภัยฝ่ายพลเรือน (หลักสูตรจัดตั้ง)	เพื่อจัดตั้งสมาชิกอาสาสมัครป้องกันภัยฝ่ายพลเรือนตำบลคอนหันเพิ่มขึ้น	จัดอบรม อปพร. หลักสูตรจัดตั้ง จำนวน 1 รุ่น ๆ ละ 50 คน	-	170,000	-	-	-	จำนวนอาสาสมัครที่เข้ารับการฝึกอบรมต่อเป้าหมายดำเนินการ	อปพร.มีความพร้อมและเทคนิคในการปฏิบัติงานที่เหมาะสมเมื่อเกิดสาธารณภัย	สำนักปลัด
3	โครงการฝึกอบรมเพิ่มศักยภาพอาสาสมัครป้องกันภัยฝ่ายพลเรือน(อปพร)	เพื่อเพิ่มพูนความรู้ให้แก่อาสาสมัครป้องกันภัยฝ่ายพลเรือนตำบลคอนหันเพิ่มขึ้น	ดำเนินการจัดฝึกอบรมเพิ่มศักยภาพอาสาสมัครป้องกันภัยฝ่ายพลเรือน จำนวน 1 รุ่น ๆ ละ 50 คน	175,000	-	-	175,000	-	จำนวนอาสาสมัครที่เข้ารับการฝึกอบรมต่อเป้าหมายดำเนินการ	อปพร.มีความพร้อมและเทคนิคในการปฏิบัติงานที่เหมาะสมเมื่อเกิดสาธารณภัย	สำนักปลัด
รวม	3 โครงการ	-	-	205,000	200,000	30,000	205,000	30,000	-	-	-

5. ยุทธศาสตร์การพัฒนาสังคมและชุมชนเข้มแข็ง

5.5 แผนงานสร้างความเข้มแข็งของชุมชน

ที่	โครงการ	วัตถุประสงค์	เป้าหมาย (ผลผลิตของโครงการ)	งบประมาณ					ตัวชี้วัด (KPI)	ผลที่คาดว่าจะได้รับ	หน่วยงาน รับผิดชอบ หลัก
				2566 (บาท)	2567 (บาท)	2568 (บาท)	2569 (บาท)	2570 (บาท)			
1	โครงการจัดตั้งหน่วยเฉพาะกิจป้องกันและปราบปรามยาเสพติดตำบลดอนหัน	เพื่อให้ประชาชนมีส่วนร่วมทำให้สังคมและชุมชนเข้มแข็ง	จัดตั้งหน่วยเฉพาะกิจป้องกันและปราบปรามยาเสพติด (สายตรวจ) และตั้งจุดตรวจป้องกันยาเสพติด เดือนละ 1 ครั้ง	25,000	25,000	25,000	25,000	25,000	จำนวนการตั้งจุดตรวจ ปราบปรามยาเสพติดทั้งหมด	ประชาชนตำบลดอนหันห่างไกลยาเสพติด	สำนักปลัด
2	โครงการส่งเสริมสนับสนุนการดำเนินงานผู้ประสานงานพลังแผ่นดิน (25 ตาสับประรด)	เพื่อให้ประชาชนมีส่วนร่วมทำให้สังคมและชุมชนเข้มแข็ง	จัดอบรมและสร้างเครือข่ายประชาชนต้านยาเสพติด จำนวน 2 รุ่น และจัดประชุมประชาคมหมู่บ้านป้องกันปัญหาเสพติดภายในหมู่บ้าน	30,000	30,000	30,000	30,000	30,000	จำนวนประชาชนที่เข้ารับการฝึกอบรมต่อเป้าหมายดำเนินการ	ประชาชนมีส่วนร่วมทำให้สังคมและชุมชนมีความเข้มแข็ง	สำนักปลัด
3	โครงการบำบัดเยียวยาลูกหลานคีนสุ่สังคมตำบลดอนหัน	เพื่อให้ประชาชนมีส่วนร่วมทำให้สังคมและชุมชนเข้มแข็ง	จัดส่งผู้ที่ติดยาเสพติดเข้ารับการบำบัดฟื้นฟูและคืนสู่สังคม จำนวน 1 รุ่น ๆ ละ 30 คน	50,000	50,000	50,000	50,000	50,000	จำนวนประชาชนที่เข้ารับการบำบัดฟื้นฟูต่อเป้าหมายดำเนินการ	ประชาชนมีส่วนร่วมทำให้สังคมและชุมชนมีความเข้มแข็ง	สำนักปลัด

5. ยุทธศาสตร์การพัฒนาสังคมและชุมชนเข้มแข็ง

5.5 แผนงานสร้างความเข้มแข็งของชุมชน

ที่	โครงการ	วัตถุประสงค์	เป้าหมาย (ผลผลิตของโครงการ)	งบประมาณ					ตัวชี้วัด (KPI)	ผลที่คาดว่าจะได้รับ	หน่วยงาน รับผิดชอบ หลัก
				2566 (บาท)	2567 (บาท)	2568 (บาท)	2569 (บาท)	2570 (บาท)			
4	โครงการสร้างเยาวชนต้นแบบเอาชนะยาเสพติดตำบลดอนหัน	เพื่อให้ประชาชนมีส่วนร่วมทำให้สังคมและชุมชนเข้มแข็ง	จัดอบรมเยาวชนเป็นบุคคลต้นแบบเอาชนะยาเสพติดจำนวน 1 รุ่น ๆ ละ 45 คน	30,000	30,000	30,000	30,000	30,000	จำนวนประชาชนที่เข้ารับการฝึกอบรมต่อเป้าหมายดำเนินการ	ประชาชนมีส่วนร่วมทำให้สังคมและชุมชนมีความเข้มแข็ง	สำนักปลัด
5	โครงการขับเคลื่อนศักยภาพเสริมสร้างวินัยจราจร	เพื่อส่งเสริมให้ประชาชนเคารพกฎจราจรและทำให้สังคมและชุมชนเข้มแข็ง	จัดอบรมให้ประชาชนทั่วไปจำนวน 1 รุ่น ๆ ละ 100 คน	30,000	30,000	30,000	30,000	30,000	จำนวนประชาชนที่เข้ารับการฝึกอบรมต่อเป้าหมายดำเนินการ	ประชาชนมีส่วนร่วมทำให้สังคมและชุมชนมีความเข้มแข็ง	สำนักปลัด
6	โครงการป้องกันและลดอุบัติเหตุทางถนนในช่วงเทศกาลต่างๆ	เพื่อให้ประชาชนมีส่วนร่วมทำให้สังคมและชุมชนเข้มแข็ง	จัดหาวัสดุอุปกรณ์และสนับสนุนการตั้งจุดตรวจประจำหมู่บ้านและจุดใหญ่ในช่วงเทศกาลต่างๆ	30,000	30,000	30,000	30,000	30,000	จำนวนการตั้งจุดตรวจ/จุดสกัดที่ดำเนินการได้ต่อเป้าหมาย	ไม่มีการเกิดอุบัติเหตุในพื้นที่ อบต.ดอนหัน	สำนักปลัด

5. ยุทธศาสตร์การพัฒนาสังคมและชุมชนเข้มแข็ง

5.5 แผนงานสร้างความเข้มแข็งของชุมชน

ที่	โครงการ	วัตถุประสงค์	เป้าหมาย (ผลผลิตของโครงการ)	งบประมาณ					ตัวชี้วัด (KPI)	ผลที่คาดว่าจะได้รับ	หน่วยงาน รับผิดชอบหลัก
				2566 (บาท)	2567 (บาท)	2568 (บาท)	2569 (บาท)	2570 (บาท)			
7	โครงการป้องกันและลดอุบัติเหตุทางถนนช่วงเทศกาลปีใหม่บ้านดอนหัน หมู่ที่ 1	เพื่อป้องกันและเฝ้าระวังไม่ให้เกิดอุบัติเหตุทางถนนในช่วงเทศกาลปีใหม่	ดำเนินการอุดหนุนการตั้งจุดตรวจจุดสกัดภายในหมู่บ้านดอนหัน หมู่ที่ 1	2,000	2,000	2,000	2,000	2,000	จำนวนการเกิดอุบัติเหตุที่เกิดขึ้นต่อเป้าหมายการดำเนินการทั้งหมด	ไม่มีอุบัติเหตุเกิดขึ้น ประชาชนมีความปลอดภัยในชีวิตและทรัพย์สิน	สำนักปลัด
8	โครงการป้องกันและลดอุบัติเหตุทางถนนช่วงเทศกาลปีใหม่บ้านดอนแดง หมู่ที่ 2	เพื่อป้องกันและเฝ้าระวังไม่ให้เกิดอุบัติเหตุทางถนนในช่วงเทศกาลปีใหม่	ดำเนินการอุดหนุนการตั้งจุดตรวจจุดสกัดภายในหมู่บ้านดอนแดง หมู่ที่ 2	2,000	2,000	2,000	2,000	2,000	จำนวนการเกิดอุบัติเหตุที่เกิดขึ้นต่อเป้าหมายการดำเนินการทั้งหมด	ไม่มีอุบัติเหตุเกิดขึ้น ประชาชนมีความปลอดภัยในชีวิตและทรัพย์สิน	สำนักปลัด
9	โครงการป้องกันและลดอุบัติเหตุทางถนนช่วงเทศกาลปีใหม่บ้านโนนเขวา หมู่ที่ 3	เพื่อป้องกันและเฝ้าระวังไม่ให้เกิดอุบัติเหตุทางถนนในช่วงเทศกาลปีใหม่	ดำเนินการอุดหนุนการตั้งจุดตรวจจุดสกัดภายในหมู่บ้านโนนเขวา หมู่ที่ 3	2,000	2,000	2,000	2,000	2,000	จำนวนการเกิดอุบัติเหตุที่เกิดขึ้นต่อเป้าหมายการดำเนินการทั้งหมด	ไม่มีอุบัติเหตุเกิดขึ้น ประชาชนมีความปลอดภัยในชีวิตและทรัพย์สิน	สำนักปลัด

5. ยุทธศาสตร์การพัฒนาสังคมและชุมชนเข้มแข็ง

5.5 แผนงานสร้างความเข้มแข็งของชุมชน

ที่	โครงการ	วัตถุประสงค์	เป้าหมาย (ผลผลิตของโครงการ)	งบประมาณ					ตัวชี้วัด (KPI)	ผลที่คาดว่าจะได้รับ	หน่วยงาน รับผิดชอบหลัก
				2566 (บาท)	2567 (บาท)	2568 (บาท)	2569 (บาท)	2570 (บาท)			
10	โครงการป้องกันและลดอุบัติเหตุทางถนนช่วงเทศกาลปีใหม่บ้านเหล่านกชุม หมู่ที่ 4	เพื่อป้องกันและเฝ้าระวังไม่ให้เกิดอุบัติเหตุทางถนนในช่วงเทศกาลปีใหม่	ดำเนินการอุดหนุนการจัดจุดตรวจจุดสกัดภายในหมู่บ้านเหล่านกชุม หมู่ที่ 4	2,000	2,000	2,000	2,000	2,000	จำนวนการเกิดอุบัติเหตุที่เกิดขึ้นต่อเป้าหมายการดำเนินการทั้งหมด	ไม่มีอุบัติเหตุเกิดขึ้น ประชาชนมีความปลอดภัยในชีวิตและทรัพย์สิน	สำนักปลัด
11	โครงการป้องกันและลดอุบัติเหตุทางถนนช่วงเทศกาลปีใหม่บ้านหนองหญ้าแพรก หมู่ที่ 5	เพื่อป้องกันและเฝ้าระวังไม่ให้เกิดอุบัติเหตุทางถนนในช่วงเทศกาลปีใหม่	ดำเนินการอุดหนุนการจัดจุดตรวจจุดสกัดภายในหมู่บ้านหนองหญ้าแพรก หมู่ที่ 5	2,000	2,000	2,000	2,000	2,000	จำนวนการเกิดอุบัติเหตุที่เกิดขึ้นต่อเป้าหมายการดำเนินการทั้งหมด	ไม่มีอุบัติเหตุเกิดขึ้น ประชาชนมีความปลอดภัยในชีวิตและทรัพย์สิน	สำนักปลัด
12	โครงการป้องกันและลดอุบัติเหตุทางถนนช่วงเทศกาลปีใหม่บ้านดอนน้อย หมู่ที่ 6	เพื่อป้องกันและเฝ้าระวังไม่ให้เกิดอุบัติเหตุทางถนนในช่วงเทศกาลปีใหม่	ดำเนินการอุดหนุนการจัดจุดตรวจจุดสกัดภายในหมู่บ้านดอนน้อย หมู่ที่ 6	2,000	2,000	2,000	2,000	2,000	จำนวนการเกิดอุบัติเหตุที่เกิดขึ้นต่อเป้าหมายการดำเนินการทั้งหมด	ไม่มีอุบัติเหตุเกิดขึ้น ประชาชนมีความปลอดภัยในชีวิตและทรัพย์สิน	สำนักปลัด

5. ยุทธศาสตร์การพัฒนาสังคมและชุมชนเข้มแข็ง

5.5 แผนงานสร้างความเข้มแข็งของชุมชน

ที่	โครงการ	วัตถุประสงค์	เป้าหมาย (ผลผลิตของโครงการ)	งบประมาณ					ตัวชี้วัด (KPI)	ผลที่คาดว่าจะได้รับ	หน่วยงาน รับผิดชอบหลัก
				2566 (บาท)	2567 (บาท)	2568 (บาท)	2569 (บาท)	2570 (บาท)			
13	โครงการป้องกันและลดอุบัติเหตุทางถนนช่วงเทศกาลปีใหม่ บ้านโนนตุ่น หมู่ที่ 7	เพื่อป้องกันและเฝ้าระวังไม่ให้เกิดอุบัติเหตุทางถนนในช่วงเทศกาลปีใหม่	ดำเนินการอุดหนุนการตั้งจุดตรวจจุดสกัดภายในหมู่บ้าน บ้านโนนตุ่น หมู่ที่ 7	2,000	2,000	2,000	2,000	2,000	จำนวนการเกิดอุบัติเหตุที่เกิดขึ้นต่อเป้าหมายการดำเนินการทั้งหมด	ไม่มีอุบัติเหตุเกิดขึ้น ประชาชนมีความปลอดภัยในชีวิตและทรัพย์สิน	สำนักปลัด
14	โครงการป้องกันและลดอุบัติเหตุทางถนนช่วงเทศกาลปีใหม่ บ้านสว่างมรรคา หมู่ที่ 8	เพื่อป้องกันและเฝ้าระวังไม่ให้เกิดอุบัติเหตุทางถนนในช่วงเทศกาลปีใหม่	ดำเนินการอุดหนุนการตั้งจุดตรวจจุดสกัดภายในหมู่บ้านสว่างมรรคา หมู่ที่ 8	2,000	2,000	2,000	2,000	2,000	จำนวนการเกิดอุบัติเหตุที่เกิดขึ้นต่อเป้าหมายการดำเนินการทั้งหมด	ไม่มีอุบัติเหตุเกิดขึ้น ประชาชนมีความปลอดภัยในชีวิตและทรัพย์สิน	สำนักปลัด
15	โครงการป้องกันและลดอุบัติเหตุทางถนนช่วงเทศกาลปีใหม่ บ้านหลุมหญ้าคา หมู่ที่ 9	เพื่อป้องกันและเฝ้าระวังไม่ให้เกิดอุบัติเหตุทางถนนในช่วงเทศกาลปีใหม่	ดำเนินการอุดหนุนการตั้งจุดตรวจจุดสกัดภายในหมู่บ้านหลุมหญ้าคา หมู่ที่ 9	2,000	2,000	2,000	2,000	2,000	จำนวนการเกิดอุบัติเหตุที่เกิดขึ้นต่อเป้าหมายการดำเนินการทั้งหมด	ไม่มีอุบัติเหตุเกิดขึ้น ประชาชนมีความปลอดภัยในชีวิตและทรัพย์สิน	สำนักปลัด

5. ยุทธศาสตร์การพัฒนาสังคมและชุมชนเข้มแข็ง

5.5 แผนงานสร้างความเข้มแข็งของชุมชน

ที่	โครงการ	วัตถุประสงค์	เป้าหมาย (ผลผลิตของโครงการ)	งบประมาณ					ตัวชี้วัด (KPI)	ผลที่คาดว่าจะได้รับ	หน่วยงาน รับผิดชอบหลัก
				2566 (บาท)	2567 (บาท)	2568 (บาท)	2569 (บาท)	2570 (บาท)			
16	โครงการป้องกันและลดอุบัติเหตุทางถนนช่วงเทศกาลปีใหม่ บ้านท่าแร่ หมู่ที่ 10	เพื่อป้องกันและเฝ้าระวังไม่ให้เกิดอุบัติเหตุทางถนนในช่วงเทศกาลปีใหม่	ดำเนินการอุดหนุนการตั้งจุดตรวจจุดสกัดภายในหมู่บ้าน บ้านท่าแร่ หมู่ที่ 10	2,000	2,000	2,000	2,000	2,000	จำนวนการเกิดอุบัติเหตุที่เกิดขึ้นต่อเป้าหมายการดำเนินการทั้งหมด	ไม่มีอุบัติเหตุเกิดขึ้น ประชาชนมีความปลอดภัยในชีวิตและทรัพย์สิน	สำนักปลัด
17	โครงการป้องกันและลดอุบัติเหตุทางถนนช่วงเทศกาลปีใหม่ บ้านหนองหญ้าแพรก หมู่ที่ 11	เพื่อป้องกันและเฝ้าระวังไม่ให้เกิดอุบัติเหตุทางถนนในช่วงเทศกาลปีใหม่	ดำเนินการอุดหนุนการตั้งจุดตรวจจุดสกัดภายในหมู่บ้าน บ้านหนองหญ้าแพรก หมู่ที่ 11	2,000	2,000	2,000	2,000	2,000	จำนวนการเกิดอุบัติเหตุที่เกิดขึ้นต่อเป้าหมายการดำเนินการทั้งหมด	ไม่มีอุบัติเหตุเกิดขึ้น ประชาชนมีความปลอดภัยในชีวิตและทรัพย์สิน	สำนักปลัด
18	โครงการป้องกันและลดอุบัติเหตุทางถนนช่วงเทศกาลปีใหม่ บ้านเหล่าพัฒนา หมู่ที่ 12	เพื่อป้องกันและเฝ้าระวังไม่ให้เกิดอุบัติเหตุทางถนนในช่วงเทศกาลปีใหม่	ดำเนินการอุดหนุนการตั้งจุดตรวจจุดสกัดภายในหมู่บ้าน บ้านเหล่าพัฒนา หมู่ที่ 12	2,000	2,000	2,000	2,000	2,000	จำนวนการเกิดอุบัติเหตุที่เกิดขึ้นต่อเป้าหมายการดำเนินการทั้งหมด	ไม่มีอุบัติเหตุเกิดขึ้น ประชาชนมีความปลอดภัยในชีวิตและทรัพย์สิน	สำนักปลัด

5. ยุทธศาสตร์การพัฒนาสังคมและชุมชนเข้มแข็ง

5.5 แผนงานสร้างความเข้มแข็งของชุมชน

ที่	โครงการ	วัตถุประสงค์	เป้าหมาย (ผลผลิตของโครงการ)	งบประมาณ					ตัวชี้วัด (KPI)	ผลที่คาดว่าจะได้รับ	หน่วยงาน รับผิดชอบหลัก
				2566 (บาท)	2567 (บาท)	2568 (บาท)	2569 (บาท)	2570 (บาท)			
19	โครงการป้องกันและลดอุบัติเหตุทางถนนช่วงเทศกาลปีใหม่ บ้านหนองหญ้าแพรก หมู่ที่ 13	เพื่อป้องกันและเฝ้าระวังไม่ให้เกิดอุบัติเหตุทางถนนในช่วงเทศกาลปีใหม่	ดำเนินการอุดหนุนการตั้งจุดตรวจ จุดสกัดภายในหมู่บ้าน บ้านหนองหญ้าแพรก หมู่ที่ 13	2,000	2,000	2,000	2,000	2,000	จำนวนการเกิดอุบัติเหตุที่เกิดขึ้นต่อเป้าหมายการดำเนินการทั้งหมด	ไม่มีอุบัติเหตุเกิดขึ้น ประชาชนมีความปลอดภัยในชีวิตและทรัพย์สิน	สำนักปลัด
20	โครงการป้องกันและลดอุบัติเหตุทางถนนช่วงเทศกาลปีใหม่ บ้านดอนหัน หมู่ที่ 14	เพื่อป้องกันและเฝ้าระวังไม่ให้เกิดอุบัติเหตุทางถนนในช่วงเทศกาลปีใหม่	ดำเนินการอุดหนุนการตั้งจุดตรวจ จุดสกัดภายในหมู่บ้าน บ้านดอนหัน หมู่ที่ 14	2,000	2,000	2,000	2,000	2,000	จำนวนการเกิดอุบัติเหตุที่เกิดขึ้นต่อเป้าหมายการดำเนินการทั้งหมด	ไม่มีอุบัติเหตุเกิดขึ้น ประชาชนมีความปลอดภัยในชีวิตและทรัพย์สิน	สำนักปลัด
21	โครงการป้องกันและลดอุบัติเหตุทางถนนช่วงเทศกาลปีใหม่ บ้านดอนเจริญ หมู่ที่ 15	เพื่อป้องกันและเฝ้าระวังไม่ให้เกิดอุบัติเหตุทางถนนในช่วงเทศกาลปีใหม่	ดำเนินการอุดหนุนการตั้งจุดตรวจ จุดสกัดภายในหมู่บ้าน บ้านดอนเจริญ หมู่ที่ 15	2,000	2,000	2,000	2,000	2,000	จำนวนการเกิดอุบัติเหตุที่เกิดขึ้นต่อเป้าหมายการดำเนินการทั้งหมด	ไม่มีอุบัติเหตุเกิดขึ้น ประชาชนมีความปลอดภัยในชีวิตและทรัพย์สิน	สำนักปลัด

5. ยุทธศาสตร์การพัฒนาสังคมและชุมชนเข้มแข็ง

5.5 แผนงานสร้างความเข้มแข็งของชุมชน

ที่	โครงการ	วัตถุประสงค์	เป้าหมาย (ผลผลิตของโครงการ)	งบประมาณ					ตัวชี้วัด (KPI)	ผลที่คาดว่าจะได้รับ	หน่วยงาน รับผิดชอบหลัก
				2566 (บาท)	2567 (บาท)	2568 (บาท)	2569 (บาท)	2570 (บาท)			
22	โครงการป้องกันและลดอุบัติเหตุทางถนนช่วงเทศกาลสงกรานต์บ้านดอนหัน หมู่ที่ 1	เพื่อป้องกันและเฝ้าระวังไม่ให้เกิดอุบัติเหตุทางถนนในช่วงเทศกาลสงกรานต์	ดำเนินการอุดหนุนการตั้งจุดตรวจจุดสกัดภายในหมู่บ้าน บ้านดอนหัน หมู่ที่ 1	2,000	2,000	2,000	2,000	2,000	จำนวนการเกิดอุบัติเหตุที่เกิดขึ้นต่อเป้าหมายการดำเนินการทั้งหมด	ไม่มีอุบัติเหตุเกิดขึ้น ประชาชนมีความปลอดภัยในชีวิตและทรัพย์สิน	สำนักปลัด
23	โครงการป้องกันและลดอุบัติเหตุทางถนนช่วงเทศกาลสงกรานต์บ้านดอนแดง หมู่ที่ 2	เพื่อป้องกันและเฝ้าระวังไม่ให้เกิดอุบัติเหตุทางถนนในช่วงเทศกาลสงกรานต์	ดำเนินการอุดหนุนการตั้งจุดตรวจจุดสกัดภายในหมู่บ้าน บ้านดอนแดง หมู่ที่ 2	2,000	2,000	2,000	2,000	2,000	จำนวนการเกิดอุบัติเหตุที่เกิดขึ้นต่อเป้าหมายการดำเนินการทั้งหมด	ไม่มีอุบัติเหตุเกิดขึ้น ประชาชนมีความปลอดภัยในชีวิตและทรัพย์สิน	สำนักปลัด
24	โครงการป้องกันและลดอุบัติเหตุทางถนนช่วงเทศกาลสงกรานต์บ้านโนนเขวา หมู่ที่ 3	เพื่อป้องกันและเฝ้าระวังไม่ให้เกิดอุบัติเหตุทางถนนในช่วงเทศกาลสงกรานต์	ดำเนินการอุดหนุนการตั้งจุดตรวจจุดสกัดภายในหมู่บ้าน บ้านโนนเขวา หมู่ที่ 3	2,000	2,000	2,000	2,000	2,000	จำนวนการเกิดอุบัติเหตุที่เกิดขึ้นต่อเป้าหมายการดำเนินการทั้งหมด	ไม่มีอุบัติเหตุเกิดขึ้น ประชาชนมีความปลอดภัยในชีวิตและทรัพย์สิน	สำนักปลัด

5. ยุทธศาสตร์การพัฒนาสังคมและชุมชนเข้มแข็ง

5.5 แผนงานสร้างความเข้มแข็งของชุมชน

ที่	โครงการ	วัตถุประสงค์	เป้าหมาย (ผลผลิตของโครงการ)	งบประมาณ					ตัวชี้วัด (KPI)	ผลที่คาดว่าจะได้รับ	หน่วยงาน รับผิดชอบ หลัก
				2566 (บาท)	2567 (บาท)	2568 (บาท)	2569 (บาท)	2570 (บาท)			
25	โครงการป้องกันและลดอุบัติเหตุทางถนนช่วงเทศกาลสงกรานต์บ้านเหล่านกชุม หมู่ที่ 4	เพื่อป้องกันและเฝ้าระวังไม่ให้เกิดอุบัติเหตุทางถนนในช่วงเทศกาลสงกรานต์	ดำเนินการอุดหนุนการตั้งจุดตรวจจุดสกัดภายในหมู่บ้าน บ้านเหล่านกชุม หมู่ที่ 4	2,000	2,000	2,000	2,000	2,000	จำนวนการเกิดอุบัติเหตุที่เกิดขึ้นต่อเป้าหมายการดำเนินการทั้งหมด	ไม่มีอุบัติเหตุเกิดขึ้น ประชาชนมีความปลอดภัยในชีวิตและทรัพย์สิน	สำนักปลัด
26	โครงการป้องกันและลดอุบัติเหตุทางถนนช่วงเทศกาลสงกรานต์บ้านหนองหญ้าแพรก หมู่ที่ 5	เพื่อป้องกันและเฝ้าระวังไม่ให้เกิดอุบัติเหตุทางถนนในช่วงเทศกาลสงกรานต์	ดำเนินการอุดหนุนการตั้งจุดตรวจจุดสกัดภายในหมู่บ้าน บ้านหนองหญ้าแพรก หมู่ที่ 5	2,000	2,000	2,000	2,000	2,000	จำนวนการเกิดอุบัติเหตุที่เกิดขึ้นต่อเป้าหมายการดำเนินการทั้งหมด	ไม่มีอุบัติเหตุเกิดขึ้น ประชาชนมีความปลอดภัยในชีวิตและทรัพย์สิน	สำนักปลัด
27	โครงการป้องกันและลดอุบัติเหตุทางถนนช่วงเทศกาลสงกรานต์บ้านดอนน้อย หมู่ที่ 6	เพื่อป้องกันและเฝ้าระวังไม่ให้เกิดอุบัติเหตุทางถนนในช่วงเทศกาลสงกรานต์	ดำเนินการอุดหนุนการตั้งจุดตรวจจุดสกัดภายในหมู่บ้าน บ้านดอนน้อย หมู่ที่ 6	2,000	2,000	2,000	2,000	2,000	จำนวนการเกิดอุบัติเหตุที่เกิดขึ้นต่อเป้าหมายการดำเนินการทั้งหมด	ไม่มีอุบัติเหตุเกิดขึ้น ประชาชนมีความปลอดภัยในชีวิตและทรัพย์สิน	สำนักปลัด

5. ยุทธศาสตร์การพัฒนาสังคมและชุมชนเข้มแข็ง

5.5 แผนงานสร้างความเข้มแข็งของชุมชน

ที่	โครงการ	วัตถุประสงค์	เป้าหมาย (ผลผลิตของโครงการ)	งบประมาณ					ตัวชี้วัด (KPI)	ผลที่คาดว่าจะได้รับ	หน่วยงาน รับผิดชอบหลัก
				2566 (บาท)	2567 (บาท)	2568 (บาท)	2569 (บาท)	2570 (บาท)			
28	โครงการป้องกันและลดอุบัติเหตุทางถนนช่วงเทศกาลสงกรานต์บ้านโนนตุน หมู่ที่ 7	เพื่อป้องกันและเฝ้าระวังไม่ให้เกิดอุบัติเหตุทางถนนในช่วงเทศกาลสงกรานต์	ดำเนินการอุดหนุนการจัดจุดตรวจจุดสกัดภายในหมู่บ้าน บ้านโนนตุน หมู่ที่ 7	2,000	2,000	2,000	2,000	2,000	จำนวนการเกิดอุบัติเหตุที่เกิดขึ้นต่อเป้าหมายการดำเนินการทั้งหมด	ไม่มีอุบัติเหตุเกิดขึ้น ประชาชนมีความปลอดภัยในชีวิตและทรัพย์สิน	สำนักปลัด
29	โครงการป้องกันและลดอุบัติเหตุทางถนนช่วงเทศกาลสงกรานต์บ้านสว่างมรรคา หมู่ที่ 8	เพื่อป้องกันและเฝ้าระวังไม่ให้เกิดอุบัติเหตุทางถนนในช่วงเทศกาลสงกรานต์	ดำเนินการอุดหนุนการจัดจุดตรวจจุดสกัดภายในหมู่บ้าน บ้านสว่างมรรคา หมู่ที่ 8	2,000	2,000	2,000	2,000	2,000	จำนวนการเกิดอุบัติเหตุที่เกิดขึ้นต่อเป้าหมายการดำเนินการทั้งหมด	ไม่มีอุบัติเหตุเกิดขึ้น ประชาชนมีความปลอดภัยในชีวิตและทรัพย์สิน	สำนักปลัด
30	โครงการป้องกันและลดอุบัติเหตุทางถนนช่วงเทศกาลสงกรานต์บ้านหลุบหญ้าคา หมู่ที่ 9	เพื่อป้องกันและเฝ้าระวังไม่ให้เกิดอุบัติเหตุทางถนนในช่วงเทศกาลสงกรานต์	ดำเนินการอุดหนุนการจัดจุดตรวจจุดสกัดภายในหมู่บ้าน หลุบหญ้าคา หมู่ที่ 9	2,000	2,000	2,000	2,000	2,000	จำนวนการเกิดอุบัติเหตุที่เกิดขึ้นต่อเป้าหมายการดำเนินการทั้งหมด	ไม่มีอุบัติเหตุเกิดขึ้น ประชาชนมีความปลอดภัยในชีวิตและทรัพย์สิน	สำนักปลัด

5. ยุทธศาสตร์การพัฒนาสังคมและชุมชนเข้มแข็ง

5.5 แผนงานสร้างความเข้มแข็งของชุมชน

ที่	โครงการ	วัตถุประสงค์	เป้าหมาย (ผลผลิตของโครงการ)	งบประมาณ					ตัวชี้วัด (KPI)	ผลที่คาดว่าจะได้รับ	หน่วยงาน รับผิดชอบหลัก
				2566 (บาท)	2567 (บาท)	2568 (บาท)	2569 (บาท)	2570 (บาท)			
31	โครงการป้องกันและลดอุบัติเหตุทางถนนช่วงเทศกาลสงกรานต์บ้านท่าแร่ หมู่ที่ 10	เพื่อป้องกันและเฝ้าระวังไม่ให้เกิดอุบัติเหตุทางถนนในช่วงเทศกาลสงกรานต์	ดำเนินการอุดหนุนการจัดจุดตรวจจุดสกัดภายในหมู่บ้าน บ้านท่าแร่ หมู่ที่ 10	2,000	2,000	2,000	2,000	2,000	จำนวนการเกิดอุบัติเหตุที่เกิดขึ้นต่อเป้าหมายการดำเนินการทั้งหมด	ไม่มีอุบัติเหตุเกิดขึ้น ประชาชนมีความปลอดภัยในชีวิตและทรัพย์สิน	สำนักปลัด
32	โครงการป้องกันและลดอุบัติเหตุทางถนนช่วงเทศกาลสงกรานต์บ้านหนองหญ้าแพรก หมู่ที่ 11	เพื่อป้องกันและเฝ้าระวังไม่ให้เกิดอุบัติเหตุทางถนนในช่วงเทศกาลสงกรานต์	ดำเนินการอุดหนุนการจัดจุดตรวจจุดสกัดภายในหมู่บ้าน บ้านหนองหญ้าแพรก หมู่ที่ 11	2,000	2,000	2,000	2,000	2,000	จำนวนการเกิดอุบัติเหตุที่เกิดขึ้นต่อเป้าหมายการดำเนินการทั้งหมด	ไม่มีอุบัติเหตุเกิดขึ้น ประชาชนมีความปลอดภัยในชีวิตและทรัพย์สิน	สำนักปลัด
33	โครงการป้องกันและลดอุบัติเหตุทางถนนช่วงเทศกาลสงกรานต์บ้านเหล่าพัฒนา หมู่ที่ 12	เพื่อป้องกันและเฝ้าระวังไม่ให้เกิดอุบัติเหตุทางถนนในช่วงเทศกาลสงกรานต์	ดำเนินการอุดหนุนการจัดจุดตรวจจุดสกัดภายในหมู่บ้าน บ้านเหล่าพัฒนา หมู่ที่ 12	2,000	2,000	2,000	2,000	2,000	จำนวนการเกิดอุบัติเหตุที่เกิดขึ้นต่อเป้าหมายการดำเนินการทั้งหมด	ไม่มีอุบัติเหตุเกิดขึ้น ประชาชนมีความปลอดภัยในชีวิตและทรัพย์สิน	สำนักปลัด

5. ยุทธศาสตร์การพัฒนาสังคมและชุมชนเข้มแข็ง

5.5 แผนงานสร้างความเข้มแข็งของชุมชน

ที่	โครงการ	วัตถุประสงค์	เป้าหมาย (ผลผลิตของโครงการ)	งบประมาณ					ตัวชี้วัด (KPI)	ผลที่คาดว่าจะได้รับ	หน่วยงาน รับผิดชอบหลัก
				2566 (บาท)	2567 (บาท)	2568 (บาท)	2569 (บาท)	2570 (บาท)			
34	โครงการป้องกันและลดอุบัติเหตุทางถนนช่วงเทศกาลสงกรานต์บ้านหนองหญ้าแพรก หมู่ที่ 13	เพื่อป้องกันและเฝ้าระวังไม่ให้เกิดอุบัติเหตุทางถนนในช่วงเทศกาลสงกรานต์	ดำเนินการอุดหนุนการตั้งจุดตรวจจุดสกัดภายในหมู่บ้าน บ้านหนองหญ้าแพรก หมู่ที่ 13	2,000	2,000	2,000	2,000	2,000	จำนวนการเกิดอุบัติเหตุที่เกิดขึ้นต่อเป้าหมายการดำเนินการทั้งหมด	ไม่มีอุบัติเหตุเกิดขึ้น ประชาชนมีความปลอดภัยในชีวิตและทรัพย์สิน	สำนักปลัด
35	โครงการป้องกันและลดอุบัติเหตุทางถนนช่วงเทศกาลสงกรานต์บ้านดอนหัน หมู่ที่ 14	เพื่อป้องกันและเฝ้าระวังไม่ให้เกิดอุบัติเหตุทางถนนในช่วงเทศกาลสงกรานต์	ดำเนินการอุดหนุนการตั้งจุดตรวจจุดสกัดภายในหมู่บ้าน บ้านดอนหัน หมู่ที่ 14	2,000	2,000	2,000	2,000	2,000	จำนวนการเกิดอุบัติเหตุที่เกิดขึ้นต่อเป้าหมายการดำเนินการทั้งหมด	ไม่มีอุบัติเหตุเกิดขึ้น ประชาชนมีความปลอดภัยในชีวิตและทรัพย์สิน	สำนักปลัด
36	โครงการป้องกันและลดอุบัติเหตุทางถนนช่วงเทศกาลสงกรานต์บ้านดอนเจริญ หมู่ที่ 15	เพื่อป้องกันและเฝ้าระวังไม่ให้เกิดอุบัติเหตุทางถนนในช่วงเทศกาลสงกรานต์	ดำเนินการอุดหนุนการตั้งจุดตรวจจุดสกัดภายในหมู่บ้าน บ้านดอนเจริญ หมู่ที่ 15	2,000	2,000	2,000	2,000	2,000	จำนวนการเกิดอุบัติเหตุที่เกิดขึ้นต่อเป้าหมายการดำเนินการทั้งหมด	ไม่มีอุบัติเหตุเกิดขึ้น ประชาชนมีความปลอดภัยในชีวิตและทรัพย์สิน	สำนักปลัด

5. ยุทธศาสตร์การพัฒนาสังคมและชุมชนเข้มแข็ง

5.5 แผนงานสร้างความเข้มแข็งของชุมชน

ที่	โครงการ	วัตถุประสงค์	เป้าหมาย (ผลผลิตของโครงการ)	งบประมาณ					ตัวชี้วัด (KPI)	ผลที่คาดว่าจะได้รับ	หน่วยงาน รับผิดชอบหลัก
				2566 (บาท)	2567 (บาท)	2568 (บาท)	2569 (บาท)	2570 (บาท)			
37	โครงการป้องกันและแก้ไขปัญหา ยาเสพติดจังหวัดขอนแก่น	เพื่อแปลงนโยบายด้านการป้องกันและแก้ไขปัญหายาเสพติดไปสู่การปฏิบัติในพื้นที่จังหวัดขอนแก่น อย่างมีประสิทธิภาพ รวมทั้งเพิ่มประสิทธิภาพการดำเนินงานด้านการป้องกันและแก้ไขปัญหายาเสพติดทุกด้านครอบคลุมพื้นที่จังหวัดขอนแก่น	พื้นที่อำเภอเมืองขอนแก่น โดยการอุดหนุนงบประมาณให้ศูนย์ปฏิบัติการป้องกันและปราบปรามยาเสพติดอำเภอเมืองขอนแก่น (ศป.ปส.อ.เมืองขอนแก่น)	20,000	20,000	20,000	20,000	20,000	ร้อยละของประชาชนได้รับการป้องกันและแก้ไขปัญหายาเสพติด	ประชาชนในเขตพื้นที่ตำบลดอนหันได้รับการป้องกันและแก้ไขปัญหายาเสพติด	สำนักปลัด/ศูนย์ปฏิบัติการป้องกันและปราบปรามยาเสพติดอำเภอเมืองขอนแก่น

5. ยุทธศาสตร์การพัฒนาสังคมและชุมชนเข้มแข็ง

5.5 แผนงานสร้างความเข้มแข็งของชุมชน

ที่	โครงการ	วัตถุประสงค์	เป้าหมาย (ผลผลิตของโครงการ)	งบประมาณ					ตัวชี้วัด (KPI)	ผลที่คาดว่าจะได้รับ	หน่วยงาน รับผิดชอบ หลัก
				2566 (บาท)	2567 (บาท)	2568 (บาท)	2569 (บาท)	2570 (บาท)			
38	โครงการป้องกันและแก้ไขปัญหาเสพติดอำเภอเมืองขอนแก่น	เพื่อแปลงนโยบายด้านการป้องกันและแก้ไขปัญหายาเสพติดไปสู่การปฏิบัติในพื้นที่จังหวัดขอนแก่นอย่างมีประสิทธิภาพรวมทั้งเพิ่มประสิทธิภาพการดำเนินงานด้านการป้องกันและแก้ไขปัญหายาเสพติดทุกด้านครอบคลุมพื้นที่อำเภอเมืองขอนแก่น	พื้นที่อำเภอเมืองขอนแก่น โดยการอุดหนุนงบประมาณให้ทำการปกครองอำเภอเมืองขอนแก่น	20,000	20,000	20,000	20,000	20,000	ร้อยละของประชาชนได้รับการป้องกันและแก้ไขปัญหายาเสพติด	ประชาชนในเขตพื้นที่ตำบลดอนหันได้รับการป้องกันและแก้ไขปัญหายาเสพติด	สำนักปลัด/ปกครองอำเภอเมืองขอนแก่น
รวม	38 โครงการ	-	-	295,000	295,000	295,000	295,000	295,000	-	-	-

รายละเอียดโครงการพัฒนา
แผนพัฒนาท้องถิ่น พ.ศ. 2566 – 2570

แบบ ผ.02

องค์การบริหารส่วนตำบลดอนหัน อำเภอเมือง จังหวัดขอนแก่น

- ก. ยุทธศาสตร์จังหวัดที่ 6 การพัฒนาการบริหารภาครัฐ
ข. ยุทธศาสตร์การพัฒนาของ อปท.ในเขตจังหวัดที่ 8 การพัฒนาการบริหารภาครัฐ
6. ยุทธศาสตร์การพัฒนาการบริหารจัดการที่ดี

6.1 แผนงานบริหารงานทั่วไป

ที่	โครงการ	วัตถุประสงค์	เป้าหมาย (ผลผลิตโครงการ)	งบประมาณ					ตัวชี้วัด (KPI)	ผลลัพธ์ที่คาดว่าจะได้รับ	หน่วยงาน รับผิดชอบหลัก
				2566 (บาท)	2567 (บาท)	2568 (บาท)	2569 (บาท)	2570 (บาท)			
1	โครงการ อบต.เคลื่อนที่ ให้บริการประชาชน ตำบลดอนหัน	เพื่อจัดหน่วยเคลื่อนที่ออกไปให้บริการเกี่ยวกับภารกิจของ อบต.ดอนหัน	ดำเนินการจัดหน่วยบริการเคลื่อนที่ออกไปให้บริการแก่ประชาชนทุกหมู่บ้าน หมู่ที่ 1 - 15	20,000	20,000	20,000	20,000	20,000	ร้อยละของประชาชนที่ได้รับบริการสาธารณะจากหน่วยเคลื่อนที่	ประชาชนได้รับความสะดวกในบริการและมีความพึงพอใจในการให้บริการ	สำนักปลัด
2	โครงการฝึกอบรมหลักสูตรระเบียบกฎหมาย เกี่ยวกับการปฏิบัติงานสำหรับผู้บริหารและสมาชิกสภาองค์การบริหารส่วนตำบลดอนหัน	เพื่อเพิ่มพูนความรู้เกี่ยวกับกฎระเบียบในการปฏิบัติงานสำหรับผู้บริหารและสมาชิกสภา อบต.ดอนหัน	ดำเนินการจัดฝึกอบรมสมาชิกสภาท้องถิ่น จำนวน 30 คน และผู้บริหาร 4 คน จำนวน 1 ครั้ง	40,000	40,000	40,000	40,000	40,000	จำนวนของสมาชิกสภาท้องถิ่นและผู้บริหารที่เข้ารับการฝึกอบรม	ผู้บริหารและสมาชิกสภาท้องถิ่นมีความรู้ความเข้าใจในระเบียบเกี่ยวกับการประชุมสภา	สำนักปลัด

6. ยุทธศาสตร์การพัฒนากิจการบริการจัดการที่ดี

6.1 แผนงานบริหารงานทั่วไป

ที่	โครงการ	วัตถุประสงค์	เป้าหมาย (ผลผลิตโครงการ)	งบประมาณ					ตัวชี้วัด (KPI)	ผลลัพธ์ที่คาดว่าจะได้รับ	หน่วยงาน รับผิดชอบหลัก
				2566 (บาท)	2567 (บาท)	2568 (บาท)	2569 (บาท)	2570 (บาท)			
3	โครงการฝึกอบรมเพิ่มพูนความรู้ด้านกฎหมายและระเบียบที่เกี่ยวข้องในการปฏิบัติหน้าที่ของผู้บริหาร พนักงานส่วนตำบล , ลูกจ้างประจำและพนักงานจ้างองค์การบริหารส่วนตำบลตอนต้น	เพื่อเพิ่มพูนความรู้เกี่ยวกับกฎหมายและระเบียบในการปฏิบัติงานสำหรับผู้บริหารพนักงานส่วนตำบล ลูกจ้างประจำและพนักงานจ้าง	ดำเนินการจัดฝึกอบรมให้ความรู้เกี่ยวกับกฎหมายและระเบียบในการปฏิบัติงานสำหรับผู้บริหาร พนักงานส่วนตำบล ลูกจ้างประจำและพนักงานจ้าง จำนวน 1 รุ่น	30,000	30,000	30,000	30,000	30,000	จำนวนของพนักงานส่วนตำบล ลูกจ้างประจำและพนักงานจ้างที่เข้ารับการฝึกอบรม	พนักงานส่วนตำบล ลูกจ้างประจำและพนักงานจ้างสามารถปฏิบัติงานได้อย่างถูกต้อง	สำนักปลัด
4	โครงการฝึกอบรมให้ความรู้ตาม พ.ร.บ. ข้อมูลข่าวสารของราชการ พ.ศ. 2540	เพื่ออบรมให้ความรู้เกี่ยวกับ พรบ. ข้อมูลข่าวสารของทางราชการ พ.ศ. 2540 และการปฏิบัติงานตามกฎหมายดังกล่าว	ดำเนินการจัดฝึกอบรมให้ความรู้และฝึกปฏิบัติตาม พรบ.ข้อมูลข่าวสารของทางราชการ พ.ศ. 2540 แก่ พนักงานส่วนตำบล ลูกจ้างประจำและพนักงานจ้าง และสมาชิกสภา อบต. จำนวน 1 รุ่น	20,000	20,000	20,000	20,000	20,000	จำนวนผู้เข้ารับการฝึกอบรมต่อกลุ่มเป้าหมายดำเนินการโครงการ	อบต.ตอนต้น มีการปฏิบัติตาม พรบ.ข้อมูลข่าวสารของทางราชการ พ.ศ. 2540 อย่างถูกต้อง	สำนักปลัด

6. ยุทธศาสตร์การพัฒนากิจการบริการจัดการที่ดี

6.1 แผนงานบริหารงานทั่วไป

ที่	โครงการ	วัตถุประสงค์	เป้าหมาย (ผลผลิตโครงการ)	งบประมาณ					ตัวชี้วัด (KPI)	ผลลัพธ์ที่คาดว่าจะได้รับ	หน่วยงาน รับผิดชอบ หลัก
				2566 (บาท)	2567 (บาท)	2568 (บาท)	2569 (บาท)	2570 (บาท)			
5	โครงการอบรมคุณธรรม ส่งเสริมความโปร่งใส ตามหลักธรรมาภิบาล สำหรับผู้บริหาร เจ้าหน้าที่ อบต.ดอนหัน	เพื่อส่งเสริมและ สนับสนุนอบต.ดอน หันให้มีการ บริหารงานตามหลัก ธรรมาภิบาล ทำให้ การปฏิบัติงานใน องค์กรเกิดความ โปร่งใส เพื่อเสริมสร้างให้ ผู้บริหาร พนักงาน ส่วนตำบล ลูกจ้างประจำ และพนักงานจ้างมี ความรู้ ความเข้าใจ นำไปประยุกต์ แลกเปลี่ยน ปรับ ทัศนคติในการ ปฏิบัติงานร่วมกัน	ผู้บริหาร พนักงานส่วน ตำบล ลูกจ้างประจำ พนักงานจ้าง	20,000	20,000	20,000	20,000	20,000	ร้อยละของ พนักงานส่วน ตำบล ลูกจ้างประจำ พนักงาน จ้าง เข้าร่วม โครงการ	อบต.ดอนหันมี การบริหารงาน ตามหลัก ธรรมาภิบาล ทำ ให้การปฏิบัติงาน ในองค์กรเกิด ความโปร่งใส พนักงานส่วน ตำบล ลูกจ้างประจำ และพนักงานจ้าง มีความรู้ ความ เข้าใจ นำไป ประยุกต์ แลกเปลี่ยน ปรับ ทัศนคติในการ ปฏิบัติงานร่วมกัน	สำนักปลัด

6. ยุทธศาสตร์การพัฒนาระบบการบริหารจัดการที่ดี

6.1 แผนงานบริหารงานทั่วไป

ที่	โครงการ	วัตถุประสงค์	เป้าหมาย (ผลผลิตโครงการ)	งบประมาณ					ตัวชี้วัด (KPI)	ผลลัพธ์ที่คาดว่าจะได้รับ	หน่วยงาน รับผิดชอบ หลัก
				2566 (บาท)	2567 (บาท)	2568 (บาท)	2569 (บาท)	2570 (บาท)			
6	โครงการออกให้บริการ ชำระภาษีที่ดินและสิ่ง ปลูกสร้าง ภาษีป้าย	1. เพื่อเป็นการ อำนวยความสะดวก ในการ ชำระภาษีให้กับ ประชาชนในพื้นที่ 2. เพื่อเป็นการลด จำนวนลูกหนี้ ภาษี ให้มีจำนวน น้อยลง 3. ลดขั้นตอนการ ปฏิบัติงาน 4. เพื่อเพิ่ม ประสิทธิภาพใน การจัดเก็บภาษี	ผู้อยู่ในข่ายชำระภาษี ทั้ง 15 หมู่บ้าน	5,000	5,000	5,000	5,000	5,000	การจัดเก็บ รายได้ เพิ่มขึ้น ลูกหนี้ภาษี ลดลงไม่น้อย กว่าร้อยละ 2	1. ทำให้ ประชาชนได้รับ ความสะดวก 2. ทำให้อบต.มี รายได้เพิ่มขึ้น 3. ลดขั้นตอนการ ปฏิบัติงานที่เกิน ความจำเป็น	กองคลัง

6. ยุทธศาสตร์การพัฒนากิจการบริการจัดการที่ดี

6.1 แผนงานบริหารงานทั่วไป

ที่	โครงการ	วัตถุประสงค์	เป้าหมาย (ผลผลิตโครงการ)	งบประมาณ					ตัวชี้วัด (KPI)	ผลลัพธ์ที่คาดว่าจะได้รับ	หน่วยงาน รับผิดชอบหลัก
				2566 (บาท)	2567 (บาท)	2568 (บาท)	2569 (บาท)	2570 (บาท)			
7	โครงการฝึกอบรมการควบคุมภายในและการบริหารความเสี่ยงตามพระราชบัญญัติวินัยการเงินการคลังของรัฐ พ.ศ. ๒๕๖๑	เพื่อให้ผู้เข้ารับการอบรมมีความรู้ความเข้าใจเกี่ยวกับการควบคุมภายใน และการบริหารความเสี่ยงตามพระราชบัญญัติวินัยการเงินการคลังของรัฐ พ.ศ. ๒๕๖๑ สามารถนำหลักการควบคุมภายใน และการบริหารความเสี่ยงไปปรับใช้ในการปฏิบัติงาน เพื่อให้เป็นไปตามมาตรฐานและหลักเกณฑ์ที่กระทรวงการคลังกำหนด อันจะส่งผลให้ อบต. มีการบริหารจัดการที่ดี	ผู้บริหาร, พนักงานส่วนตำบล, ลูกจ้างประจำ, และพนักงานจ้าง	20,000	20,000	20,000	20,000	20,000	ร้อยละ ๘๐ ของผู้เข้ารับการฝึกอบรมมีความรู้ความเข้าใจในการควบคุมภายใน และการบริหารความเสี่ยง	- ผู้บริหาร พนักงานส่วนตำบล ลูกจ้างประจำ และพนักงานจ้าง อบต.ดอนหัน มีความรู้ ความเข้าใจเกี่ยวกับการควบคุมภายในและการบริหารความเสี่ยง นำไปใช้ในการปฏิบัติงานให้เป็นไปตามมาตรฐาน และหลักเกณฑ์ที่กระทรวงการคลังกำหนด	หน่วยตรวจสอบภายใน

6. ยุทธศาสตร์การพัฒนากิจการบริหารจัดการที่ดี

6.1 แผนงานบริหารงานทั่วไป

ที่	โครงการ	วัตถุประสงค์	เป้าหมาย (ผลผลิตโครงการ)	งบประมาณ					ตัวชี้วัด (KPI)	ผลลัพธ์ที่คาดว่าจะได้รับ	หน่วยงาน รับผิดชอบหลัก
				2566 (บาท)	2567 (บาท)	2568 (บาท)	2569 (บาท)	2570 (บาท)			
8	โครงการพัฒนาองค์กร ต้นรัก ภูมิใจ OD : (Organization Development)	เพื่อให้บุคลากรได้ ปรับเปลี่ยน พฤติกรรม พัฒนา ด้านอารมณ์ มี ทัศนคติที่ดีต่องาน และมีความสุขใน การปฏิบัติงาน	ผู้บริหาร ข้าราชการ พนักงาน และสมาชิก สภาองค์การบริหารส่วน ตำบลตอนหัน	50,000	50,000	50,000	50,000	50,000	ร้อยละของ ผู้เข้าร่วม โครงการทุก คน	บุคลากรได้ ปรับเปลี่ยน พฤติกรรม พัฒนา ด้านอารมณ์ มี ทัศนคติที่ดีต่องาน และมีความสุขใน การปฏิบัติงาน	สำนักปลัด
9	โครงการเพิ่ม ประสิทธิภาพการจัดเก็บ รายได้	1.องค์การบริหาร ส่วนตำบลตอนหันมี รายได้เพิ่มขึ้น 2.ประชาชนเต็มใจ กระตือรือร้นในการ ชำระภาษี 3.ทำให้เกิด ความสัมพันธ์อันดี ระหว่างอบต.และ ประชาชนผู้มีหน้าที่ เสียภาษี	ประชาชนผู้มีที่ดิน ครอบครอง ผู้ประกอบการค้า สถาน บริการต่างๆ ในเขต อบต.ตอนหัน	30,000	30,000	30,000	30,000	30,000	การจัดเก็บ รายได้เพิ่มขึ้น ไม่น้อยกว่า ร้อยละ 5	1. อบต.มีรายได้ เพิ่มขึ้น 2.ประชาชนเต็มใจ และกระตือรือร้น ในการชำระภาษี 3.ทำให้เกิด ความสัมพันธ์อันดี ระหว่างอบต.และ ประชาชนผู้มี หน้าที่เสียภาษี	กองคลัง
รวม	9 โครงการ	-	-	235,000	235,000	235,000	235,000	235,000	-	-	-

6. ยุทธศาสตร์การพัฒนาการบริหารจัดการที่ดี

6.2 แผนงานการศึกษา

แบบ ผ.02

ที่	โครงการ	วัตถุประสงค์	เป้าหมาย (ผลผลิตโครงการ)	งบประมาณ					ตัวชี้วัด (KPI)	ผลลัพธ์ที่คาดว่าจะได้รับ	หน่วยงาน รับผิดชอบหลัก
				2566 (บาท)	2567 (บาท)	2568 (บาท)	2569 (บาท)	2570 (บาท)			
1	โครงการฝึกอบรมและศึกษาดูงานเพื่อเพิ่มพูนประสิทธิภาพการปฏิบัติงานบุคลากรครูผู้ดูแลเด็กและผู้ดูแลเด็กของ อบต.ดอนหัน	เพื่อเพิ่มพูนความรู้และเพิ่มศักยภาพการปฏิบัติงานสำหรับบุคลากรครูผู้ดูแลเด็กและผู้ดูแลเด็ก	ดำเนินการจัดฝึกอบรมและศึกษาดูงานเพื่อเพิ่มพูนประสิทธิภาพการปฏิบัติงานบุคลากรครูผู้ดูแลเด็กของอบต.ดอนหันและค่าใช้จ่ายที่เกี่ยวข้องจำนวน 1 รุ่นๆ ละ 10 คน	30,000	30,000	30,000	30,000	30,000	จำนวนของบุคลากรครูที่เข้ารับการฝึกอบรม	บุคลากรครูมีทักษะในสอนเด็กเล็กเพิ่มมากขึ้น	กองการศึกษา ศาสนาและวัฒนธรรม
รวม	1 โครงการ	-	-	30,000	30,000	30,000	30,000	30,000	-	-	-

รายละเอียดโครงการพัฒนา
แผนพัฒนาท้องถิ่น พ.ศ. 2566 – 2570
สำหรับ โครงการที่เกินศักยภาพขององค์กรปกครองส่วนท้องถิ่น
องค์การบริหารส่วนตำบลดอนหัน อำเภอเมือง จังหวัดขอนแก่น

ก. ยุทธศาสตร์จังหวัดที่ 4 เสริมสร้างความมั่นคงและความปลอดภัยในชีวิตและทรัพย์สิน

ข. ยุทธศาสตร์การพัฒนาของ อปท.ในเขตจังหวัดที่ 2 การพัฒนาโครงสร้างพื้นฐาน

1. ยุทธศาสตร์การพัฒนาโครงสร้างพื้นฐานและระบบสาธารณูปโภคสาธารณูปการ

1.1 แผนงานอุตสาหกรรมและการโยธา

ที่	โครงการ	วัตถุประสงค์	เป้าหมาย (ผลผลิตโครงการ)	งบประมาณ					ตัวชี้วัด (KPI)	ผลลัพธ์ที่ คาดว่าจะ ได้รับ	หน่วยงานที่จะ ขอประสาน
				2566 (บาท)	2567 (บาท)	2568 (บาท)	2569 (บาท)	2570 (บาท)			
1	โครงการก่อสร้างถนน คอนกรีตเสริมเหล็ก สายเชื่อมตำบลดอนหัน ถึงตำบลเมืองเก่า สายดอนน้อย - ดอนบม ตำบลเมืองเก่า (สะพานข้ามแม่น้ำชี)	เพื่อแก้ไขปัญหา ถนนชำรุด เพื่อให้ประชาชน สัญจรไปมาได้ สะดวกมากยิ่งขึ้น	โดยดำเนินการก่อสร้าง ถนนคอนกรีตเสริม เหล็ก ขนาดผิวจราจร กว้าง 6 เมตร ยาว 1,256 เมตร พิกัดจุด ดำเนินการ เริ่มต้น N 16°21.459' , E 102°51.388' จุดสิ้นสุด N 16°22.227' , E 102°50.801'	4,521,000	-	-	-	-	ถนนคอนกรีต เสริมเหล็ก จำนวน 1 สาย	ลดปัญหา ถนนชำรุด ประชาชน สัญจรไปมา ได้สะดวก ยิ่งขึ้น	กองช่าง กรมทางหลวง ชนบท, กรม ส่งเสริมการ ปกครอง ท้องถิ่น, องค์การบริหาร ส่วนจังหวัด ขอนแก่น

1. ยุทธศาสตร์การพัฒนาโครงสร้างพื้นฐานและระบบสาธารณูปโภคสาธารณูปการ

1.1 แผนงานอุตสาหกรรมและการโยธา

ที่	โครงการ	วัตถุประสงค์	เป้าหมาย (ผลผลิตโครงการ)	งบประมาณ					ตัวชี้วัด (KPI)	ผลลัพธ์ที่ คาดว่าจะ ได้รับ	หน่วยงานที่จะ ขอประสาน
				2566 (บาท)	2567 (บาท)	2568 (บาท)	2569 (บาท)	2570 (บาท)			
2	โครงการก่อสร้างถนน คอนกรีตเสริมเหล็ก เชื่อมบ้านดอนน้อยถึง ตำบลพระลับ สายดอนน้อย – เหล่านกชุม	เพื่อแก้ไขปัญหา ถนนชำรุด เพื่อให้ประชาชน สัญจรไปมาได้ สะดวกมากยิ่งขึ้น	โดยดำเนินการก่อสร้าง ถนนคอนกรีตเสริม เหล็ก ขนาดผิวจราจร กว้าง 5 เมตร ยาว 964 เมตร พิกัดจุดดำเนินการ พิกัดจุดดำเนินการ เริ่มต้น N 16°21.599' , E 102°52.082' จุดสิ้นสุด N 16°21.845' , E 102°52.466'	2,410,000	-	-	-	-	ถนนคอนกรีต เสริมเหล็ก จำนวน 1 สาย	ลดปัญหา ถนนชำรุด ประชาชน สัญจรไปมา ได้สะดวก ยิ่งขึ้น	กองช่าง กรมทางหลวง ชนบท, กรม ส่งเสริมการ ปกครอง ท้องถิ่น, องค์การบริหาร ส่วนจังหวัด ขอนแก่น

1. ยุทธศาสตร์การพัฒนาโครงสร้างพื้นฐานและระบบสาธารณูปโภคสาธารณูปการ

1.1 แผนงานอุตสาหกรรมและการโยธา

ที่	โครงการ	วัตถุประสงค์	เป้าหมาย (ผลผลิตโครงการ)	งบประมาณ					ตัวชี้วัด (KPI)	ผลลัพธ์ที่ คาดว่าจะ ได้รับ	หน่วยงานที่จะ ขอประสาน
				2566 (บาท)	2567 (บาท)	2568 (บาท)	2569 (บาท)	2570 (บาท)			
3	โครงการปรับปรุง ซ่อมแซมถนนลาดยาง สายถนนหลวง 208 ถึง บ้านหลุบหญ้าคา หมู่ที่ 9	เพื่อแก้ไขปัญหา ถนนชำรุด เพื่อให้ประชาชน สัญจรไปมาได้ สะดวกมากยิ่งขึ้น	โดยดำเนินการ ซ่อมแซมถนนลาดยาง ยาว 3,000 เมตร พิกัดจุดดำเนินการ พิกัดจุดดำเนินการ เริ่มต้น N 16°19.225' , E 102°51.813' จุดสิ้นสุด N 16°17.468' , E 102°51.577'	3,000,000	-	-	-	-	ถนนลาดยาง จำนวน 1 สาย	ลดปัญหา ถนนชำรุด ประชาชน สัญจรไปมา ได้สะดวก ยิ่งขึ้น	กองช่าง กรมทางหลวง ชนบท, กรม ส่งเสริมการ ปกครอง ท้องถิ่น, องค์การบริหาร ส่วนจังหวัด ขอนแก่น

1. ยุทธศาสตร์การพัฒนาโครงสร้างพื้นฐานและระบบสาธารณูปโภคสาธารณูปการ

1.1 แผนงานอุตสาหกรรมและการโยธา

ที่	โครงการ	วัตถุประสงค์	เป้าหมาย (ผลผลิตโครงการ)	งบประมาณ					ตัวชี้วัด (KPI)	ผลลัพธ์ที่ คาดว่าจะ ได้รับ	หน่วยงานที่จะ ขอประสาน
				2566 (บาท)	2567 (บาท)	2568 (บาท)	2569 (บาท)	2570 (บาท)			
4	โครงการก่อสร้างถนน คอนกรีตเสริมเหล็ก บ้านโนนเขวา หมู่ที่ 3 สายบ้านโนนเขวา ตำบล ดอนหัน เชื่อมบ้านโคกกลาง ตำบลเขวาไร่ อำเภอโกสุมพิสัย จังหวัด มหาสารคาม	เพื่อแก้ไขปัญหา ถนนชำรุด เพื่อให้ประชาชน สัญจรไปมาได้ สะดวกมากยิ่งขึ้น	โดยก่อสร้างถนน คอนกรีตเสริมเหล็ก ขนาดผิวจราจร กว้าง 5 เมตร ยาว 2,322 เมตร หนา 0.15 เมตร พร้อมป้ายโครงการ พิกัดจุดดำเนินการ เริ่มต้น N 16°20.812' , E 102°53.417' จุดสิ้นสุด N 16°20.897' , E 102°54.443'	5,805,000	-	-	-	-	ถนนคอนกรีต เสริมเหล็ก จำนวน 1 สาย	ลดปัญหา ถนนชำรุด ประชาชน สัญจรไปมา ได้สะดวก ยิ่งขึ้น	กองช่าง กรมทางหลวง ชนบท, กรม ส่งเสริมการ ปกครอง ท้องถิ่น, องค์การบริหาร ส่วนจังหวัด ขอนแก่น

1. ยุทธศาสตร์การพัฒนาโครงสร้างพื้นฐานและระบบสาธารณูปโภคสาธารณูปการ

1.1 แผนงานอุตสาหกรรมและการโยธา

ที่	โครงการ	วัตถุประสงค์	เป้าหมาย (ผลผลิตโครงการ)	งบประมาณ					ตัวชี้วัด (KPI)	ผลลัพธ์ที่ คาดว่าจะ ได้รับ	หน่วยงานที่จะ ขอประสาน
				2566 (บาท)	2567 (บาท)	2568 (บาท)	2569 (บาท)	2570 (บาท)			
5	โครงการก่อสร้าง ถนนลาดยางเชื่อมตำบล ดอนหันถึงตำบลท่าพระ สายบ้านสว่าง – บ้านห้วยเตย	เพื่อแก้ไขปัญหา ถนนชำรุด เพื่อให้ประชาชน สัญจรไปมาได้ สะดวกมากยิ่งขึ้น	โดยก่อสร้าง ถนนลาดยาง ขนาดผิว จราจร กว้าง 6 เมตร ยาว 2,843 เมตร พิกัดจุดดำเนินการ เริ่มต้น N 16°19.065' , E 102°50.632' จุดสิ้นสุด N 16°17.668' , E 102°50.057'	9,381,900	-	-	-	-	ถนนลาดยาง จำนวน 1 สาย	ลดปัญหา ถนนชำรุด ประชาชน สัญจรไปมา ได้สะดวก ยิ่งขึ้น	กองช่าง กรมทางหลวง ชนบท, กรม ส่งเสริมการ ปกครอง ท้องถิ่น, องค์การบริหาร ส่วนจังหวัด ขอนแก่น

1. ยุทธศาสตร์การพัฒนาโครงสร้างพื้นฐานและระบบสาธารณูปโภคสาธารณูปการ

1.1 แผนงานอุตสาหกรรมและการโยธา

ที่	โครงการ	วัตถุประสงค์	เป้าหมาย (ผลผลิตโครงการ)	งบประมาณ					ตัวชี้วัด (KPI)	ผลลัพธ์ที่ คาดว่าจะ ได้รับ	หน่วยงานที่จะ ขอประสาน
				2566 (บาท)	2567 (บาท)	2568 (บาท)	2569 (บาท)	2570 (บาท)			
6	โครงการก่อสร้างถนน คอนกรีตเสริมเหล็ก เชื่อมบ้านสว่างมรรคา – หลุบหล้าคา (เขียงเนื้อ)	เพื่อแก้ไขปัญหา ถนนชำรุด เพื่อให้ประชาชน สัญจรไปมาได้ สะดวกมากยิ่งขึ้น	โดยก่อสร้างถนน คอนกรีตเสริมเหล็ก ขนาดผิวจราจร กว้าง 4 เมตร ยาว 3,994 เมตร หนา 0.15 เมตร พร้อมป้ายโครงการ พิกัดจุดดำเนินการ เริ่มต้น N 16°19.512' , E 102°51.159' จุดสิ้นสุด N 16°17.503' , E 102°50.658'	7,988,000	-	-	-	-	ถนนคอนกรีต เสริมเหล็ก จำนวน 1 สาย	ลดปัญหา ถนนชำรุด ประชาชน สัญจรไปมา ได้สะดวก ยิ่งขึ้น	กองช่าง กรมทางหลวง ชนบท, กรม ส่งเสริมการ ปกครอง ท้องถิ่น, องค์การบริหาร ส่วนจังหวัด ขอนแก่น

1. ยุทธศาสตร์การพัฒนาโครงสร้างพื้นฐานและระบบสาธารณูปโภคสาธารณูปการ

1.1 แผนงานอุตสาหกรรมและการโยธา

ที่	โครงการ	วัตถุประสงค์	เป้าหมาย (ผลผลิตโครงการ)	งบประมาณ					ตัวชี้วัด (KPI)	ผลลัพธ์ที่ คาดว่าจะ ได้รับ	หน่วยงานที่จะ ขอประสาน
				2566 (บาท)	2567 (บาท)	2568 (บาท)	2569 (บาท)	2570 (บาท)			
7	โครงการก่อสร้างถนน คอนกรีตเสริมเหล็ก เชื่อมตำบลดอนหัน – ท่าพระ สายบ้านหลุบ หล้าคา – บ้านหนองแวง	เพื่อแก้ไขปัญหา ถนนชำรุด เพื่อให้ประชาชน สัญจรไปมาได้ สะดวกมากยิ่งขึ้น	โดยก่อสร้างถนน คอนกรีตเสริมเหล็ก ขนาดผิวจราจร กว้าง 5 เมตร ยาว 464 เมตร หนา 0.15 เมตร พร้อมป้ายโครงการ พิกัดจุดดำเนินการ เริ่มต้น N 16°18.121' , E 102°49.757' จุดสิ้นสุด N 16°17.788' , E 102°49.485'	1,160,000	-	-	-	-	ถนนคอนกรีต เสริมเหล็ก จำนวน 1 สาย	ลดปัญหา ถนนชำรุด ประชาชน สัญจรไปมา ได้สะดวก ยิ่งขึ้น	กองช่าง กรมทางหลวง ชนบท, กรม ส่งเสริมการ ปกครอง ท้องถิ่น, องค์การบริหาร ส่วนจังหวัด ขอนแก่น

1. ยุทธศาสตร์การพัฒนาโครงสร้างพื้นฐานและระบบสาธารณูปโภคสาธารณูปการ

1.1 แผนงานอุตสาหกรรมและการโยธา

ที่	โครงการ	วัตถุประสงค์	เป้าหมาย (ผลผลิตโครงการ)	งบประมาณ					ตัวชี้วัด (KPI)	ผลลัพธ์ที่ คาดว่าจะ ได้รับ	หน่วยงานที่จะ ขอประสาน
				2566 (บาท)	2567 (บาท)	2568 (บาท)	2569 (บาท)	2570 (บาท)			
8	โครงการก่อสร้างผนังกันน้ำซี สายบ้านเหล่านกชุม – ปากลำห้วยชั้น	เพื่อให้ประชาชนมี ผนังกันน้ำซี ใน การใช้น้ำอุปโภค บริโภค	โดยดำเนินการก่อสร้าง ผนังกันน้ำซี ขนาดกว้าง 6 เมตร ยาว 1,200 เมตร สูง 2 เมตร พิกัดจุดดำเนินการ เริ่มต้น N 16°22.401' , E 102°51.920' จุดสิ้นสุด N 16°22.325' , E 102°55.172'	3,500,000	-	-	-	-	ผนังกันน้ำ ใน ลำน้ำซี	ประชาชนมี น้ำใช้ตลอดปี และมีน้ำใช้ อุปโภค บริโภค	กองช่าง กรมทางหลวง ชนบท, กรม ส่งเสริมการ ปกครอง ท้องถิ่น, องค์การบริหาร ส่วนจังหวัด ขอนแก่น

1. ยุทธศาสตร์การพัฒนาโครงสร้างพื้นฐานและระบบสาธารณูปโภคสาธารณูปการ

1.1 แผนงานอุตสาหกรรมและการโยธา

ที่	โครงการ	วัตถุประสงค์	เป้าหมาย (ผลผลิตโครงการ)	งบประมาณ					ตัวชี้วัด (KPI)	ผลลัพธ์ที่ คาดว่าจะ ได้รับ	หน่วยงานที่จะ ขอประสาน
				2566 (บาท)	2567 (บาท)	2568 (บาท)	2569 (บาท)	2570 (บาท)			
9	โครงการก่อสร้างถนนคอนกรีตเสริมเหล็กเชื่อมตำบลดอนหัน – ตำบลเขว้าไร่ สายบ้านหนองหญ้าแพรก – บ้านโนนราษี (สายหนองคูณ)	เพื่อแก้ไขปัญหาถนนชำรุดเพื่อให้ประชาชนสัญจรไปมาได้สะดวกมากยิ่งขึ้น	โดยก่อสร้างถนนคอนกรีตเสริมเหล็กขนาดผิวจราจรกว้าง 5 เมตร ยาว 2,000 เมตร หนา 0.15 เมตร พร้อมป้ายโครงการปักจุดดำเนินการเริ่มต้น N 16°18.540' , E 102°52080' จุดสิ้นสุด N 16°17.590' , E 102°51.510'	5,600,000	-	-	-	-	ถนนคอนกรีตเสริมเหล็กจำนวน 1 สาย	ลดปัญหาถนนชำรุดประชาชนสัญจรไปมาได้สะดวกยิ่งขึ้น	กองช่างกรมทางหลวงชนบท, กรมส่งเสริมการปกครองท้องถิ่น, องค์การบริหารส่วนจังหวัดขอนแก่น

1. ยุทธศาสตร์การพัฒนาโครงสร้างพื้นฐานและระบบสาธารณูปโภคสาธารณูปการ

1.1 แผนงานอุตสาหกรรมและการโยธา

ที่	โครงการ	วัตถุประสงค์	เป้าหมาย (ผลผลิต โครงการ)	งบประมาณ					ตัวชี้วัด (KPI)	ผลลัพธ์ที่ คาดว่าจะ ได้รับ	หน่วยงานที่ จะขอ ประสาน
				2566 (บาท)	2567 (บาท)	2568 (บาท)	2569 (บาท)	2570 (บาท)			
10	โครงการขยายเขต ประปาส่วนภูมิภาค ตำบลดอนหัน	เพื่อให้ ประชาชนใน พื้นที่เขตตำบล ดอนหันมีน้ำ อุปโภคบริโภค อย่างทั่วถึงและ เพียงพอ	โดยดำเนินการ ขยายเขตประปา ส่วนภูมิภาค หมู่ ที่ 1- 15	1,500,000	-	-	-	-	ร้อยละของ จำนวน ประชากรที่ ได้รับการ ขยายเขต ประปาส่วน ภูมิภาค	ประชาชนใน พื้นที่เขต ตำบลดอน หันมีน้ำ อุปโภค บริโภคอย่าง ทั่วถึงและ เพียงพอ	การประปา ส่วน ภูมิภาค ขอนแก่น
รวม	10 โครงการ	-	-	44,865,900	-	-	-	-	-	-	-

บัญชีครุภัณฑ์

แผนพัฒนาท้องถิ่น พ.ศ. 2566 – 2570

องค์การบริหารส่วนตำบลดอนหัน อำเภอเมือง จังหวัดขอนแก่น

ที่	แผนงาน	หมวด	ประเภท	เป้าหมาย (ผลผลิตของครุภัณฑ์)	งบประมาณ					หน่วยงาน รับผิดชอบ หลัก
					2566 (บาท)	2567 (บาท)	2568 (บาท)	2569 (บาท)	2570 (บาท)	
1	บริหารงานทั่วไป	ครุภัณฑ์	ครุภัณฑ์ ยานพาหนะ และขนส่ง	รถดับเพลิง 6 ล้อ พร้อมอุปกรณ์ดับเพลิงประจำรถ ขนาด 6 ล้อ เป็นรถแบบ 6 สูบ 4 จังหวะ แรงม้าไม่น้อยกว่า 200 แรงม้า บรรทุกน้ำได้ไม่น้อยกว่า 6,000 ลิตร	-	-	3,000,000	-	-	สำนักปลัด
2	เคหะและชุมชน	ครุภัณฑ์	ครุภัณฑ์ ไฟฟ้าและ วิทยุ	หม้อแปลงไฟฟ้า ขนาด 30 เควีเอ จำนวน 10 อัน (ปรากฏตามแผนพัฒนาท้องถิ่น พ.ศ.2566-2570) หน้า 178,179,180,184,185,188,189,190,191 และ 192	500,000	400,000	250,000	500,000	250,000	กองช่าง
				กังหันเติมอากาศ โซล่าเซลล์ จำนวน 4 เครื่อง	-	-	-	-	120,000	กองช่าง
			ครุภัณฑ์ กีฬา	- เครื่องออกกำลังกายโยกแขน , ขา , สะโพกจำนวน 1เครื่อง - เครื่องออกกำลังกาย,ม้าโยก,ออกกำลังกายขา,ลำตัว จำนวน 1 เครื่อง - เครื่องบริหารขา ก้าวเดิน จำนวน 1 เครื่อง - เครื่องบริหารเอวสะโพกแบบเหยียดตัว จำนวน 1 เครื่อง - จักรยานเอนหลัง จำนวน 1 เครื่อง - เครื่องโยกแขน , ขา , สะโพก จำนวน 1 เครื่อง - เครื่องบริหารข้อเข่า จำนวน 1 เครื่อง	-	-	-	100,000	-	กองช่าง
รวม					500,000	400,000	3,250,000	600,000	370,000	-

ส่วนที่ 4

การติดตามและประเมินผล

4.1 การติดตามและประเมินผลยุทธศาสตร์ขององค์กรปกครองส่วนท้องถิ่นในเขตจังหวัด

ตามพระราชบัญญัติกำหนดแผนและขั้นตอนการกระจายอำนาจให้แก่องค์กรปกครองส่วนท้องถิ่น พ.ศ. 2542 ได้กำหนดให้องค์กรปกครองส่วนท้องถิ่น มีอำนาจและหน้าที่ในการจัดทำแผนพัฒนาท้องถิ่นของตนเอง โดยในการจัดทำแผนพัฒนาขององค์กรปกครองส่วนท้องถิ่นนั้น จะต้องดำเนินการตามระเบียบกระทรวงมหาดไทย ว่าด้วยการจัดทำแผนพัฒนาขององค์กรปกครองส่วนท้องถิ่น พ.ศ. 2548 และที่แก้ไขเพิ่มเติมถึง (ฉบับที่ 3) พ.ศ. 2561 ทั้งนี้ แผนพัฒนาท้องถิ่นจะต้องสอดคล้องกับแผนพัฒนาจังหวัด ยุทธศาสตร์การพัฒนาขององค์กรปกครองส่วนท้องถิ่นในเขตจังหวัด แผนพัฒนาอำเภอ แผนพัฒนาตำบล แผนพัฒนาหมู่บ้านหรือแผนชุมชน อันมีลักษณะเป็นการกำหนดรายละเอียดแผนงาน ดังนั้น จึงต้องมีการกำหนดยุทธศาสตร์การพัฒนาขององค์กรปกครองส่วนท้องถิ่นในเขตจังหวัดขึ้น ตามกระบวนการพิจารณาจากประชาคมท้องถิ่นระดับจังหวัด ร่วมกับคณะกรรมการพัฒนาองค์การบริหารส่วนจังหวัด คณะกรรมการประสานแผนพัฒนาท้องถิ่นระดับจังหวัด ผู้แทนองค์กรปกครองส่วนท้องถิ่นในเขตจังหวัด ร่วมกันจัดทำ ทบทวน หรือเปลี่ยนแปลงยุทธศาสตร์การพัฒนาขององค์กรปกครองส่วนท้องถิ่นในเขตจังหวัด เพื่อให้การจัดทำแผนพัฒนาขององค์กรปกครองส่วนท้องถิ่นเกิดประสิทธิภาพ ประสิทธิผล โดยนำยุทธศาสตร์การพัฒนาขององค์กรปกครองส่วนท้องถิ่นในเขตจังหวัดไปใช้เป็นแนวทางในการจัดทำแผนพัฒนาท้องถิ่นของตนเองได้ต่อไป และเพื่อให้สามารถบูรณาการกับแผนพัฒนาจังหวัด แผนปฏิบัติราชการประจำปีของจังหวัดและตอบสนองความต้องการของประชาชนอันจะนำไปสู่การจัดทำงบประมาณ ที่มีประสิทธิภาพในท้องถิ่นได้อย่างแท้จริง เป็นเครื่องมือในการพัฒนาท้องถิ่นให้เข้มแข็ง เกิดประโยชน์สูงสุดต่อประชาชนในท้องถิ่น

ดังนั้น องค์กรปกครองส่วนท้องถิ่น จึงต้องกำหนดยุทธศาสตร์การพัฒนาขององค์กรปกครองส่วนท้องถิ่นให้สอดคล้องยุทธศาสตร์การพัฒนาขององค์กรปกครองส่วนท้องถิ่นในเขตจังหวัด เพื่อนำไปสู่การบูรณาการร่วมกัน ให้เกิดความสอดคล้องกับแผนพัฒนาจังหวัด สามารถเชื่อมโยงไปสู่แผนพัฒนากลุ่มจังหวัด แผนพัฒนาภาค แผนพัฒนาเศรษฐกิจและสังคมแห่งชาติ ฉบับที่ 12 แผนยุทธศาสตร์ชาติ 20 ปี ไทยแลนด์ 4.0และในการจัดทำแผนพัฒนาท้องถิ่น (พ.ศ. 2566 - 2570) จะต้องมีการติดตามและติดตามและประเมินผลยุทธศาสตร์เพื่อความสอดคล้องแผนพัฒนาท้องถิ่นขององค์กรปกครองส่วนท้องถิ่น ตามระเบียบกระทรวงมหาดไทย ว่าด้วยการจัดทำแผนขององค์กรปกครองส่วนท้องถิ่น พ.ศ. 2548 และที่แก้ไขเพิ่มเติมถึง (ฉบับที่ 3) พ.ศ. 2561 โดยคณะกรรมการติดตามและประเมินผลแผนพัฒนาท้องถิ่น จะต้องดำเนินการให้คะแนนตามเกณฑ์ที่กำหนดไว้ ซึ่งเป็นส่วนหนึ่งของการติดตามและประเมินผลแผนพัฒนา โดยดำเนินการให้แล้วเสร็จภายในหกสิบวัน นับแต่วันที่ประกาศใช้งบประมาณรายจ่าย รายละเอียดแนวทางการพิจารณาตามหนังสือกระทรวงมหาดไทย ด่วนที่สุด ที่ มท 0810.3/ว 7467 ลงวันที่ 14 ธันวาคม 2563 เรื่อง แนวทางการจัดทำแผนพัฒนาขององค์กรปกครองส่วนท้องถิ่น (พ.ศ. 2566-2570) ดังนี้

**แนวทางการพิจารณาการติดตามและประเมินผลยุทธศาสตร์
เพื่อความสอดคล้องแผนพัฒนาท้องถิ่นขององค์กรปกครองส่วนท้องถิ่น**

ประเด็นการพิจารณา	คะแนน
1. ข้อมูลสภาพทั่วไปและข้อมูลพื้นฐานขององค์กรปกครองส่วนท้องถิ่น	20
2 การวิเคราะห์สถานการณ์และศักยภาพ	20
3. ยุทธศาสตร์ประกอบด้วย	60
3.1 ยุทธศาสตร์ขององค์กรปกครองส่วนท้องถิ่น	(10)
3.2 ยุทธศาสตร์ขององค์กรปกครองส่วนท้องถิ่นในเขตจังหวัด	(10)
3.3 ยุทธศาสตร์จังหวัด	(10)
3.4 วิสัยทัศน์	(5)
3.5 กลยุทธ์	(5)
3.6 เป้าประสงค์ของแต่ละประเด็นกลยุทธ์	(5)
3.7 จุดยืนทางยุทธศาสตร์	(5)
3.8 แผนงาน	(5)
3.9 ความเชื่อมโยงของยุทธศาสตร์ในภาพรวม	(5)
รวมคะแนน	100

**แนวทางเบื้องต้นในการให้คะแนนแนวทางการพิจารณาการติดตามและประเมินผลยุทธศาสตร์
เพื่อความสอดคล้องแผนพัฒนาท้องถิ่นขององค์กรปกครองส่วนท้องถิ่น**

ประเด็นการพิจารณา	รายละเอียดหลักเกณฑ์	คะแนน เต็ม	คะแนน ที่ได้
1. ข้อมูลสภาพทั่วไป และข้อมูลพื้นฐานของ องค์กรปกครองส่วน ท้องถิ่น	ควรประกอบด้วยข้อมูลดังนี้ (1) ข้อมูลเกี่ยวกับด้านกายภาพ เช่น ที่ตั้งของหมู่บ้าน/ชุมชน/ ตำบล ลักษณะภูมิประเทศ ลักษณะภูมิอากาศ ลักษณะของ ที่ดิน ลักษณะของแหล่งน้ำ ลักษณะของป่าไม้ ฯลฯ ด้าน การเมือง/การปกครอง เช่น เขตการปกครองการเลือกตั้ง ฯลฯ	20 (3)	
	(2) ข้อมูลเกี่ยวกับด้านการเมือง/การปกครอง เช่น เขตการ ปกครอง การเลือกตั้ง ฯลฯ ประชากร เช่น ข้อมูลเกี่ยวกับ จำนวนประชากร และช่วงอายุและจำนวนประชากร ฯลฯ	(2)	
	(3) ข้อมูลเกี่ยวกับสภาพทางสังคม เช่น การศึกษา สาธารณสุข อาชญากรรม ยาเสพติด การสังคมสงเคราะห์	(2)	
	(4) ข้อมูลเกี่ยวกับระบบบริหารพื้นฐาน เช่น การคมนาคมขนส่ง การไฟฟ้า การประปา โทรศัพท์ ฯลฯ	(2)	
	(5) ข้อมูลเกี่ยวกับระบบเศรษฐกิจ เช่น การเกษตร การประมง การประมงสัตว์ การบริการ การท่องเที่ยว อุตสาหกรรม การ พาณิชย์/กลุ่มอาชีพแรงงาน ฯลฯ	(2)	

ประเด็นการพิจารณา	รายละเอียดหลักเกณฑ์	คะแนน เต็ม	คะแนน ที่ได้
1. ข้อมูลสภาพทั่วไป และข้อมูลพื้นฐานของ องค์กรปกครองส่วน ท้องถิ่น	(6) ข้อมูลเกี่ยวกับศาสนา ประเพณี วัฒนธรรม เช่น การนับถือศาสนาประเพณี และงานประจำปี ภูมิปัญญาท้องถิ่น ภาษาถิ่น สินค้าพื้นเมืองและของที่ระลึก ฯลฯ และอื่นๆ	(2)	
	(7) ข้อมูลเกี่ยวกับทรัพยากรธรรมชาติ เช่น น้ำ ป่าไม้ ภูเขา คุณภาพของทรัพยากรธรรมชาติ ฯลฯ	(2)	
	(8) การสำรวจและจัดเก็บข้อมูลเพื่อการจัดทำแผนพัฒนาท้องถิ่นหรือการใช้ข้อมูล จปฐ.	(2)	
	(9) การประชุมประชาคมท้องถิ่น รูปแบบ วิธีการ และการดำเนินการประชุมประชาคมท้องถิ่นโดยใช้กระบวนการร่วมคิด ร่วมทำ ร่วมตัดสินใจ ร่วมตรวจสอบ ร่วมรับประโยชน์ ร่วมแก้ไขปัญหา ปรีชาหาหรือ แลกเปลี่ยนเรียนรู้ เพื่อแก้ไขปัญหา สำหรับการพัฒนาท้องถิ่นตามอำนาจหน้าที่ขององค์กรปกครองส่วนท้องถิ่น	(3)	
2. การวิเคราะห์ สภาพการณ์และ ศักยภาพ	ควรประกอบด้วยข้อมูลดังนี้ (1) การวิเคราะห์ที่ครอบคลุมความเชื่อมโยง ความสอดคล้อง ยุทธศาสตร์จังหวัด ยุทธศาสตร์การพัฒนาขององค์กรปกครองส่วนท้องถิ่นในเขตจังหวัด ยุทธศาสตร์ขององค์กรปกครองส่วนท้องถิ่น นโยบายของผู้บริหารท้องถิ่น รวมถึงความเชื่อมโยง แผนยุทธศาสตร์ชาติ 20 ปี แผนพัฒนาเศรษฐกิจและสังคมแห่งชาติ และ Thailand 4.0	20 (5)	
	(2) การวิเคราะห์การใช้ผังเมืองรวมหรือผังเมืองเฉพาะและการบังคับใช้ผลของการบังคับใช้ สภาพการณ์ที่เกิดขึ้นต่อการพัฒนาท้องถิ่น	(3)	
	(๓) การวิเคราะห์ทางสังคม เช่น ด้านแรงงาน การศึกษา สาธารณสุข ความยากจน อาชญากรรม ปัญหายาเสพติด เทคโนโลยี จารีต ประเพณี วัฒนธรรม ภูมิปัญญาท้องถิ่น เป็นต้น	(3)	
	(4) การวิเคราะห์ทางเศรษฐกิจ ข้อมูลด้านรายได้ครัวเรือน การส่งเสริมอาชีพ กลุ่มอาชีพ กลุ่มทางสังคม การพัฒนาอาชีพและกลุ่มต่างๆ สภาพทางเศรษฐกิจและความเป็นอยู่ทั่วไป เป็นต้น	(3)	
	(5) การวิเคราะห์สิ่งแวดล้อม พื้นที่สีเขียว ธรรมชาติต่างๆ ทางภูมิศาสตร์ กระบวนการหรือสิ่งที่เกิดขึ้น การประดิษฐ์ที่มีผลต่อสิ่งแวดล้อมและการพัฒนา	(3)	
	(6) ผลการวิเคราะห์ศักยภาพเพื่อประเมินสถานการณ์การพัฒนาในปัจจุบันและโอกาสการพัฒนาในอนาคตของท้องถิ่น ด้วยเทคนิค SWOT Analysis ที่อาจส่งผลต่อการดำเนินงานได้แก่ S-Strength (จุดแข็ง) W-Weakness (จุดอ่อน) O-Opportunity (โอกาส) และT-Threat (อุปสรรค)	(3)	

ประเด็นการพิจารณา	รายละเอียดหลักเกณฑ์	คะแนน เต็ม	คะแนน ที่ได้
3. ยุทธศาสตร์ 3.1 ยุทธศาสตร์ของ องค์กรปกครองส่วน ท้องถิ่น	ควรประกอบด้วยข้อมูลดังนี้ สอดคล้องกับสภาพสังคม เศรษฐกิจ สิ่งแวดล้อมของท้องถิ่น ประเด็นปัญหาการพัฒนา และแนวทางการพัฒนาที่สอดคล้องกับยุทธศาสตร์ขององค์กรปกครองส่วนท้องถิ่น และเชื่อมโยงหลักประชารัฐแผน ยุทธศาสตร์ชาติ 20 ปี แผนพัฒนาเศรษฐกิจและสังคมแห่งชาติ และ Thailand 4.0	60 (10)	
3.2 ยุทธศาสตร์ของ องค์กรปกครองส่วน ท้องถิ่นในเขตจังหวัด	สอดคล้องและเชื่อมโยงกับสภาพสังคม เศรษฐกิจ สิ่งแวดล้อม ของท้องถิ่น และยุทธศาสตร์จังหวัด และเชื่อมโยงหลักประชา รัฐแผนยุทธศาสตร์ชาติ 20 ปี แผนพัฒนาเศรษฐกิจและสังคม แห่งชาติและ Thailand 4.0	(10)	
3.3 ยุทธศาสตร์จังหวัด	สอดคล้องกับแผนพัฒนาภูมิภาคจังหวัด ยุทธศาสตร์พัฒนาภาค แผนพัฒนาเศรษฐกิจและสังคมแห่งชาติ แผนการบริหาร ราชการแผ่นดิน นโยบาย/ยุทธศาสตร์ คสช. และนโยบาย รัฐบาล หลักประชารัฐ แผนยุทธศาสตร์ชาติ 20 ปี และ Thailand 4.0	(10)	
3.4 วิสัยทัศน์	วิสัยทัศน์ ซึ่งมีลักษณะแสดงสถานภาพที่องค์กรปกครองส่วน ท้องถิ่นต้องการจะเป็นหรือบรรลุถึงอนาคตอย่างชัดเจน สอดคล้องกับโอกาสและศักยภาพที่เป็นลักษณะเฉพาะองค์กร ปกครองส่วนท้องถิ่นและสัมพันธ์กับโครงการพัฒนา	(5)	
3.5 กลยุทธ์	แสดงให้เห็นช่องทาง วิธีการ ภารกิจหรือสิ่งที่ต้องทำตามอำนาจ หน้าที่ขององค์กรปกครองส่วนท้องถิ่นที่จะนำไปสู่การบรรลุ วิสัยทัศน์ หรือแสดงให้เห็นถึงความชัดเจนในสิ่งที่จะดำเนินการให้ บรรลุวิสัยทัศน์นั้น	(5)	
3.6 เป้าประสงค์ของแต่ละ ประเด็นกลยุทธ์	เป้าประสงค์ของแต่ละประเด็นกลยุทธ์มีความสอดคล้องและ สนับสนุนต่อกกลยุทธ์ที่จะเกิดขึ้น มุ่งหมายสิ่งหนึ่งสิ่งใดที่ชัดเจน	(5)	
3.7 จุดยืนทางยุทธศาสตร์ (Positioning)	ความมุ่งมั่นอันแน่วแน่ในการวางแผนพัฒนาท้องถิ่น เพื่อให้ บรรลุวิสัยทัศน์ขององค์กรปกครองส่วนท้องถิ่น ซึ่งเกิดจาก ศักยภาพของพื้นที่จริง ที่จะนำไปสู่ผลสำเร็จทางยุทธศาสตร์	(5)	
3.8 แผนงาน	แผนงานหรือจุดมุ่งหมายเพื่อการพัฒนาในอนาคต กำหนด จุดมุ่งหมายในเรื่องใดเรื่องหนึ่งหรือแผนงานที่เกิดจากเป้าประสงค์ ตัวชี้วัด ค่าเป้าหมาย กลยุทธ์ จุดยืนทางยุทธศาสตร์ขององค์กร ปกครองส่วนท้องถิ่นที่มีความชัดเจน นำไปสู่การทำโครงการพัฒนา ท้องถิ่นในแผนพัฒนาท้องถิ่น โดยระบุแผนงานและความเชื่อมโยง ดังกล่าว	(5)	

ประเด็นการพิจารณา	รายละเอียดหลักเกณฑ์	คะแนน เต็ม	คะแนน ที่ได้
3.9 ความเชื่อมโยงของ ยุทธศาสตร์ในภาพรวม	ความเชื่อมโยงองค์รวมที่นำไปสู่การพัฒนาท้องถิ่นที่เกิดผลผลิต/ โครงการจากแผนยุทธศาสตร์ชาติ 20 ปี แผนพัฒนาเศรษฐกิจและ สังคมแห่งชาติ ฉบับที่ 12 Thailand 4.0 แผนพัฒนาภาค/ แผนพัฒนากลุ่มจังหวัด /แผนพัฒนาจังหวัดยุทธศาสตร์การพัฒนา ขององค์กรปกครองส่วนท้องถิ่นในเขตจังหวัด และยุทธศาสตร์ของ องค์กรปกครองส่วนท้องถิ่น	(5)	
	รวมคะแนน	100	

4.2 การติดตามและประเมินผลโครงการขององค์กรปกครองส่วนท้องถิ่น

ในการจัดทำแผนพัฒนาท้องถิ่น (พ.ศ. 2566 - 2570) ขององค์กรปกครองส่วนท้องถิ่น จะต้องมีการติดตามและประเมินผลโครงการขององค์กรปกครองส่วนท้องถิ่นเพื่อความสอดคล้องแผนพัฒนาท้องถิ่น ตามระเบียบกระทรวงมหาดไทย ว่าด้วยการจัดทำแผนขององค์กรปกครองส่วนท้องถิ่น พ.ศ. 2548 และที่แก้ไขเพิ่มเติมถึง (ฉบับที่ 3) พ.ศ. 2561 โดยคณะกรรมการติดตามและประเมินผลแผนพัฒนาท้องถิ่น จะต้องดำเนินการให้คะแนนตามเกณฑ์ที่กำหนดไว้ ซึ่งเป็นส่วนหนึ่งของการติดตามและประเมินผลแผนพัฒนา โดยดำเนินการให้แล้วเสร็จภายในหกสิบวัน นับแต่วันที่ประกาศใช้งบประมาณรายจ่าย รายละเอียดแนวทางการพิจารณาตามหนังสือกระทรวงมหาดไทย ด่วนที่สุด ที่ มท 0810.3/ว 7467 ลงวันที่ 14 ธันวาคม 2563 เรื่อง แนวทางการจัดทำแผนพัฒนาขององค์กรปกครองส่วนท้องถิ่น (พ.ศ. 2566-2570) ดังนี้

แนวทางการพิจารณาการติดตามและประเมินผลโครงการ เพื่อความสอดคล้องแผนพัฒนาท้องถิ่น (พ.ศ. 2566 - 2570) ขององค์กรปกครองส่วนท้องถิ่น

ประเด็นการพิจารณา	คะแนน
1. การสรุปสถานการณ์การพิจารณา	10
2. การประเมินผลการนำแผนพัฒนาท้องถิ่นสู่ปีไปปฏิบัติในเชิงปริมาณ	10
3. การประเมินผลการนำแผนพัฒนาท้องถิ่นสู่ปีไปปฏิบัติในเชิงคุณภาพ	10
4. แผนงานและยุทธศาสตร์การพิจารณา	10
5.. โครงการพัฒนา ประกอบด้วย	60
5.1 ความชัดเจนของชื่อโครงการ	(5)
5.2 กำหนดวัตถุประสงค์สอดคล้องกับโครงการ	(5)
5.3 เป้าหมาย (ผลผลิตของโครงการ) มีความชัดเจนนำไปสู่การตั้งงบประมาณได้ถูกต้อง	(5)
5.4 โครงการมีความสอดคล้องกับแผนยุทธศาสตร์ชาติ 20 ปี	(5)
5.5 เป้าหมาย (ผลผลิตของโครงการ) มีความสอดคล้องกับแผนพัฒนาเศรษฐกิจและสังคมแห่งชาติ	(5)
5.6 โครงการมีความสอดคล้องกับ Thailand 4.0	(5)

5.7 โครงการสอดคล้องกับยุทธศาสตร์จังหวัด	(5)
5.8 โครงการแก้ไขปัญหาความยากจนหรือการเสริมสร้างให้ประเทศชาติมั่นคง มั่งคั่ง ยั่งยืน ภายใต้หลักประชารัฐ	(5)
5.9 งบประมาณ มีความสอดคล้องกับเป้าหมาย (ผลผลิตของโครงการ)	(5)
5.10 มีการประมาณการราคาถูกต้องตามหลักวิธีการงบประมาณ	(5)
5.11 มีการกำหนดตัวชี้วัด (KPI) และสอดคล้องกับวัตถุประสงค์และผลคาดว่าจะได้รับ	(5)
5.12 ผลที่คาดว่าจะได้รับ สอดคล้องกับวัตถุประสงค์	(5)
รวมคะแนน	100

แนวทางเบื้องต้นในการให้คะแนนแนวทางการพิจารณาการติดตามและประเมินผลโครงการ เพื่อความสอดคล้องแผนพัฒนาท้องถิ่น (พ.ศ. 2566-2570) ขององค์กรปกครองส่วนท้องถิ่น

ประเด็น การพิจารณา	รายละเอียดหลักเกณฑ์	คะแนน เต็ม	คะแนน ที่ได้
1. การสรุป สถานการณ์ การพัฒนา	เป็นการวิเคราะห์กรอบการจัดทำยุทธศาสตร์ขององค์กรปกครองส่วนท้องถิ่น (ใช้การวิเคราะห์ SWOT Analysis/Demand (Demand Analysis)/Global Demand และ Trend ปัจจัยและ สถานการณ์การเปลี่ยนแปลงที่มีผลต่อการพัฒนา อย่างน้อยต้องประกอบด้วยวิเคราะห์ ศักยภาพด้านเศรษฐกิจ, ด้านสังคม, ด้านทรัพยากรธรรมชาติและสิ่งแวดล้อม)	10	
2. การ ประเมินผล การนำ แผนพัฒนา ท้องถิ่นสี่ปีไป ปฏิบัติในเชิง ปริมาณ	1) การควบคุมที่มีตัวเลขต่างๆ เพื่อนำมาใช้วัดผลในเชิงปริมาณ เช่น การวัดจำนวนโครงการ กิจกรรม งานต่างๆ ก็คือผลผลิตนั้นเองว่าเป็นไปตามที่ตั้งเป้าหมายเอาไว้หรือไม่จำนวนที่ ดำเนินการจริงตามที่ได้กำหนดไว้เท่าไร จำนวนที่ไม่สามารถดำเนินการได้มีจำนวนเท่าไร สามารถอธิบายได้ตามหลักประสิทธิภาพ (Efficiency) ของการพัฒนาท้องถิ่นตามอำนาจหน้าที่ที่ ได้กำหนดไว้ 2) วิเคราะห์ผลกระทบ/สิ่งที่กระทบ (Impact) โครงการที่ดำเนินการในเชิงปริมาณ (Qualitative)	10	
3. การ ประเมินผล การนำ แผนพัฒนา ท้องถิ่นสี่ปีไป ปฏิบัติในเชิง คุณภาพ	๑) การประเมินประสิทธิผลของแผนพัฒนาในเชิงคุณภาพคือการนำเอาเทคนิคๆ มาใช้เพื่อวัดค่า การกิจ โครงการ กิจกรรม งานต่างๆ ที่ดำเนินการในพื้นที่นั้นๆ ตรงต่อความต้องการของ ประชาชนหรือไม่และเป็นไปตามอำนาจหน้าที่หรือไม่ ประชาชนพึงพอใจหรือไม่ สิ่งของ วัสดุ ครุภัณฑ์ การดำเนินการต่างๆ มีสภาพหรือลักษณะถูกต้อง คงทน ถาวร สามารถใช้การได้ตาม วัตถุประสงค์หรือไม่ ซึ่งเป็นไปตามหลักประสิทธิผล (Effectiveness) ผลการปฏิบัติราชการ ตามที่บรรลุวัตถุประสงค์ และเป้าหมายของแผนปฏิบัติการตามที่ได้รับงบประมาณมา ดำเนินการ รวมถึงสามารถเทียบเคียงกับส่วนราชการหรือหน่วยงาน 2) วิเคราะห์ผลกระทบ/สิ่งที่กระทบ (Impact) โครงการที่ดำเนินการในเชิงคุณภาพ (Qualitative)	10	
4. แผนงาน และ ยุทธศาสตร์ การพัฒนา	1) วิเคราะห์แผนงาน งาน ที่เกิดจากด้านต่างๆ มีความสอดคล้องกับยุทธศาสตร์ขององค์กร ปกครองส่วนท้องถิ่นในมิติต่างๆ จนนำไปสู่การจัดทำโครงการพัฒนาท้องถิ่นโดยใช้ SWOT Analysis/Demand (Demand Analysis)/Global Demand/ Trend หรือหลักการบูรณาการ (Integration) กับองค์กรปกครองส่วนท้องถิ่นที่มีพื้นที่ติดต่อกัน 2) วิเคราะห์แผนงาน งาน ที่เกิดจากด้านต่างๆ ที่สอดคล้องกับการแก้ไขปัญหาความยากจน หลัก ประชารัฐ	10	

ประเด็น การพิจารณา	รายละเอียดหลักเกณฑ์	คะแนน เต็ม	คะแนน ที่ได้
5. โครงการพัฒนา 5.1 ความชัดเจนของ ชื่อโครงการ	ควรประกอบด้วยข้อมูลดังนี้ เป็นโครงการที่มีวัตถุประสงค์สนองต่อยุทธศาสตร์การพัฒนาขององค์กร ปกครองส่วนท้องถิ่นและดำเนินการเพื่อให้การพัฒนาบรรลุตามวิสัยทัศน์ ขององค์กรปกครองส่วนท้องถิ่นที่กำหนดไว้ ชื่อโครงการมีความชัดเจน มุ่งไปเรื่องใดเรื่องหนึ่ง อ่านแล้วเข้าใจได้ว่าจะพัฒนาอะไรในอนาคต	60 (5)	
5.2 กำหนด วัตถุประสงค์ สอดคล้องกับ โครงการ	มีวัตถุประสงค์ชัดเจน (clear objective) โครงการต้องกำหนด วัตถุประสงค์สอดคล้องกับความเป็นมาของโครงการ สอดคล้องกับ หลักการและเหตุผล วิธีการดำเนินงานต้องสอดคล้องกับวัตถุประสงค์ มี ความเป็นไปได้ชัดเจน มีลักษณะเฉพาะเจาะจง	(5)	
5.3 เป้าหมาย (ผลผลิตของ โครงการ) มีความ ชัดเจนนำไปสู่การตั้ง งบประมาณได้ ถูกต้อง	สภาพที่อยากให้เกิดขึ้นในอนาคตเป็นทิศทางที่ต้องไปให้ถึงเป้าหมายต้อง ชัดเจน สามารถระบุจำนวนเท่าไร กลุ่มเป้าหมายคืออะไร มีผลผลิต อย่างไร กลุ่มเป้าหมาย พื้นที่ดำเนินงาน และระยะเวลาดำเนินงานอธิบาย ให้ชัดเจนว่าโครงการนี้จะทำที่ไหน เริ่มต้นในช่วงเวลาใดและจบลงเมื่อไร ใครคือกลุ่มเป้าหมายของโครงการ หากกลุ่มเป้าหมายมีหลายกลุ่ม ให้ บอกชัดเจนไปว่าใครคือกลุ่มเป้าหมายหลัก ใครคือกลุ่มเป้าหมายรอง	(5)	
5.4 โครงการมีความ สอดคล้องกับแผน ยุทธศาสตร์ 20 ปี	โครงการสอดคล้องกับ (1) ความมั่นคง (2) การสร้างความสามารถในการ แข่งขัน (3) การพัฒนาเสริมสร้างศักยภาพคน (4) การสร้างโอกาสความ เสมอภาคและเท่าเทียมกันทางสังคม (5) การสร้างการเติบโตบนคุณภาพ ชีวิตที่เป็นมิตรต่อสิ่งแวดล้อม (6) การปรับสมดุลและพัฒนาระบบการ บริหารจัดการภาครัฐ เพื่อให้เกิดความมั่นคง มั่งคั่ง ยั่งยืน	(5)	
5.5 เป้าหมาย (ผลผลิตของ โครงการ) มีความ สอดคล้องกับ แผนพัฒนาเศรษฐกิจ และสังคมแห่งชาติ	โครงการมีความสอดคล้องแผนพัฒนาเศรษฐกิจและสังคมแห่งชาติฉบับที่ 12 โดย (1) ยึดหลักปรัชญาเศรษฐกิจพอเพียง (2) ยึดคนเป็นศูนย์กลาง พัฒนา (3) ยึดวิสัยทัศน์ภายใต้ยุทธศาสตร์ชาติ 20 ปี (4) ยึดเป้าหมาย อนาคตประเทศไทย 2579 (5) ยึดหลักการนำไปสู่ปฏิบัติให้เกิดผลสัมฤทธิ์ อย่างจริงจังใน 5 ปีที่ต่อยอดไปสู่ผลสัมฤทธิ์ที่เป็นเป้าหมายระยะยาว ภายใต้แนวทางการพัฒนา (1) การยกระดับศักยภาพการแข่งขันและการ หลุดพ้นกับดักรายได้ปานกลางสู่รายได้สูง (2) การพัฒนาศักยภาพคนตาม ช่วงวัยและการปฏิรูประบบเพื่อสร้างสังคมสูงวัยอย่างมีคุณภาพ (3) การ ลดความเหลื่อมล้ำทางสังคม (4) การรองรับการเชื่อมโยงภูมิภาคและความ เป็นเมือง (5) การสร้างความเจริญเติบโตทางเศรษฐกิจและสังคมอย่าง เป็นมิตรกับสิ่งแวดล้อม (6) การบริหารราชการแผ่นดินที่มีประสิทธิภาพ	(5)	

ประเด็น การพิจารณา	รายละเอียดหลักเกณฑ์	คะแนน เต็ม	คะแนน ที่ได้
5.6 โครงการมีความ สอดคล้อง	โครงการมีลักษณะหรือสอดคล้องกับการปรับเปลี่ยนโครงสร้างเศรษฐกิจ ไปสู่ Value-Based Economy หรือเศรษฐกิจที่ขับเคลื่อนด้วยนวัตกรรม ทำน้อย ได้มาก เช่น (1) เปลี่ยนจากการผลิตสินค้า โภคภัณฑ์ไปสู่สินค้า เชิงนวัตกรรม (2) เปลี่ยนจากการขับเคลื่อนประเทศด้วย ภาคอุตสาหกรรม ไปสู่การขับเคลื่อนด้วยเทคโนโลยี ความคิดสร้างสรรค์ และนวัตกรรม (3) เปลี่ยนจากการเน้นภาคการผลิตสินค้าไปสู่การเน้น ภาคบริการมากขึ้น รวมถึงโครงการที่เติมเต็มด้วยวิทยาการ ความคิด สร้างสรรค์ นวัตกรรม วิทยาศาสตร์ เทคโนโลยี และการวิจัยและพัฒนา แล้วต่อยอดความได้เปรียบเชิงเปรียบเทียบ เช่น ด้านการเกษตร เทคโนโลยีชีวภาพ สาธารณสุข วัฒนธรรม ฯลฯ	(5)	5
5.7 โครงการ สอดคล้องกับ ยุทธศาสตร์จังหวัด	โครงการพัฒนาท้องถิ่นมีความสอดคล้องกับห้วงระยะเวลาของ แผนพัฒนาจังหวัดที่ได้กำหนดขึ้น เพื่อขับเคลื่อนการพัฒนาท้องถิ่นเสมือน หนึ่งการขับเคลื่อนการพัฒนาจังหวัด ซึ่งไม่สามารถแยกส่วนใดส่วนหนึ่ง ออกจากกันได้ นอกจากนี้โครงการพัฒนาท้องถิ่นต้องเป็นโครงการ เชื่อมต่อหรือเดินทางไปด้วยกันกับยุทธศาสตร์จังหวัดที่ได้กำหนดขึ้นเป็น ปัจจุบัน	(5)	5
5.8 โครงการแก้ไข ปัญหาความยากจน หรือการเสริมสร้างให้ ประเทศชาติมั่นคง มั่งคั่ง ยั่งยืน ภายใต้ หลักปรัชชารัฐ	เป็นโครงการที่ดำเนินการภายใต้พื้นฐานความพอเพียงที่ประชาชน ดำเนินการเองหรือร่วมดำเนินการ เป็นโครงการต่อยอดและขยายได้ เป็น โครงการที่ประชาชนต้องการเพื่อให้เกิดความยั่งยืน ซึ่งมีลักษณะที่จะให้ ท้องถิ่นมีความมั่นคง มั่งคั่ง ยั่งยืน เป็นท้องถิ่นที่พัฒนาแล้วด้วยการ พัฒนาปรัชญาเศรษฐกิจพอเพียง	(5)	5
5.9 งบประมาณมี ความสอดคล้องกับ เป้าหมาย(ผลผลิต ของโครงการ)	งบประมาณโครงการพัฒนาจะต้องคำนึงถึงหลักสำคัญ 5 ประการในการ จัดทำโครงการได้แก่ (2) ความประหยัด (Economy) (2) ความมี ประสิทธิภาพ (Efficiency) (3) ความมีประสิทธิภาพ (Effectiveness) (4) ความยุติธรรม (Equity) (5) ความโปร่งใส (Transparency)	(5)	5
5.10 มีการประมาณ การราคาถูกต้องตาม หลักวิธีการ งบประมาณ	การประมาณราคาเพื่อการพัฒนาต้องให้สอดคล้องกับโครงการถูกต้อง ตามหลักวิชาการทางช่าง หลักของราคากลาง ราคากลางท้องถิ่น มีความ โปร่งใสในการกำหนดราคาและตรวจสอบในเชิงประจักษ์	(5)	5

ประเด็น การพิจารณา	รายละเอียดหลักเกณฑ์	คะแนน เต็ม	คะแนน ที่ได้
๕.๑๑ มีการกำหนดตัวชี้วัด (KPI) และสอดคล้องกับวัตถุประสงค์และผลที่คาดว่าจะได้รับ	มีการกำหนดตัวชี้วัดผลงาน (Key Performancy Indicator : KPI) ที่ สามารถวัดได้ (measurable) ใช้บอกประสิทธิผล (effectiveness) ใช้บอกประสิทธิภาพ (efficiency) ได้ เช่น การกำหนดความพึงพอใจ การกำหนดร้อยละ การกำหนดอันเกิดจากผลของวัตถุประสงค์ที่เกิดขึ้นที่สิ่งที่ได้รับ (การคาดการณ์ คาดว่าจะได้รับ)	(5)	
๕.๑๒ ผลที่คาดว่าจะได้รับสอดคล้องกับวัตถุประสงค์	ผลที่ได้รับเป็นสิ่งที่เกิดขึ้นได้จริงจากการดำเนินการตามโครงการพัฒนาซึ่งสอดคล้องกับวัตถุประสงค์ที่ตั้งไว้ การได้ผลหรือผลที่เกิดขึ้นจะต้องเท่ากับวัตถุประสงค์หรือมากกว่าวัตถุประสงค์ ซึ่งการเขียนวัตถุประสงค์ควรคำนึงถึง (๑) ความเป็นไปได้และมีความเฉพาะเจาะจง ในการดำเนินงานตามโครงการ (๒) วัดและประเมินผลระดับของความสำเร็จได้ (๓) ระบุสิ่งที่ต้องการดำเนินงานอย่างชัดเจนและเฉพาะเจาะจงมากที่สุดและสามารถปฏิบัติได้ (๔) เป็นเหตุเป็นผล สอดคล้องกับความเป็นจริง (๕) ส่งผลต่อการบ่งบอกเวลาได้	(5)	
รวมคะแนน		100	

4.3 สรุปผลการพัฒนาท้องถิ่นในภาพรวม

ในการจัดทำแผนพัฒนาท้องถิ่น (พ.ศ. 2566-2570) ขององค์กรปกครองส่วนท้องถิ่น ก็เพื่อใช้เป็นเครื่องมือในการพัฒนา เป็นแนวทางในการบริหารพัฒนาท้องถิ่นให้บรรลุตามวัตถุประสงค์และเป้าหมาย เกิดประสิทธิภาพประสิทธิผลสูงสุดในการแก้ไขปัญหาให้กับประชาชน ก่อให้เกิดประโยชน์และสามารถตอบสนองความต้องการพัฒนาของประชาชน โดยพิจารณาบรรจุโครงการในงบประมาณรายจ่ายประจำปีงบประมาณรายจ่ายเพิ่มเติม และงบประมาณจากเงินสะสม โดยจะต้องมีการติดตามและประเมินผลแผนพัฒนาตามระเบียบกระทรวงมหาดไทย ว่าด้วยการจัดทำแผนพัฒนาขององค์กรปกครองส่วนท้องถิ่น พ.ศ. 2548 และที่แก้ไขเพิ่มเติมถึง (ฉบับที่ 3) พ.ศ. 2561 เป็นการสรุปผลในภาพรวมของท้องถิ่น เป็นการติดตามผลการนำยุทธศาสตร์ขององค์กรปกครองส่วนท้องถิ่น ว่าเกิดผลทั้งในเชิงปริมาณ และเชิงคุณภาพ อย่างไร ซึ่งสามารถวัดผลได้ทั้งเชิงสถิติต่างๆ ตาราง กราฟ และการพรรณนา ดังนี้

(1) การวัดผลในเชิงปริมาณและเชิงคุณภาพ

(1.1) การวัดผลในเชิงปริมาณ (Quantity)

- โดยเครื่องมือที่ใช้ในการติดตามและประเมินผลในเชิงปริมาณ มีดังนี้

การวางแผนพัฒนาท้องถิ่น (พ.ศ. 2566 - 2570)
ได้กำหนดโครงการที่จะดำเนินการตามแผนพัฒนาท้องถิ่น (พ.ศ. 2566 - 2570)

ยุทธศาสตร์ อปท. ในเขตจังหวัด	2566		2567		2568		2569		25670	
	จำนวน	งบประมาณ	จำนวน	งบประมาณ	จำนวน	งบประมาณ	จำนวน	งบประมาณ	จำนวน	งบประมาณ
1. ด้านการบริหารราชการให้มีประสิทธิภาพ คุณภาพตามหลักธรรมาภิบาล										
2. ด้านการลดความเหลื่อมล้ำทางสังคมและ พัฒนาคุณภาพชีวิตประชาชน										
3. ด้านการพัฒนาด้านการเกษตร เศรษฐกิจ อุตสาหกรรม										
4. ด้านการพัฒนาด้านทรัพยากรและ สิ่งแวดล้อม										
รวม										

สรุปรายงานผลการดำเนินการ ประจำปีงบประมาณ พ.ศ.						
ลำดับ ที่	รายการ	โครงการ	งบประมาณ	โครงการที่สามารถดำเนินการได้ (..... โครงการ)		
				คิดเป็นร้อยละ ของแผนพัฒนา ท้องถิ่น	คิดเป็นร้อยละ ของแผนการ ดำเนินงาน	คิดเป็นร้อยละ ของข้อบัญญัติ+ เงินสะสม
1	บรรจุในแผนพัฒนา ท้องถิ่น					
2	ตั้งในข้อบัญญัติ งบประมาณ					
3	จากเงินสะสม					
4	จัดทำแผนการ ดำเนินงาน - ข้อบัญญัติ = + - เงินสะสม =					
5	สามารถดำเนินการได้ - ข้อบัญญัติ = + - เงินสะสม =					

(1.2) การวัดผลในเชิงคุณภาพ (Quality)

การจัดผลเชิงคุณภาพ ใช้การสำรวจความพึงพอใจในการวัดผลเชิงคุณภาพโดยภาพรวม โดยได้มีการประเมินความพึงพอใจ ซึ่งการประเมินความพึงพอใจทำให้ทราบถึงผลเชิงคุณภาพในการดำเนินงานของเทศบาลในภาพรวม

โดยเครื่องมือที่ใช้ในการประเมินความพึงพอใจ มีดังนี้

แบบที่ 3/3 แบบประเมินความพึงพอใจต่อผลการดำเนินงานขององค์กรปกครองส่วนท้องถิ่น

แบบที่ 3/4 แบบประเมินความพึงพอใจของผู้รับบริการในงานบริการขององค์กรปกครองส่วนท้องถิ่น (ให้หน่วยงานภายนอกดำเนินการ)

4.4 ข้อเสนอแนะในการจัดทำแผนพัฒนาท้องถิ่นใน

(1) ผลกระทบนำไปสู่อนาคต

(1.1) ปัญหาสาธารณสุขต่างๆ ที่เกิดขึ้นในองค์กรปกครองส่วนท้องถิ่น อันได้แก่ ภัยแล้ง วาตภัย น้ำท่วม อัคคีภัย ที่เกิดขึ้นและส่งผลกระทบต่อประชาชนในพื้นที่ เกิดความเสียหายทั้งชีวิตและทรัพย์สิน แนวทางการแก้ไข คือพิจารณาวางแผนการดำเนินการป้องกัน ก่อนเกิดเหตุ ระหว่างเกิดเหตุ หลังเกิดเหตุ บรรจุแผนงาน โครงการ กิจกรรม การให้ความช่วยเหลือต่างๆ จัดตั้งศูนย์ช่วยเหลือประชาชนขององค์กรปกครองส่วนท้องถิ่น เพื่อสามารถดำเนินการได้ทันทั่วถึง

(1.2) ปัญหาโรคระบาดที่เกิดจากคน เกิดจากสัตว์ ที่ส่งผลอันตราย หรือคร่าต่อชีวิตประชาชน และสัตว์ต่างๆ ในตำบล ซึ่งได้แก่ โรคไข้หวัดใหญ่ ไข้หวัดนก โรคมือ เท้า ปาก ที่เกิดขึ้นกับเด็กๆ โรคพิษสุนัขบ้า แนวทางการแก้ไขปัญหา คือ ฝึกอบรม ประชาสัมพันธ์ รณรงค์การป้องกัน ลงพื้นที่ระงับการเกิดโรคระบาด การทำลาย การรักษา

(1.3) ปัญหาประชาชนมีรายได้น้อย ประชาชนในตำบลยังมีคนรายได้น้อย มีหนี้สิน เยอะ ไม่เพียงพอในการดำรงชีวิต ค่าครองชีพสูง แนวทางการแก้ไขปัญหา ให้ความรู้เกี่ยวกับการประกอบอาชีพ สาธิตการประกอบอาชีพ ช่วยเหลือประชาชนซ่อมแซมบ้านคนจน ผู้มีรายได้น้อย ส่งเสริมด้านการศึกษาโดยการจัดบริการสาธารณสุขด้านการศึกษา การจัดตั้งศูนย์พัฒนาเด็กเล็ก สนับสนุนกิจกรรมต่างๆ ให้กับเด็กนักเรียน จ้างเด็กนักเรียนในช่วงปิดภาคเรียนเพื่อมีรายได้

(1.4) ปัญหายาเสพติดในตำบล ในพื้นที่ยังไม่พบว่ามีการค้ายาเสพติด และยังไม่พบรายงานว่ามีผู้ติดยาเสพติด แต่เพื่อเป็นการป้องกัน มีแนวทางการป้องกัน โดยการลงพื้นที่ค้นหา การรณรงค์ป้องกัน การให้ความรู้กับประชาชนได้ทราบถึงโทษของยาเสพติด

(1.5) ปัญหาการสัญจรไปมาของประชาชนในตำบล เนื่องจาก ในตำบลด้านโครงสร้างพื้นฐาน เส้นทางคมนาคมบางหมู่บ้านยังเป็น ถนนดิน ถนนลูกรัง ช่วงฤดูฝนถนนลื่น เป็นหลุมเป็นบ่อ เกิดปัญหาในการสัญจรไปมาของประชาชน เสี่ยงต่อการเกิดอุบัติเหตุ การคมนาคมล่าช้า แนวทางการแก้ไขจัดทำแผนงาน โครงการก่อสร้างถนนในเส้นทางสำคัญ พิจารณาเสนอสนับสนุนจากหน่วยงานอื่น

(2) ข้อสังเกต ข้อเสนอแนะ ผลจากการพัฒนา

(2.1) ข้อสังเกต จากการสำรวจข้อมูล การลงพื้นที่ในตำบล จะเห็นว่าประชาชนยังมีปัญหาที่จะต้องดำเนินการแก้ไขอยู่มาก ดังนี้ ด้านการศึกษา สาธารณสุข ความมั่นคงปลอดภัยในชีวิตและทรัพย์สิน การศาสนา ศิลปวัฒนธรรม ประเพณี กีฬา สถานที่ผ่อนหย่อนใจ สวัสดิการสังคม การเกษตร เศรษฐกิจ อุตสาหกรรม การพัฒนาอาชีพ เส้นทางคมนาคมขนส่ง/ไฟฟ้า/น้ำประปา/แหล่งน้ำเพื่ออุปโภค – บริโภค ด้านทรัพยากรและสิ่งแวดล้อม ขยะมูลฝอยและสิ่งปฏิกูล จากปัญหาด้านต่างๆ ประชาชนไม่สามารถแก้ไขปัญหาเองได้จึงต้องเสนอให้องค์กรปกครองส่วนท้องถิ่นแก้ไข ทำให้มีการเสนอโครงการเข้ามาเป็นจำนวนมาก ซึ่งงบประมาณขององค์กรปกครองส่วนท้องถิ่นนั้นมีจำกัดไม่เพียงพอต่อการจัดการได้

(2.2) ข้อเสนอแนะ จากข้อสังเกตดังกล่าว มีข้อเสนอแนะในการแก้ไขปัญหาต่างๆ ดังนี้ ปัญหาต่างๆ ที่ถูกเสนอมายังองค์กรปกครองส่วนท้องถิ่น นั้น ควรนำมาพิจารณาจัดลำดับความสำคัญโดยประชาคมท้องถิ่น ซึ่งมีหลายภาคส่วน ประกอบไปด้วย คณะกรรมการพัฒนาขององค์กรปกครองส่วนท้องถิ่น สมาชิกสภาท้องถิ่น ผู้นำหมู่บ้าน ตัวแทนส่วนราชการ รัฐวิสาหกิจ หน่วยงานที่เกี่ยวข้อง ประชาชนทั่วไป ร่วมกันพิจารณาจัดลำดับความสำคัญของโครงการ และพิจารณาบรรจุเข้าแผนพัฒนาท้องถิ่นต่อไป กรณีโครงการที่เกินศักยภาพที่ให้องค์กรปกครองส่วนท้องถิ่นเสนอขอรับการสนับสนุนจากหน่วยงานอื่น

(2.3) ผลจากการพัฒนา จากการพัฒนาที่ผ่านมาพบว่าองค์กรปกครองส่วนท้องถิ่นได้แก้ไขปัญหาให้กับประชาชนได้ในหลายเรื่อง และครอบคลุมทุกด้าน มีผลการประเมินอยู่ในเกณฑ์ที่ดี ประชาชนมีความพึงพอใจ แต่ก็ยังมีปัญหาที่จะต้องแก้ไขต่อไป ไม่ว่าจะเป็นด้านสิ่งแวดล้อมที่ยังมีการเผาหญ้า อ้อย ตอข้าวในช่วงเวลาเก็บเกี่ยว การเลี้ยงสัตว์ วัว ควาย หมู ที่ส่งกลิ่นเหม็นรำคาญ การพนันที่ยังมีในพื้นที่ เส้นทางคมนาคมยังไม่ครบ